



DIAGNOSTIC
SOCIOÉCONOMIQUE
DE LA COMMUNE
DE BAELEN

Décembre 2025

Table des matières

Introduction	4
Territoire et population	5
1.1. Cartographie de la commune de Baelen	5
1.2. Utilisation du sol	6
1.3. Population totale	7
1.4. Répartition géographique et densité de la population	8
1.5. Pyramide des âges	9
1.6. Types de ménages	9
1.7. Niveaux de diplômes de la commune	10
Structure du marché du travail	11
2.1. Ratio d'emploi intérieur	11
2.1.1. Détail des postes de travail salarié de la commune	12
2.1.2. Origine des personnes travaillant dans la commune (niveau provincial).....	13
2.2. Structure d'activité de la population.....	14
2.3. Caractéristiques de la population en âge de travailler.....	14
2.3.1 Taux d'emploi.....	14
2.3.2. Secteurs des salariés de la commune	15
2.3.3. Mobilité des travailleurs de la commune	16
2.4. Caractéristiques de la population active inoccupée.....	17
2.4.1. Taux de chômage administratif	17
2.4.2. Caractéristiques des chercheurs d'emploi inoccupés (CEI) de Baelen	18
2.4.3. Positionnements métier des CEI de la commune.....	21
2.5. Caractéristiques de la population inactive en âge de travailler	22
2.5.1. Bénéficiaires du revenu d'intégration sociale (RIS)	22
2.5.2. Le public INAMI.....	23
Organismes ressources du territoire	24

Introduction

L'Instance Bassin EFE est un lieu rassemblant le monde de l'enseignement qualifiant, la formation et l'emploi et dont une des missions est l'animation territoriale.

Le rapport analytique et prospectif réalisé fin 2024, couvrant le territoire des 20 communes francophones, fut à l'origine de notre initiative de se pencher sur une chacune des communes en vue d'en réaliser une analyse plus fine que nous avons présentée à leurs représentants.

Notre souhait est de diffuser ce travail de manière plus large, afin de nourrir la réflexion en termes de dynamiques d'insertion socioprofessionnelle.

Notre démarche, au-delà du rôle d'analyse de données, se veut force de proposition car l'insertion, l'inclusion, la formation, ... sont l'affaire de tous.

Territoire et population

1.1. Cartographie de la commune de Baelen

A l'est du bassin de Verviers, la commune de Baelen couvre une superficie de 85.6 km² et est composée de 6 quartiers statistiques.

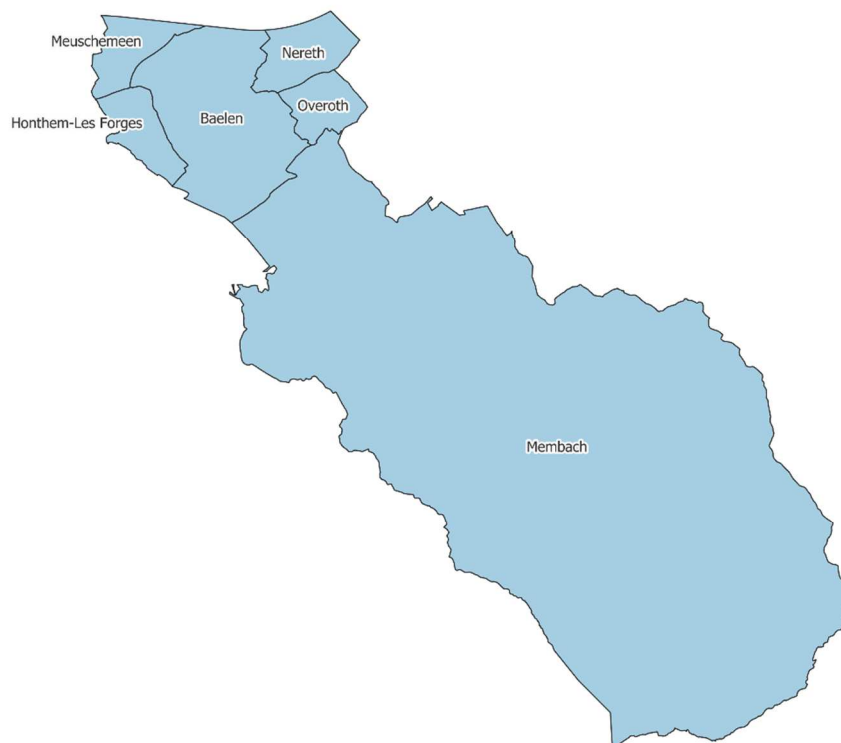

1.2. Utilisation du sol

La majeure partie du territoire de la commune est composée de terres boisées (66.3%) et, dans une bien moindre mesure, agricoles (17.0%). La part de terres artificialisées ne représente quant à elle que 2.7% dont 60.5% sont consacrés au logement.

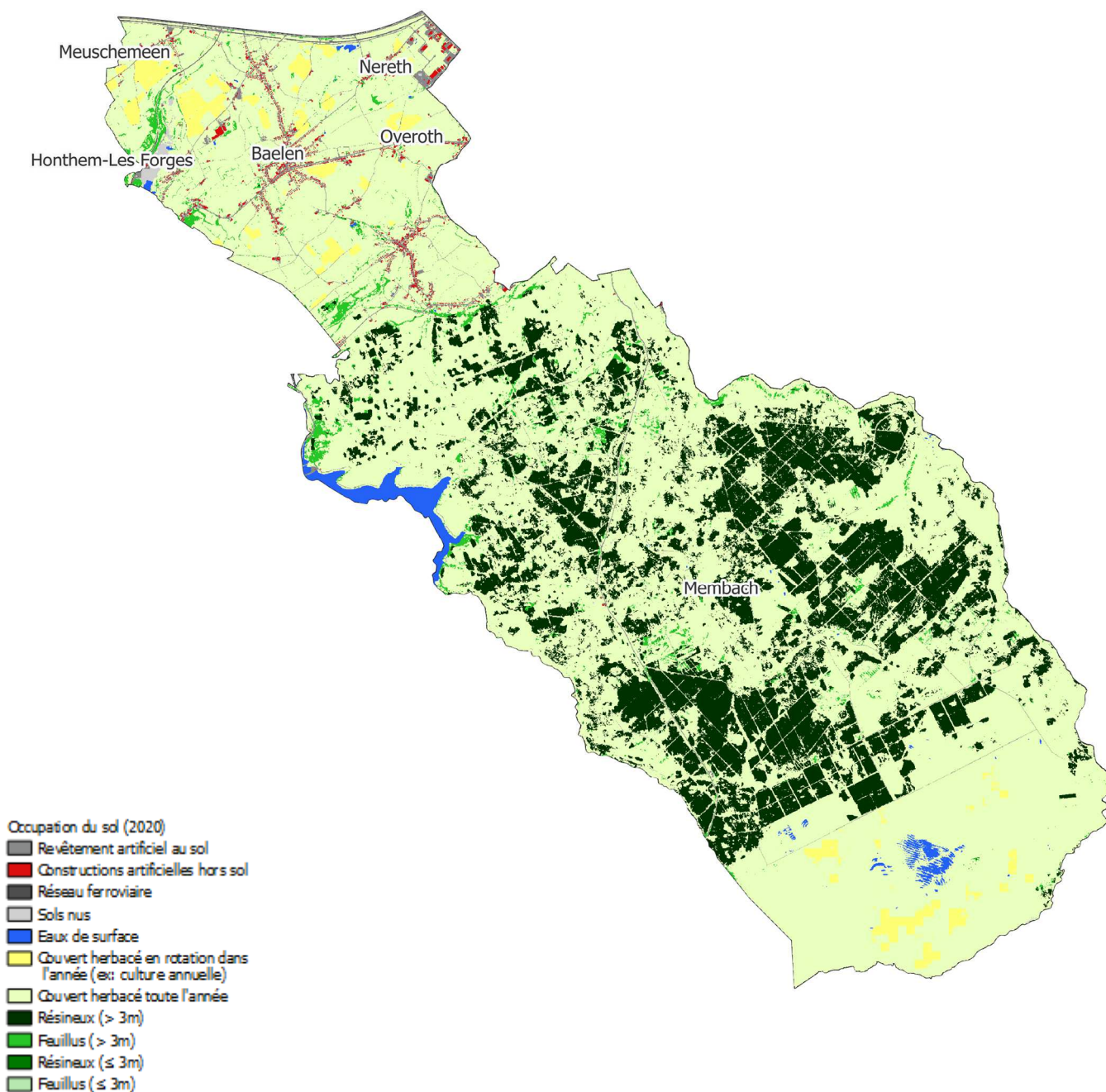

1.3. Population totale

	Pop. 2024 (VA)	Densité de population Hab./km ²	Population de nationalité étrangère		Evol. Pop. 2015-2024
			UE 28 (%)	Hors UE (%)	
Baelen	4.487	52.4	6.0	2.0	3.1%
Bassin de Verviers	211.277	181.6	4.3	4.1	1.1%
Wallonie	3.692.283	218.5	7.4	3.6	2.9%

Au 1^{er} janvier 2024, la commune de Baelen hébergeait 4.487 personnes. Sa densité de population est très inférieure à la moyenne du bassin de Verviers et de la Wallonie. Par ailleurs, elle présente une part d'habitants d'origine européenne située entre la moyenne du bassin et celle de la Wallonie tandis que son pourcentage d'habitants d'origine extra-européenne est inférieur à celui de ces deux territoires.

Entre 2015 et 2024, son nombre d'habitants a enregistré une progression de 3.1%, une évolution bien supérieure à celle du bassin et un peu plus importante que celle de la Wallonie.

La population est composée de 50,5 % d'hommes et de 49,5 % de femmes, une structure inversée par rapport à celle du bassin, où les femmes sont légèrement majoritaires (50,8 % contre 49,2 %).

1.4. Répartition géographique et densité de la population

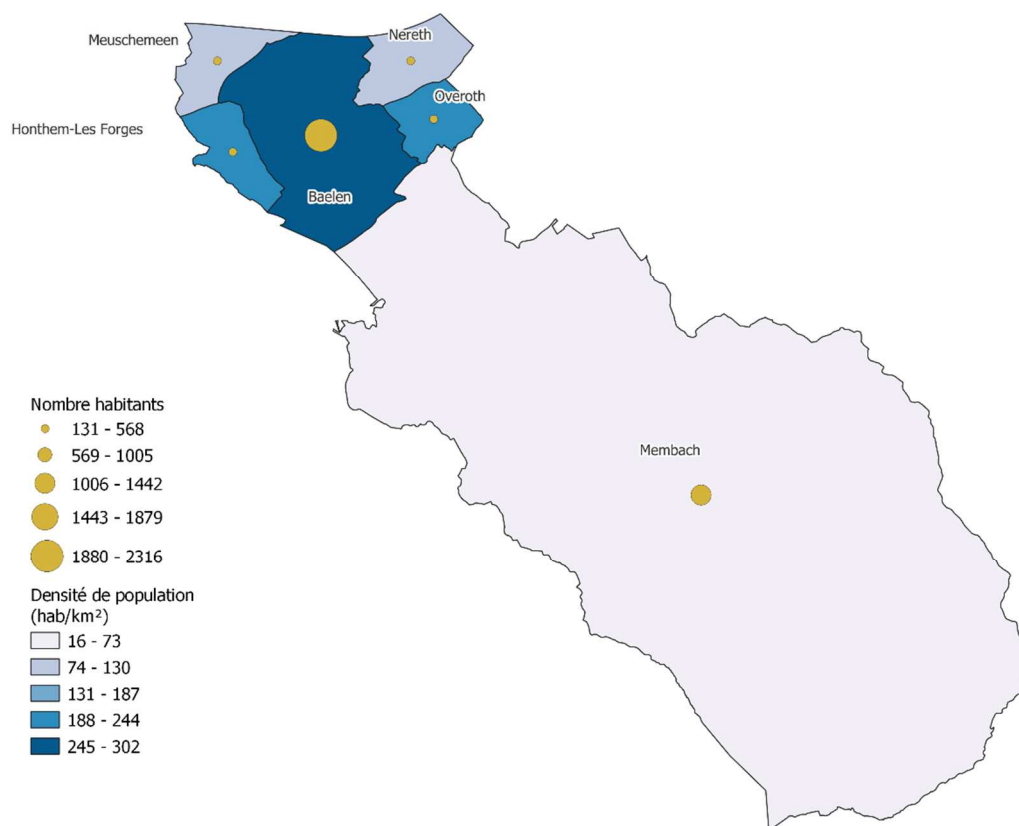

La cartographie ci-dessus nous permet de mieux appréhender comment la population se répartit au sein des différents quartiers. En effet, elle permet de constater que 3 des 6 quartiers de la commune, dont Baelen, le plus peuplé, sont en fait plus densément peuplé que le bassin verwiétois ou encore la Région wallonne. La densité moyenne relativement faible de la commune s'explique principalement par le quartier de Membach, dont l'étendue importante atténue la concentration d'habitants et réduit ainsi la densité globale du territoire.

1.5. Pyramide des âges

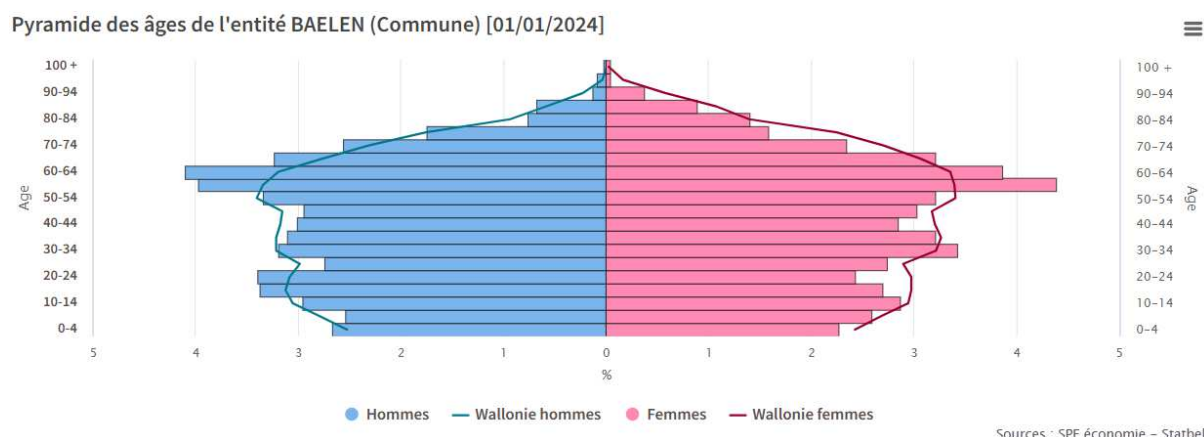

La pyramide des âges de la commune de Baelen nous montre que les classes d'âge intermédiaires, en particulier celles de 55 à 64 ans, sont fortement représentées, tandis que la base de la pyramide apparaît plus serrée, traduisant une proportion relativement plus faible de jeunes (à l'exception des 15-24 ans chez les hommes). L'indice de vieillissement¹ de la commune est de 86.9, un taux légèrement supérieur à celui du bassin (84.6) et de la moyenne wallonne (86.1). L'âge moyen quant à lui, est de 42.4 ans.

1.6. Types de ménages

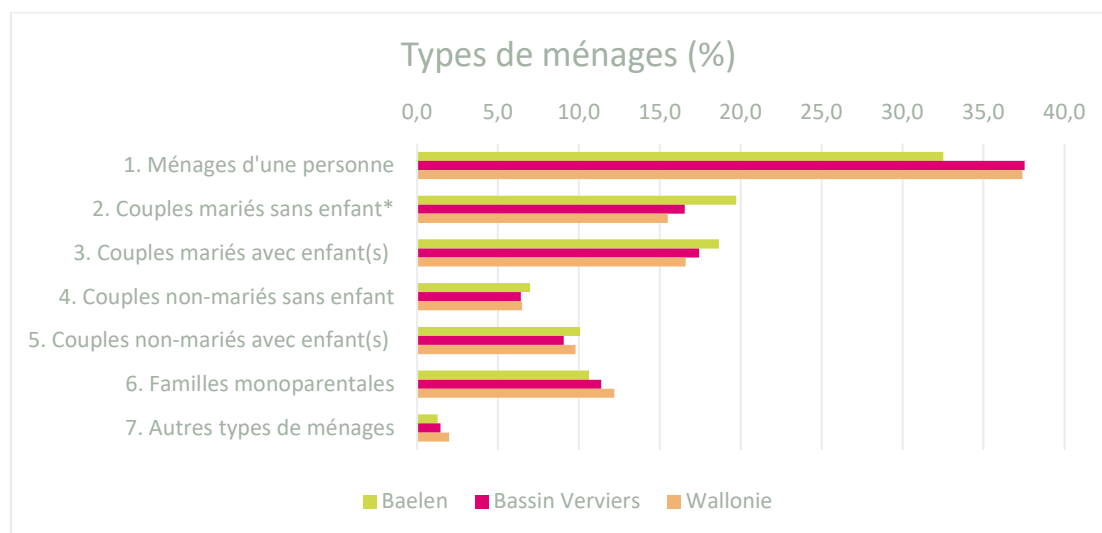

¹ Le rapport entre la population des personnes âgées de 65 ans et plus (numérateur) et la population des personnes âgées de moins de 20 ans (dénominateur). Un indice supérieur à 100 indique que la part des plus de 65 ans dans la population est supérieure à celle des moins de 20 ans

Que ce soit par rapport à la Wallonie ou au bassin de Verviers, la commune de Baelen se caractérise par une proportion moindre de ménages d'une personne au profit des couples, avec ou sans enfant(s) (à entendre « à la maison ») et en particulier des couples mariés. Les familles monoparentales y représentent également une part moins importante.

1.7. Niveaux de diplômes de la commune

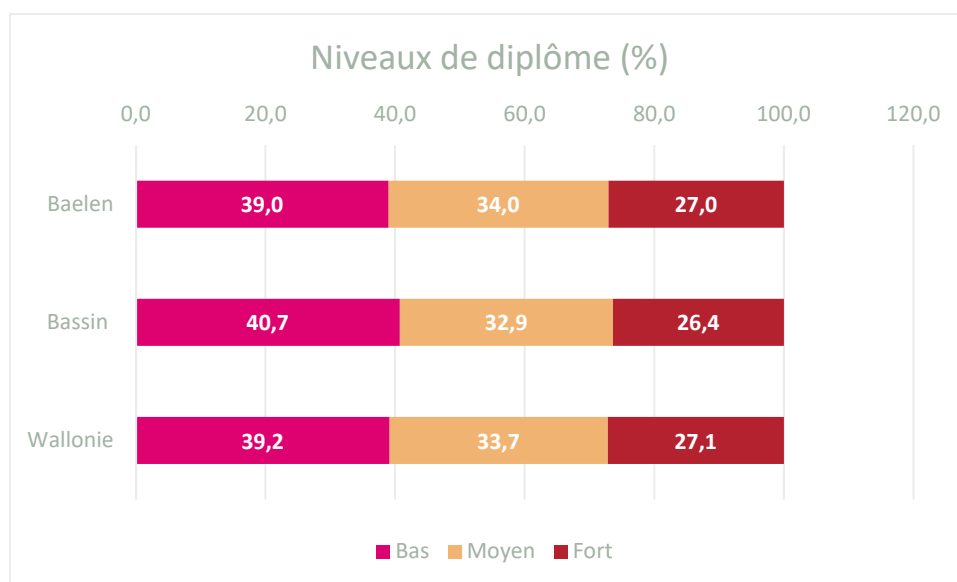

Les données issues du Censu 2021² nous permettent de comparer le niveau d'instruction des habitants de la commune de Baelen à ceux du bassin et de la Wallonie. Le niveau bas de ce tableau se situe entre l'absence de tout certificat et le diplôme du secondaire inférieur, le niveau moyen correspond au secondaire supérieur tandis qu'un niveau élevé implique un diplôme de l'enseignement supérieur, qu'il soit court ou long. Les moins de 15 ans sont écartés de ce calcul du Censu et il y a également un léger pourcentage de personnes dont le niveau d'instruction est inconnu.

Les pourcentages observés au sein de la commune de Baelen sont très comparables à ceux relevés au niveau wallon. En comparaison avec le bassin verwiétois dans son ensemble, les Baelenois très peu diplômés y sont proportionnellement légèrement moins nombreux, au profit des titulaires d'un certificat du secondaire supérieur ou de l'enseignement supérieur.

² Le Censu 2021 est une photographie au 1^{er} janvier 2021 de la population résidant en Belgique. Il fournit un large éventail de chiffres sur les logements et les caractéristiques démographiques, socio-économiques et éducatives des citoyens. L'objectif du Censu est double : répondre au règlement européen et produire des statistiques pour des besoins spécifiques nationaux (administrations, organisations internationales, chercheurs, entreprises et particuliers).

Autrefois basé sur une enquête exhaustive auprès de l'ensemble des citoyens, le Censu repose depuis 2011 exclusivement sur l'utilisation de bases de données administratives. [CENSUS 2021, c'est quoi ? | Statbel](#)

Structure du marché du travail

La première partie de ce document se concentrait sur les caractéristiques de la population de la commune de Baelen, nous allons maintenant nous intéresser à son marché de l'emploi ainsi qu'à la population en âge de travailler. Nous aborderons dans un premier temps l'emploi intérieur et les postes de travail salarié de la commune et verrons ensuite comment se structure l'activité de la population sur le marché du travail.

2.1. Ratio d'emploi intérieur

L'emploi intérieur comprend tous les emplois exercés sur le territoire, qu'ils soient occupés par des personnes résidentes ou non sur ce territoire.

	Postes de travail salarié	Indépendants (à titre principal et aidants)	Emploi intérieur	Population 15-64 ans	Ratio d'emploi intérieur 2023
Bassin de Verviers	60.186	20.932	81.118	132.983	61.0
Commune de Baelen	753	501	1.254	2.953	42.4

Source : Walstat – Calculs : IBEFE Verviers

Le ratio d'emploi intérieur calculé ci-dessus prend en considération les postes de travail salarié ainsi que les indépendants et aidants au 31/12/2022 et les met en relation avec la population âgée de 15 à 64 ans au 1^e janvier 2023. Il est donc légèrement différent de celui que l'on retrouve sur le site de Walstat qui se base en partie sur des moyennes annuelles 2022 et qui est, pour la commune de Baelen de 41.7. Quoiqu'il en soit ce ratio est bien inférieur à celui du bassin (61.0) et de la Wallonie (61.2). En revanche, sa proportion de travailleurs indépendants est légèrement supérieure à ce qui est observé globalement dans le bassin (17,0% vs 15,7%). Le ratio nous apprend ainsi que la commune de Baelen aurait virtuellement la possibilité de donner du travail sur son sol à 42.4% de sa population en âge de travailler. Nous allons à présent voir dans quels secteurs d'activité se retrouvent ces postes salariés et par qui ils sont occupés.

2.1.1. Détail des postes de travail salarié de la commune

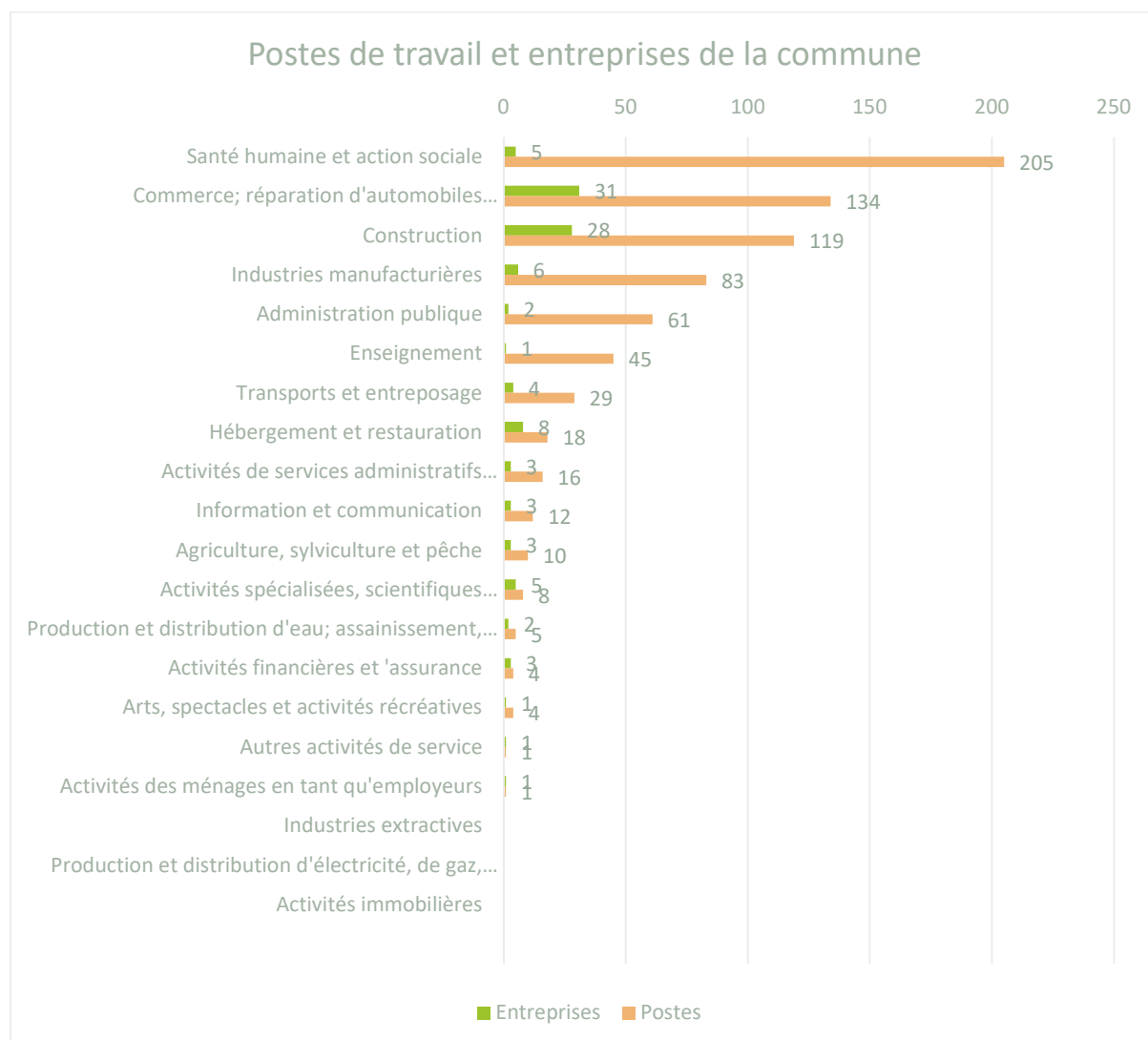

Source : ONSS Direction statistiques -2^e trimestre 2023– Calculs : IBEFE Verviers

Au 30 juin 2023, la commune de Baelen recensait 107 entreprises/unités d'établissement représentant 755 postes de travail salarié (1.2% des postes du bassin). Près de 30% de ces postes concernent le secteur de la santé humaine et de l'action sociale, faisant de celui-ci le principal pourvoyeur d'emploi de la commune avec 205 postes. Le commerce, qui comprend également la réparation de véhicules, suit avec 134 postes. Enfin, la construction complète le podium avec 119 postes. L'ensemble des postes de la commune sont occupés à 50.7% par des femmes, un pourcentage assez proche de celui du bassin (51,4%).

2.1.2. Origine des personnes travaillant dans la commune (niveau provincial)

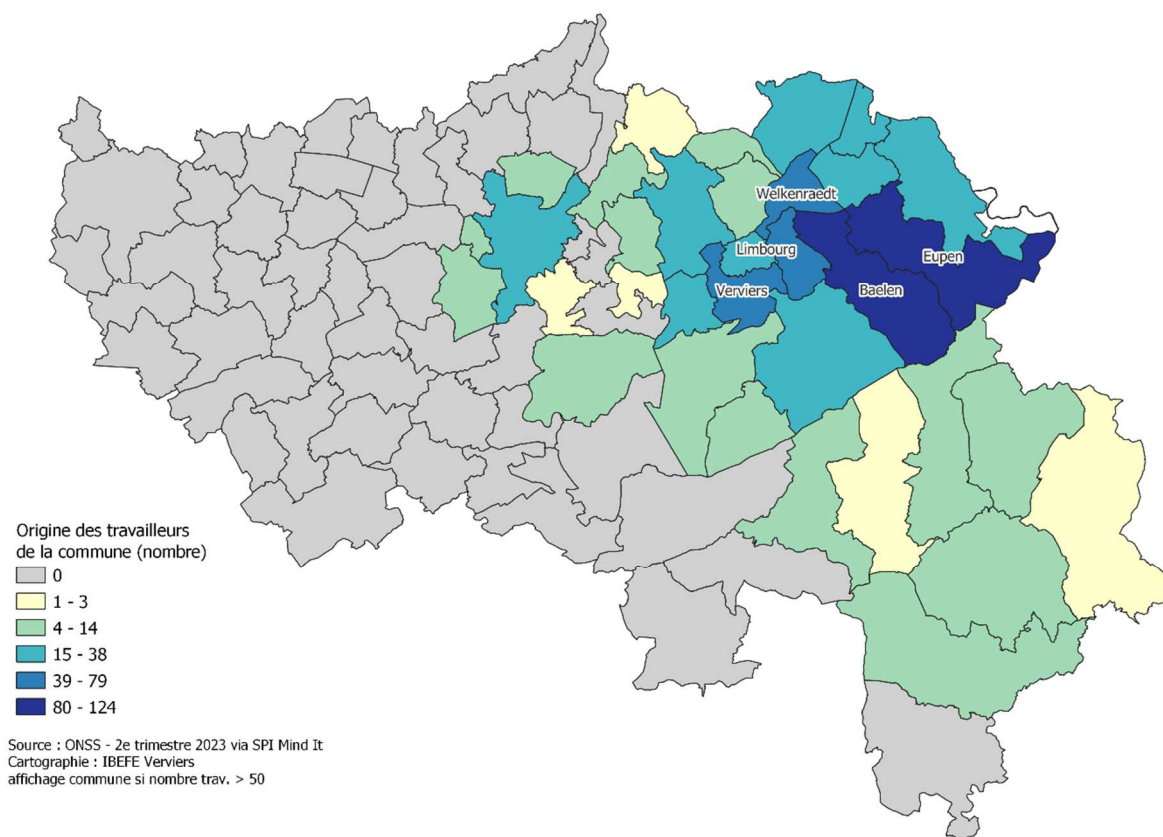

La cartographie ci-dessus permet d'identifier les communes d'origine des travailleurs actifs dans une unité d'établissement de Baelen lorsque celle-ci se situe en province de Liège. Le nom de la commune est affiché lorsque le nombre de salariés est supérieur à 50.

Avec 124 personnes, la commune d'Eupen est celle d'où provient le plus grand nombre de travailleurs salariés dans une unité d'établissement baelenoise. La commune de Baelen en elle-même suit directement avec 118 personnes qui vivent et travaillent en son sein. L'essentiel du personnel restant provient des communes proches de Verviers (79), Limbourg (62) et Welkenraedt (54). De manière générale, 34 communes de la province de Liège comptent des travailleurs exerçant à Baelen parmi leurs habitants.

2.2. Structure d'activité de la population

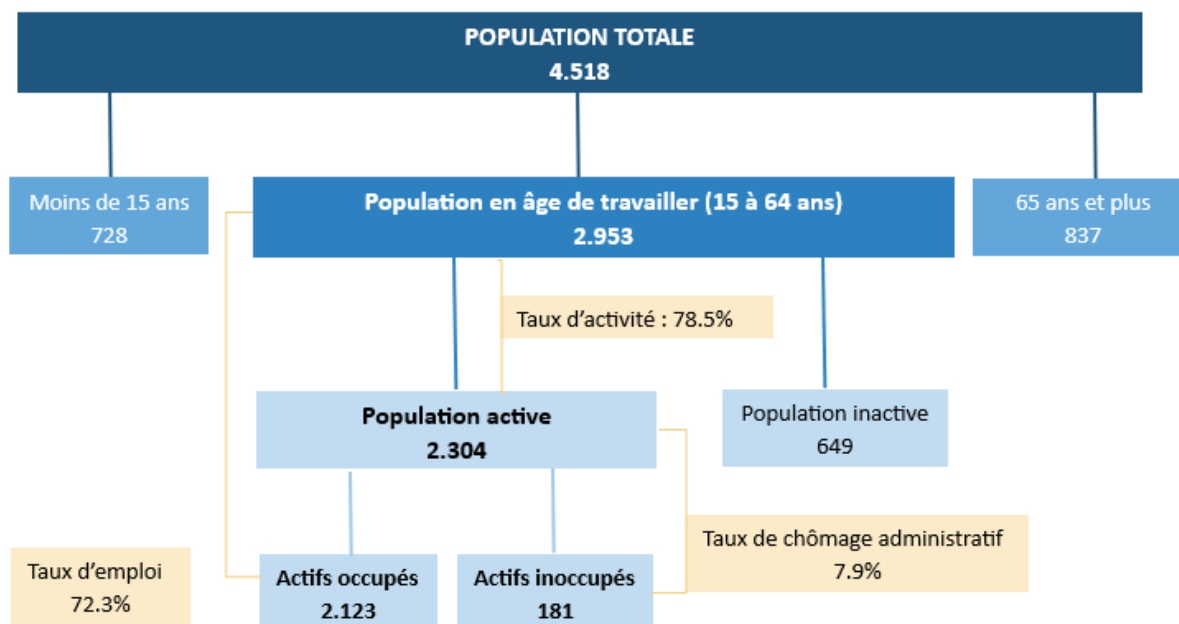

Source : Walstat – Données de population au 01/01/2023 et marché du travail moyennes annuelles 2023³

2.3. Caractéristiques de la population en âge de travailler

2.3.1 Taux d'emploi

Le taux d'emploi exprime le pourcentage de personnes qui ont un emploi (salaré ou indépendant) parmi la population en âge de travailler. Il donne une idée de la participation effective à l'emploi d'une population qui pourrait potentiellement travailler.

³ Les données de population étant au 1^e janvier 2023 et les données du marché de l'emploi étant des moyennes annuelles, les pourcentages ne correspondent pas au résultat du calcul opéré sur ces données. Il s'agit pour autant des taux corrects pour l'année 2023.

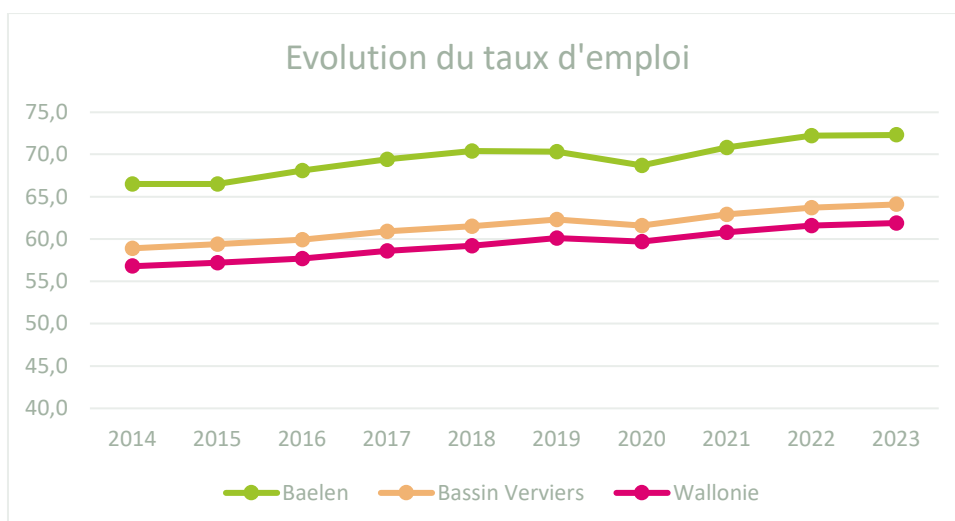

Source : Walstat

Au cours des dix dernières années, le taux d'emploi de la commune de Baelen a augmenté de 5.8 points de pourcentage, ce qui représente une progression supérieure à celle du bassin et de la Wallonie (respectivement 5.2 et 5.1 p.p.) et ce en leur étant déjà bien supérieur au départ. La période du Covid a cependant entraîné une chute plus marquée du taux d'emploi au sein de la commune que dans le bassin ou en Wallonie mais il est ensuite reparti rapidement à la hausse. Baelen est la 13^e commune wallonne dont le taux d'emploi est le plus élevé.

2.3.2. Secteurs des salariés de la commune

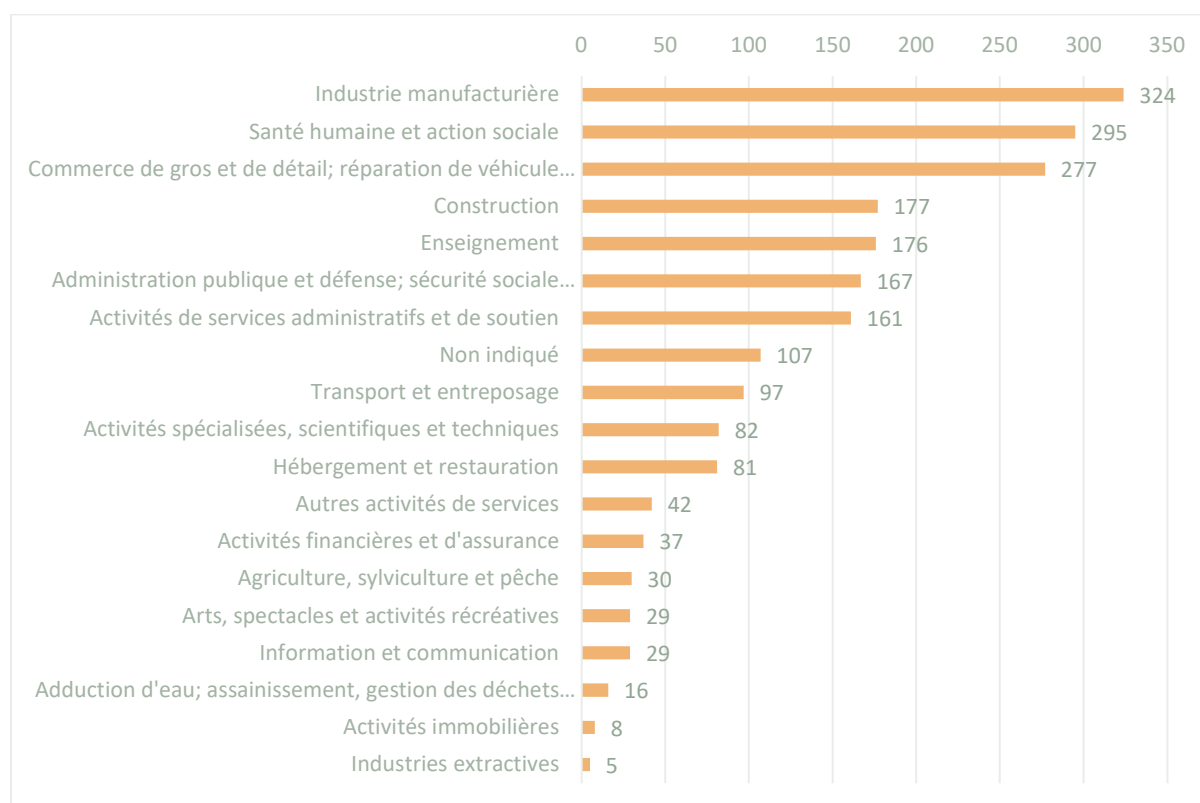

Source : Statbel - Censur 2021

Si on change d'angle d'analyse pour s'intéresser aux secteurs d'activité au sein desquels travaillent les habitants de la commune, on constate tout d'abord que le secteur de l'industrie manufacturière occupe ici la première place avec 324 travailleurs (et ce qu'ils travaillent ou non sur le territoire de la commune). Vient ensuite juste derrière le secteur de la santé humaine et de l'action sociale (295) et du commerce (277). La construction occupe quant à elle 177 salariés de la commune. Ces 4 secteurs rassemblent exactement la moitié des salariés baelenois. On peut également pointer 107 personnes, soit près de 5% des salariés de la commune, dont le lieu de travail est « non indiqué » et dont on peut postuler qu'elles travaillent à l'étranger.

2.3.3. Mobilité des travailleurs de la commune

Lieu de travail	Commune Baelen	Bassin Verviers
En Belgique	94,0%	95,7%
Région flamande	1,9%	2,2%
Région wallonne	88,8%	90,0%
Région de Bruxelles-Capitale	3,1%	3,4%
Province d'Anvers	0,3%	0,5%
Province du Brabant flamand	0,9%	1,1%
Province du Brabant wallon	0,1%	0,4%
Province de Flandre occidentale	0,1%	0,1%
Province de Flandre orientale	0,0%	0,2%
Province de Hainaut	0,4%	0,5%
Province de Liège	87,6%	86,8%
Province de Limbourg	0,6%	0,4%
Province de Luxembourg	0,2%	1,6%
Province de Namur	0,4%	0,7%
Lieu de travail inconnu en Belgique	0,3%	0,1%
Hors Belgique	4,8%	3,2%
Lieu de travail inconnu	1,1%	1,1%

Source : Statbel – Census 2021

Le tableau ci-dessus nous apprend que les travailleurs baelenois sont proportionnellement plus nombreux à travailler en province de Liège que ce qu'on observe en moyenne dans le bassin. Par ailleurs, les chiffres confirment également qu'une part plus importante de travailleurs de la commune passe la frontière pour exercer son activité.

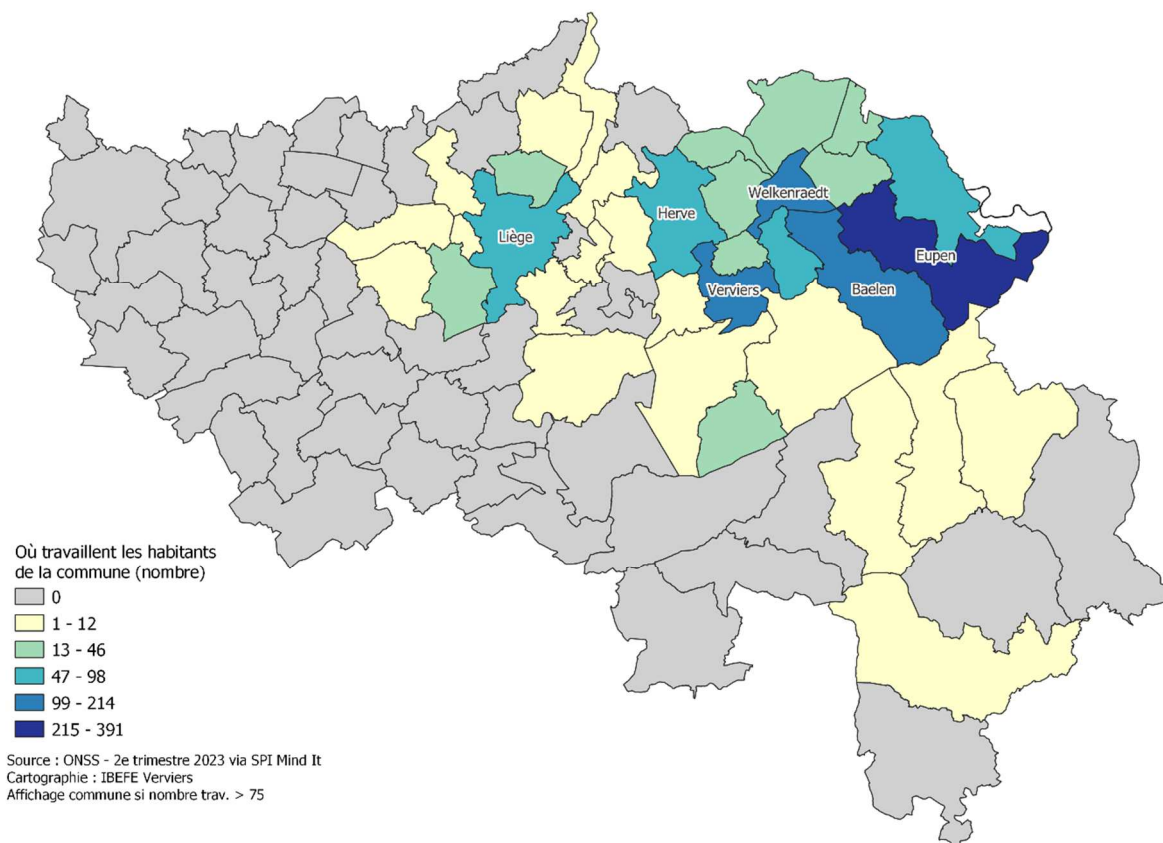

Les données de l'ONSS nous permettent de découvrir en détail où travaillent ces 87.6% de salariés qui exercent leur activité au sein de la province de Liège. Ici, le nom de la commune est affiché lorsque le nombre de travailleurs issus de la commune de Baelen est supérieur à 75.

C'est au sein de la commune d'Eupen que l'on retrouve le plus grand nombre de salariés baelenois (391). La commune de Verviers suit avec 214 personnes. Welkenraedt prend la 3^e place avec 142 travailleurs. La commune de Baelen en elle-même n'arrive qu'en 4^e place avec les 118 personnes identifiées dans le point consacré à la mobilité entrante. De manière générale, on retrouve des salariés baelenois dans 35 des 84 communes de la province de Liège.

2.4. Caractéristiques de la population active inoccupée

2.4.1. Taux de chômage administratif

Le taux de chômage exprime la part de personnes qui sont sans emploi, à la recherche d'un emploi et disponibles pour occuper un emploi parmi la population active. C'est un indicateur clé pour l'analyse du marché du travail car il indique le déséquilibre entre l'offre et la demande de travail. Il existe plusieurs manières de mesurer le taux de chômage. Nous utilisons ici des estimations établies au départ des données administratives.

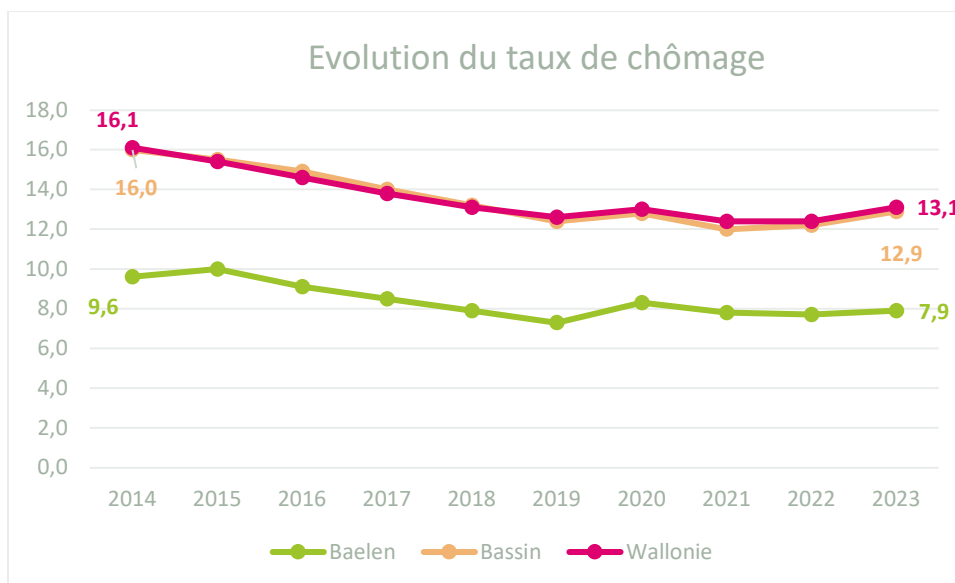

Source : Walstat

Entre 2014 et 2023, le taux de chômage de la commune de Baelen a reculé de 1.7 points de pourcentage pendant que le bassin de Verviers et la Wallonie enregistraient une diminution de respectivement 3 et 3.1 points. Les données, en moyennes annuelles, pour 2023 indiquent un taux de chômage de 7.9%, un pourcentage très inférieur à celui du bassin ou de la Wallonie.

2.4.2. Caractéristiques des chercheurs d'emploi inoccupés (CEI) de Baelen

Les données du Forem nous permettent d'avoir une idée plus précise des caractéristiques des 181 habitants de la commune qui sont à la recherche d'un emploi.

CEI selon l'âge et le sexe

Nbre CEI moyen	Sexe		Total général	% sans permis	% hommes
	F	M			
Baelen	96	85	181	42.5	47.0
Bassin	6.078	6.520	12.597	51.3	51.8

Source : Le Forem, 2023 – Calculs : IBEFE Verviers

Alors que les hommes représentent une part légèrement plus importante au sein de la population des chercheurs d'emploi dans le bassin de Verviers, Baelen présente une situation différente : les femmes y sont ainsi proportionnellement plus nombreuses à être à la recherche d'un emploi.

Par ailleurs, les personnes sans emploi de la commune sont proportionnellement moins nombreuses à déclarer ne posséder aucun permis de conduire (2 ou 4 roues).

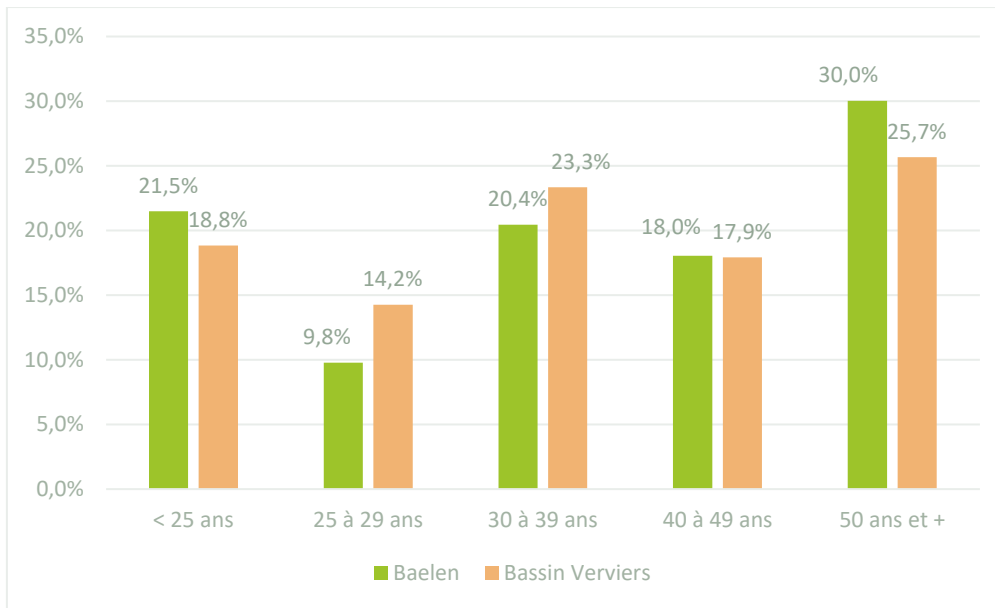

Source : Le Forem, 2023 – Calculs : IBEFE Verviers

Au niveau de l'âge des chercheurs d'emploi, on observe à Baelen une distribution en U où les moins de 25 ans et les plus de 50 ans sont surreprésentés. Les autres catégories d'âges enregistrent une proportion inférieure de chercheurs d'emploi que le bassin dans son ensemble, à l'exception de la tranche des 40-49 ans pour laquelle la proportion de baelenois est très légèrement supérieure.

CEI selon le niveau de diplôme

Niveau diplôme	Baelen		Bassin Verviers	
	Total	%	Total	%
Primaire + Secondaire de base	26	14,2%	3.349	26,6%
Secondaire 2ème degré	30	16,6%	2.261	18,0%
Secondaire 3ème degré	77	42,5%	4.612	36,6%
Apprentissage	8	4,4%	371	2,9%
Supérieur non-universitaire	29	15,9%	1.441	11,4%
Universitaire	7	3,8%	371	2,9%
Autres	4	2,4%	192	1,5%
	181		12.597	

Source : Le Forem, 2023 – Calculs : IBEFE Verviers

En ce qui concerne le niveau d'études, on retrouve à Baelen une part plus importante de personnes ayant atteint le niveau du secondaire supérieur que ce qui est observé dans le bassin. Le nombre de chercheurs d'emploi titulaires d'un diplôme de l'enseignement supérieur, particulièrement de type court, y est également plus élevé. Le pourcentage de CEI ayant au maximum un certificat du deuxième degré de l'enseignement secondaire est de 30,1% à Baelen alors qu'il est de 44,5% au niveau du bassin verviétois dans son ensemble.

CEI selon la nationalité

% Commune de Baelen

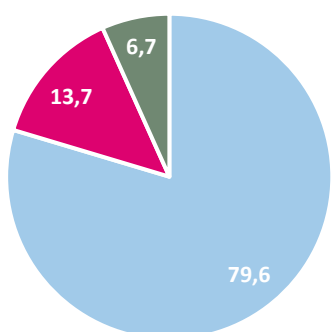

■ Belge ■ Etr. non-UE ■ Etr. UE

% Bassin

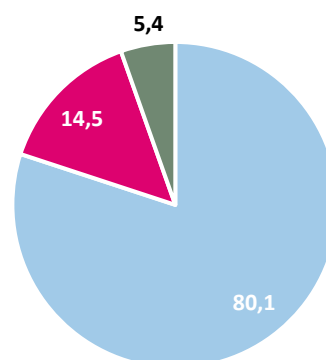

■ Belge ■ Etr. non-UE ■ Etr. UE

Source : Le Forem, 2023 – Calculs : IBEFE Verviers

En termes de nationalité des chercheurs d'emploi et en comparaison avec ce qui est observé au niveau du bassin, Baelen compte une part de ressortissants extra-européens disproportionnée.

CEI selon la durée d'inoccupation

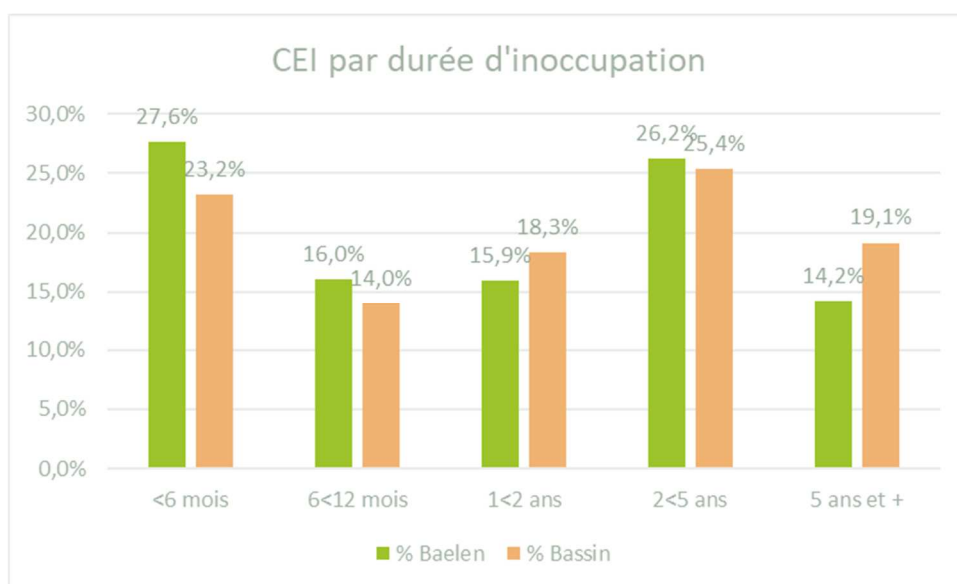

Source : Le Forem, 2023 – Calculs : IBEFE Verviers

Enfin, au niveau de la durée d'inactivité, Baelen se caractérise par une part bien plus importante de CEI de moins de 6 mois et une bien plus faible proportion de personnes au chômage depuis une très

longue période (5 ans et plus). Cela est positif dès lors que plusieurs études⁴ établissent un lien entre durée d'inactivité et taux de sortie du chômage ; celui-ci aurait effectivement tendance à diminuer dès lors que l'inactivité se prolonge. En revanche, il est important de souligner la proportion légèrement plus importante, en regard du bassin verwiétois, de chercheurs d'emploi depuis entre 2 et 5 ans.

La réforme des allocations de chômage limitant leur durée à 2 ans pour les personnes de moins de 55 ans entrera en vigueur au 1^{er} janvier 2026. Fin novembre 2025, la commune de Baelen comptabilisait 50 chercheurs d'emploi depuis plus de 2 ans et percevant des allocations de chômage. Parmi ces personnes, celles qui sont âgées de moins de 55 ans et qui n'ont aucune autre source de revenu (par exemple via le salaire d'un conjoint) pourraient faire appel au revenu d'insertion sociale du CPAS.

2.4.3. Positionnements métier des CEI de la commune

Lors de son inscription au Forem, chaque CEI est invité à se positionner sur un ou plusieurs métiers. Le tableau ci-dessous reprend les métiers⁵ (et familles professionnelles auxquelles ils sont attachés) sur lesquels minimum 10 personnes ont indiqué une préférence. Puisque chacun peut indiquer plusieurs possibilités, il convient de ne pas additionner ces valeurs, on peut en effet imaginer que quelqu'un qui se destine à la vente puisse sélectionner plusieurs intitulés métiers qui y sont reliés. Par ailleurs certaines personnes n'indiquent aucun positionnement métier lors de leur inscription.

Famille professionnelle Rome V3	Libelle Métier recherché	Positionnements
Agriculture et Pêche, Espaces naturels et Espaces verts, Soins aux animaux	Agent d'entretien des parcs et jardins	10
	Vendeur de denrées alimentaires dans le commerce de détail	21
Commerce, vente et grande distribution	Vendeur d'articles de sports et de loisirs	11
	Vendeur en habillement et accessoires	25
	Caissier	19
	Employé de magasin	22
	Manoeuvre en construction	10
Construction, bâtiment, travaux publics		
Hôtellerie-restauration, tourisme, loisirs, animation	Commis de cuisine	13
	Ouvrier de production	25
Industrie		
Service à la personne et à la collectivité	Éducateur-accompagnateur	10
	Accueillant d'enfant	10
	Nettoyeur de locaux et de grandes surfaces	19
Support à l'entreprise	Agent d'accueil	22
	Agent administratif	43
	Secrétaire	11
Transport et logistique	Magasinier	20
	Chauffeur livreur	35

Source : le Forem, 2025

⁴ Par exemple Cockx et Picchio (2012)

⁵ Le masculin est utilisé à titre épicène dans le tableau

2.5. Caractéristiques de la population inactive en âge de travailler

2.5.1. Bénéficiaires du revenu d'intégration sociale (RIS)

Le revenu d'intégration sociale est un revenu minimum destiné aux personnes qui ne disposent pas de ressources suffisantes, ne peuvent y prétendre par ailleurs, ni ne sont en mesure de se les procurer soit par leurs efforts personnels, soit par d'autres moyens. Le revenu d'intégration sociale est un revenu indexé qui doit permettre à son bénéficiaire de mener une vie conforme à la dignité humaine.

Pour l'obtenir il est nécessaire d'être Belge ou (membre de la famille d'un) citoyen de l'Union européenne, réfugié politique reconnu, bénéficiaire de la protection subsidiaire, apatride ou étranger inscrit dans le registre de la population⁶.

	Bénéficiaires 2023	% femmes	% jeunes	Part pop. 18-64 ans (%)
Baelen	33	64.5	54.2	1.19
Bassin de Verviers	4.785	56.6	28.8	3.82

Source : Walstat – SPF économie Statbel – SPP-Intégration sociale – Calculs IBEFE Verviers

La commune de Baelen compte un nombre moyen mensuel de 33 bénéficiaires du RIS ce qui représente une part de la population des 18-64 ans (1.19%) très inférieure à celle du bassin de Verviers (3.82%) et au pourcentage wallon (3.59%). La part de femmes et de jeunes de moins de 25 ans à faire appel à ce revenu est très supérieure à ce qui est observé en moyenne dans le bassin verviétois, particulièrement pour les jeunes.

De manière globale, le nombre moyen mensuel de bénéficiaires du RIS de Baelen a progressé de 83.3% entre 2014 (18 bénéficiaires en moyenne mensuelle) et 2023 alors qu'il augmentait de 39.6% dans le bassin de Verviers. Le nombre de départ, faible, explique en partie l'importance de ce pourcentage de progression.

⁶ <https://stat.mi-is.be/>

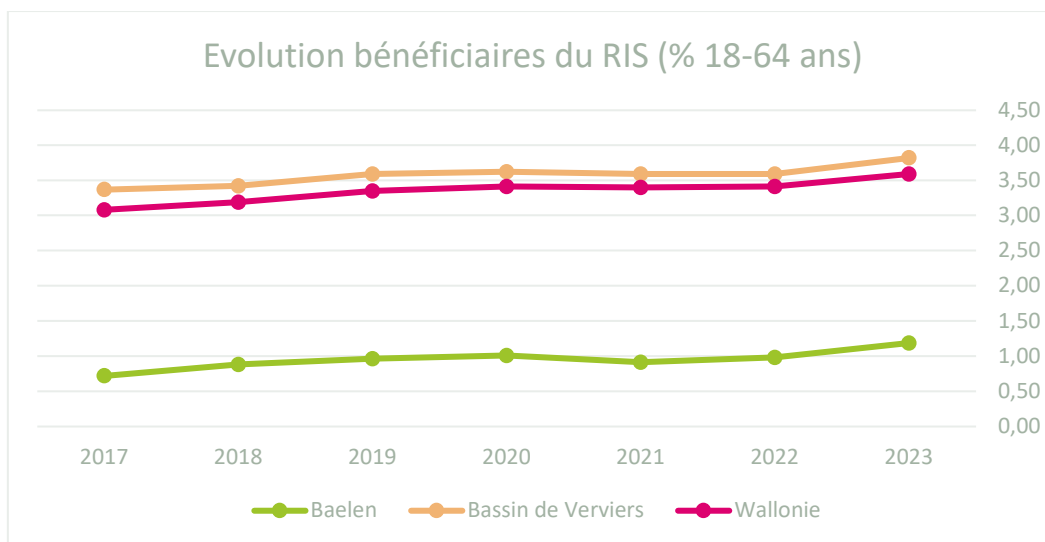

Source : Walstat – Calculs : IBEFE Verviers

2.5.2. Le public INAMI

Le nombre de personnes en invalidité (en incapacité de travail depuis au moins un an et un jour) augmente d'année en année si bien que, depuis 2019, leur nombre a dépassé celui des chômeurs en Belgique⁷.

Au sein du bassin de Verviers, le nombre de personnes en incapacité de longue durée n'a pas encore atteint, et de loin, le nombre de chômeurs (mais a tout de même connu une augmentation de près de 30% entre 2017 et 2022⁸). A Baelen, en revanche, la situation est quelque peu différente puisque le nombre de chercheurs d'emploi a diminué de 7% entre 2017 et 2022 tandis que le nombre de personnes en invalidité passait de 131 à 189 soit 44% de progression, l'une des plus importantes du bassin de Verviers. Les deux courbes se sont croisées et, en 2022, le nombre de personnes en invalidité est supérieur à celui des chercheurs d'emploi.

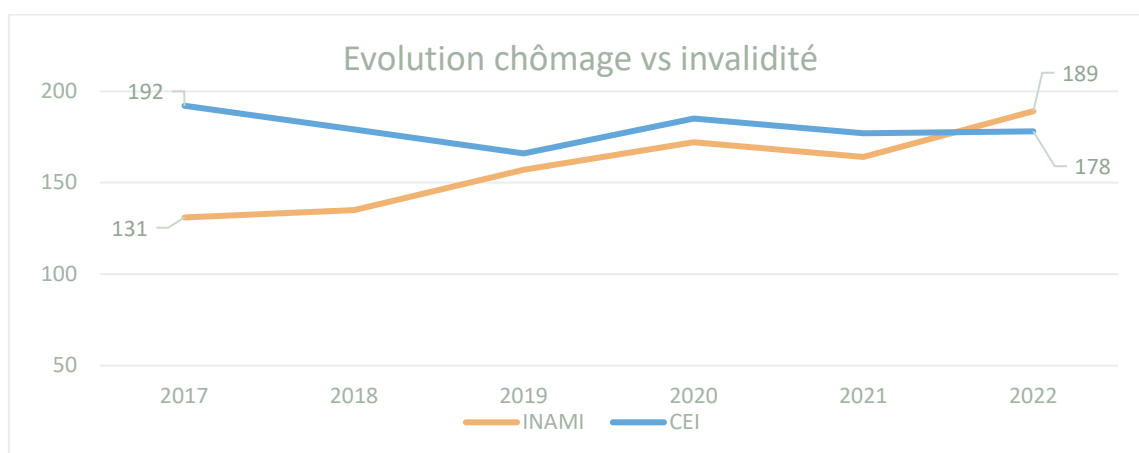

Source : Walstat et INAMI

⁷ Tomber, se relever et reprendre pied sur le marché du travail L'activation des personnes en incapacité de longue durée en chiffres, Rapport final | 20/01/2022

⁸ IBEFE Verviers – Rapport analytique et prospectif 2024

