



BASSIN EFE

INSTANCE BASSIN ■ ENSEIGNEMENT QUALIFIANT • FORMATION • EMPLOI

VERVIERS

DIAGNOSTIC
SOCIOÉCONOMIQUE
DE LA COMMUNE
DE THEUX

Mai 2025

Table des matières

Introduction	4
Territoire et population	5
1.1. Cartographie de la commune de Theux	5
1.2. Utilisation du sol	5
1.3. Population totale	6
1.4. Répartition géographique et densité de la population	7
1.5. Pyramide des âges	8
1.6. Types de ménages	9
1.7. Niveaux de diplômes de la commune	10
Structure du marché du travail	10
2.1. Ratio d'emploi intérieur	11
2.1.1. Détail des postes de travail salarié de la commune	11
2.1.2. Origine des personnes travaillant dans la commune (niveau provincial).....	12
2.2. Structure d'activité de la population.....	13
2.3. Caractéristiques de la population en âge de travailler.....	14
2.3.1 Taux d'emploi.....	14
2.3.2. Secteurs des salariés de la commune	15
2.3.3. Mobilité des travailleurs de la commune	16
2.4. Caractéristiques de la population active inoccupée.....	17
2.4.1. Taux de chômage administratif	17
2.4.2. Caractéristiques des chercheurs d'emploi inoccupés (CEI) de Theux	18
2.4.3. Positionnements métier des CEI de la commune	21
2.5. Caractéristiques de la population inactive en âge de travailler	22
2.5.1. Bénéficiaires du revenu d'intégration sociale (RIS)	22
2.5.2. Le public INAMI.....	23
Organismes ressources du territoire	24

Introduction

L'Instance Bassin EFE est un lieu rassemblant le monde de l'enseignement qualifiant, la formation et l'emploi et dont une des missions est l'animation territoriale.

Le rapport analytique et prospectif réalisé fin 2024, couvrant le territoire des 20 communes francophones, fut à l'origine de notre initiative de se pencher sur une chacune des communes en vue d'en réaliser une analyse plus fine que nous avons présentée à leurs représentants.

Notre souhait est de diffuser ce travail de manière plus large, afin de nourrir la réflexion en termes de dynamiques d'insertion socioprofessionnelle.

Notre démarche, au-delà du rôle d'analyse de données, se veut force de proposition car l'insertion, l'inclusion, la formation, ... sont l'affaire de tous.

Territoire et population

1.1. Cartographie de la commune de Theux

A l'ouest du bassin de Verviers, la commune de Theux couvre une superficie de 83,5 km² et est composée de 14 quartiers statistiques.

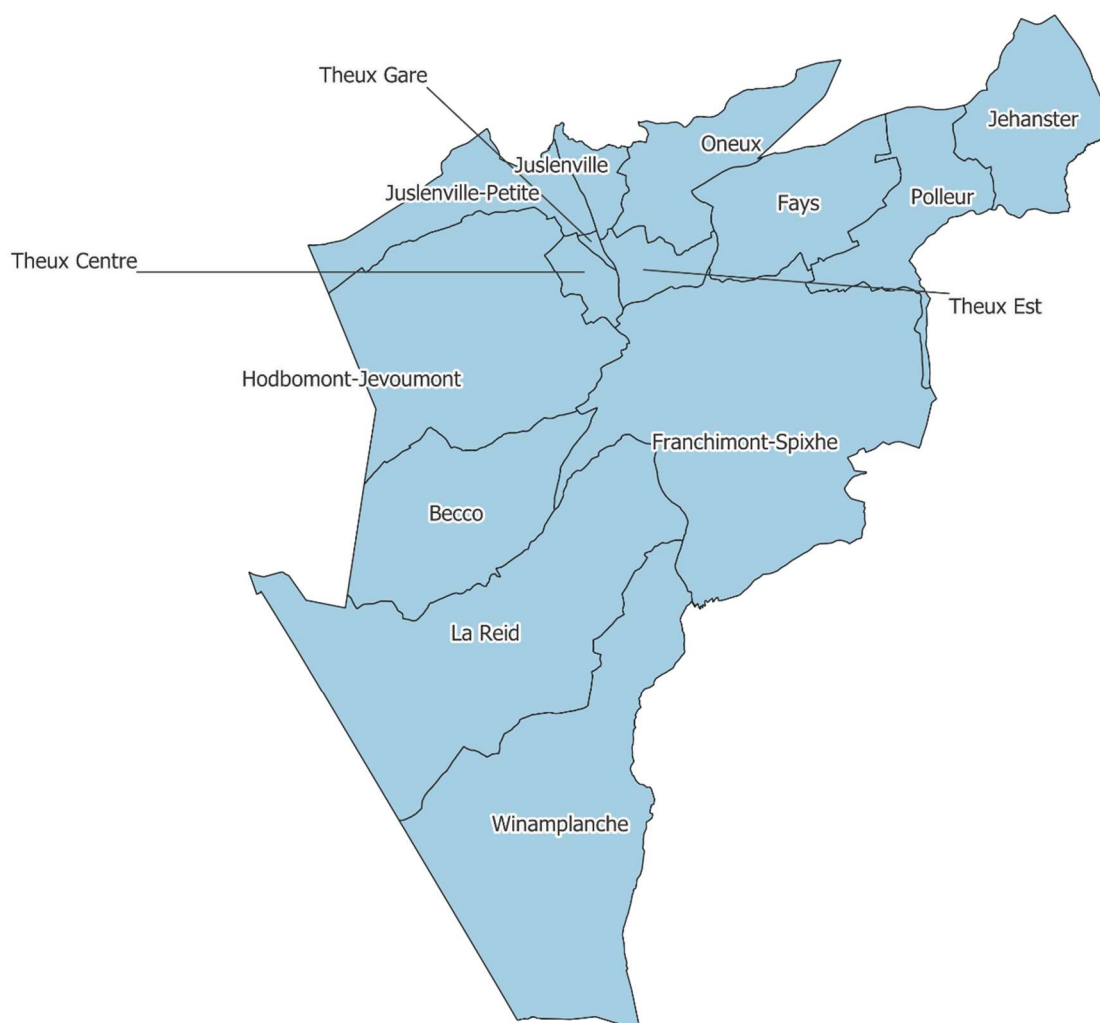

1.2. Utilisation du sol

Le territoire de la commune est constitué en majeure partie de terres agricoles (46.4%) et de terres boisées (39.1%). La part de terres artificialisées ne représente que 8.6% dont près de 72.8% sont consacrés au logement.

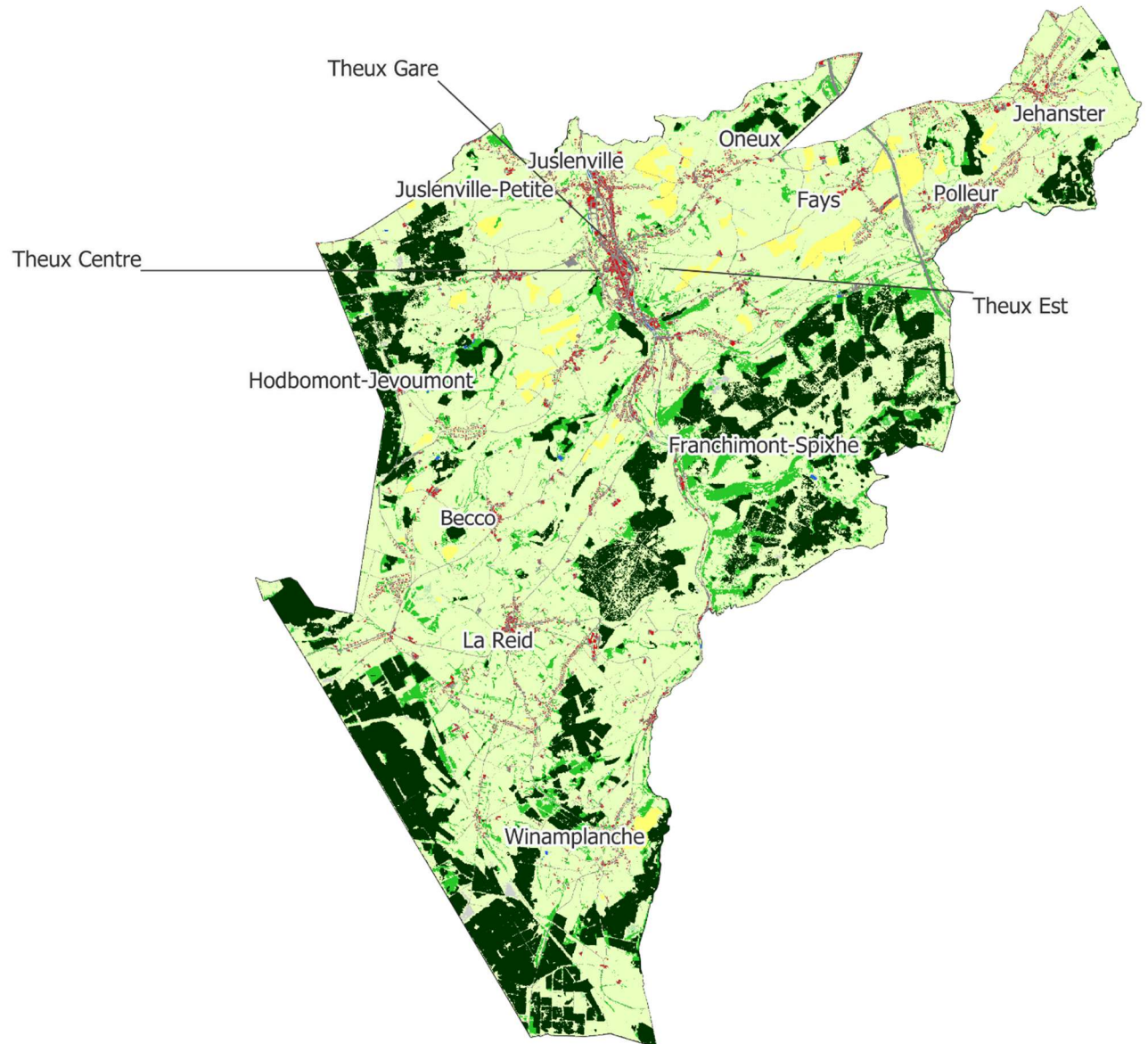

1.3. Population totale

	Pop. 2024 (VA)	Densité de population Hab./km ²	Population de nationalité étrangère		Evol. Pop. 2015-2024
			UE 28 (%)	Hors UE (%)	
Theux	12.052	144.4	1.9	0.9	-0.7%
Bassin de Verviers	211.277	181.6	4.3	4.1	1.1%
Wallonie	3.692.283	218.5	7.4	3.6	2.9%

Au 1^e janvier 2024, la commune de Theux hébergeait 12.052 personnes. Sa densité de population est inférieure à la moyenne du bassin de Verviers et de la Wallonie. Elle présente également une part nettement moins importante d'habitants d'origine européenne ou extra européenne que ce qui est observé sur ces deux territoires.

Entre 2015 et 2024, son nombre d'habitants a enregistré une très légère diminution de 0,7% tandis que le bassin qui a connu, pour sa part, une augmentation de 1.1%.

La population de la commune se compose de 49.0% d'hommes et de 51,0% de femmes, des valeurs assez proches de celles du bassin (49,2% et 50,8%).

1.4. Répartition géographique et densité de la population

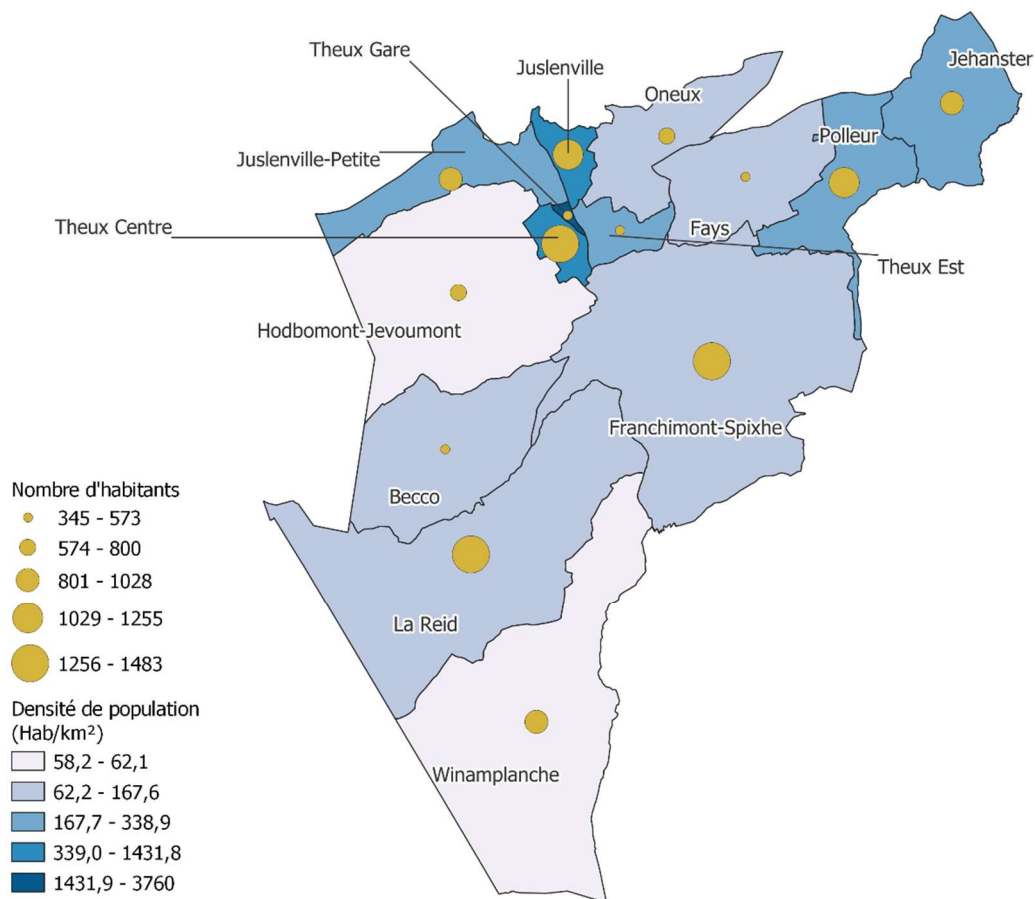

Les quartiers du nord de la commune sont densément peuplés, plus particulièrement ceux de Theux Centre et Gare et de Jusleville qui dépassent tous les trois les 1000 habitants au kilomètre carré. Les grands quartiers que l'on retrouve au sud de ceux-ci affichent tous une densité de population bien inférieure aux valeurs wallonnes et à celles du bassin de Verviers.

1.5. Pyramide des âges

Pyramide des âges de l'entité THEUX (Commune) [01/01/2024]

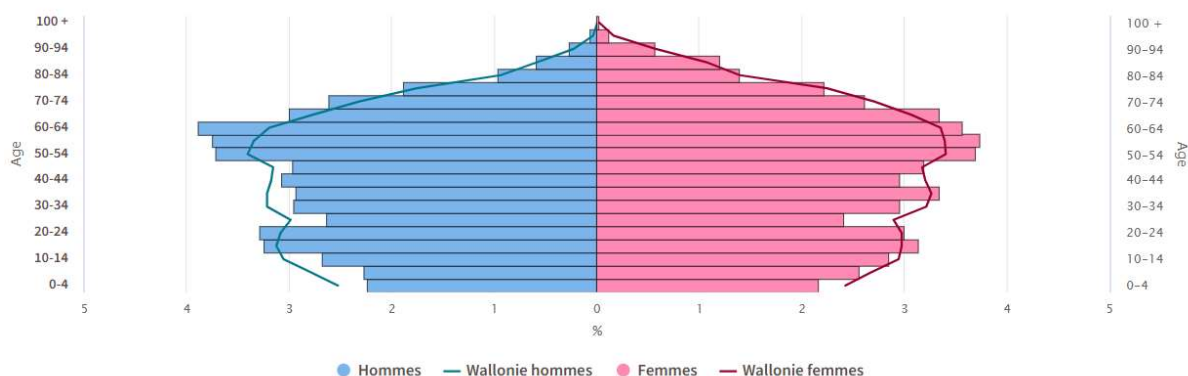

Sources : SPF économie – Statbel

La pyramide des âges indique une part d'habitants de plus de 50 ans supérieure à ce qui est observé au niveau wallon. Par ailleurs, la plupart des catégories d'âge inférieures sont sous-représentées sur le territoire de la commune. L'indice de vieillissement¹ de la commune est de 98.7, un taux bien supérieur à celui du bassin 84.6 et de la moyenne wallonne (86.1). L'âge moyen quant à lui, est de 43.4 ans.

1.6. Types de ménages

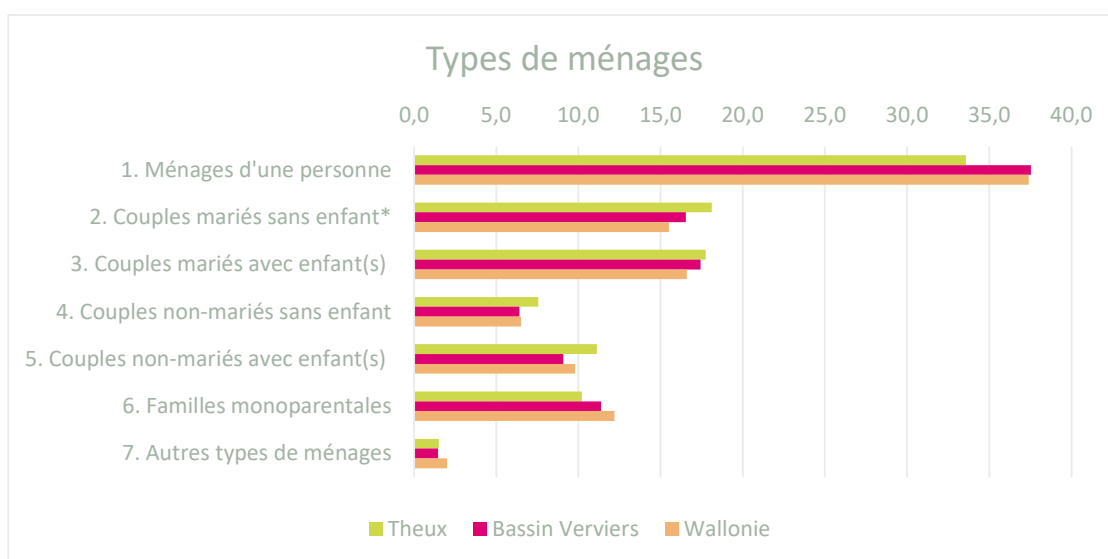

Source : Statbel – Répartition des ménages au 01/01/2024 – Calculs IBEFE Verviers

Les données disponibles nous indiquent que la commune de Theux héberge moins de ménages d'une seule personne ou de familles monoparentales que l'ensemble du bassin de Verviers ou la Wallonie. Les couples, mariés ou non, avec enfant(s) (à entendre « à la maison ») y sont en revanche davantage représentés.

¹ Le rapport entre la population des personnes âgées de 65 ans et plus (numérateur) et la population des personnes âgées de moins de 20 ans (dénominateur). Un indice supérieur à 100 indique que la part des plus de 65 ans dans la population est supérieure à celle des moins de 20 ans

1.7. Niveaux de diplômes de la commune

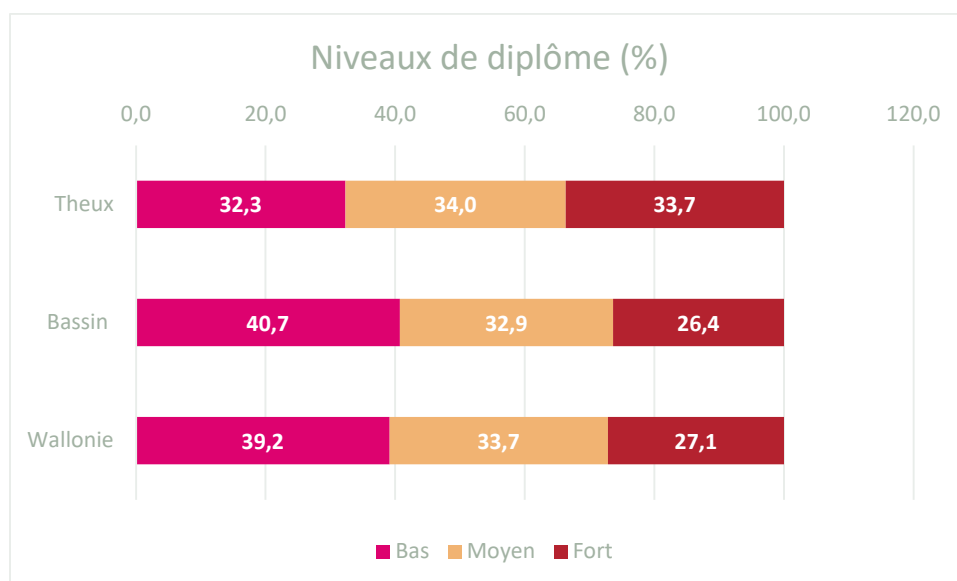

Source : Censur 2021 – Calculs : IBEFE Verviers

Les données issues du Censur 2021² nous permettent de comparer le niveau d’instruction des habitants de la commune de Theux à ceux du bassin et de la Wallonie. Le niveau bas de ce tableau se situe entre l’absence de tout certificat et le diplôme du secondaire inférieur, le niveau moyen correspond au secondaire supérieur tandis qu’un niveau élevé implique un diplôme de l’enseignement supérieur, qu’il soit court ou long. Les moins de 15 ans sont écartés de ce calcul du Censur et il y a également un léger pourcentage de personnes dont le niveau d’instruction est inconnu.

La commune de Theux présente un pourcentage d’habitants faiblement diplômés très inférieur à celui du bassin et de la Wallonie au profit des niveaux moyens et, plus particulièrement encore, des niveaux de diplôme plus élevés.

Structure du marché du travail

La première partie de ce document se concentrait sur les caractéristiques de la population de la commune de Theux, nous allons maintenant nous intéresser à son marché de l’emploi ainsi qu’à la population en âge de travailler. Nous aborderons dans un premier temps l’emploi intérieur et les

² Le Censur 2021 est une photographie au 1^{er} janvier 2021 de la population résidant en Belgique. Il fournit un large éventail de chiffres sur les logements et les caractéristiques démographiques, socio-économiques et éducatives des citoyens. L’objectif du Censur est double : répondre au règlement européen et produire des statistiques pour des besoins spécifiques nationaux (administrations, organisations internationales, chercheurs, entreprises et particuliers).

Autrefois basé sur une enquête exhaustive auprès de l’ensemble des citoyens, le Censur repose depuis 2011 exclusivement sur l’utilisation de bases de données administratives. [CENSUS 2021, c’est quoi ? | Statbel](#)

postes de travail salarié de la commune et verrons ensuite comment se structure l'activité de la population sur le marché du travail.

2.1. Ratio d'emploi intérieur

L'emploi intérieur comprend tous les emplois exercés sur le territoire, qu'ils soient occupés par des personnes résidentes ou non sur ce territoire.

	Postes de travail salarié	Indépendants (à titre principal et aidants)	Emploi intérieur	Population 15-64 ans	Ratio d'emploi intérieur 2023
Bassin de Verviers	60.186	20.932	81.118	132.983	61.0
Commune de Theux	1.995	1.632	3.627	7.755	46.8

Source : Walstat – Calculs : IBEFE Verviers

Le ratio d'emploi intérieur calculé ci-dessus prend en considération les postes de travail salarié ainsi que les indépendants et aidants au 31/12/2022 et les met en relation avec la population âgée de 15 à 64 ans au 1^e janvier 2023. Il est donc légèrement différent de celui que l'on retrouve sur le site de Walstat qui se base en partie sur des moyennes annuelles 2022 et qui est, pour la commune de Theux, de 44.9. Quoi qu'il en soit ce ratio est inférieur à celui du bassin (61.0) et de la Wallonie (61.2). En revanche, sa proportion de travailleurs indépendants est nettement supérieure à ce qui est observé globalement dans le bassin (21,0% vs 15,7%). Le ratio nous apprend ainsi que la commune de Theux aurait virtuellement la possibilité de donner du travail sur son sol à 46,6% de sa population en âge de travailler. Nous allons à présent voir dans quels secteurs d'activité se retrouvent ces postes salariés et par qui ils sont occupés.

2.1.1. Détail des postes de travail salarié de la commune

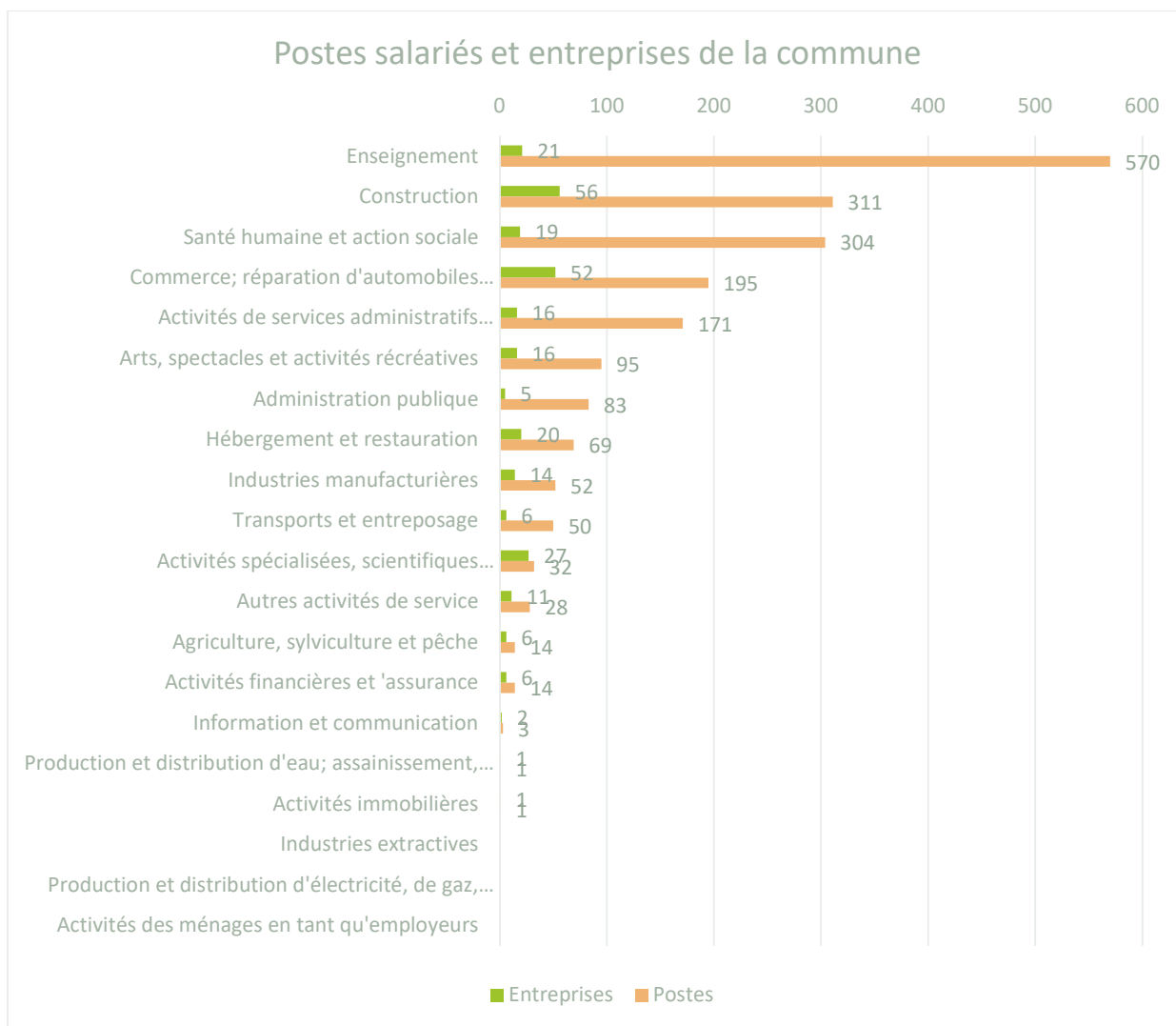

Source : ONSS Direction statistiques -2^e trimestre 2023– Calculs : IBEFE Verviers

Au 30 juin 2023, la commune de Theux recensait 279 entreprises/unités d'établissement représentant 1.993 postes de travail salarié (3.3% des postes du bassin). Près de 30% de ces postes concernent le secteur de l'enseignement, faisant de celui-ci le principal pourvoyeur d'emploi de la commune avec 570 postes. La construction occupe la deuxième place avec 311 postes tandis que le secteur de la santé humaine et de l'action sociale complète le podium avec 304 postes. L'ensemble des postes de celle-ci sont occupés à 54.8% par des femmes, une valeur légèrement supérieure à celle du bassin (51,4%).

2.1.2. Origine des personnes travaillant dans la commune (niveau provincial)

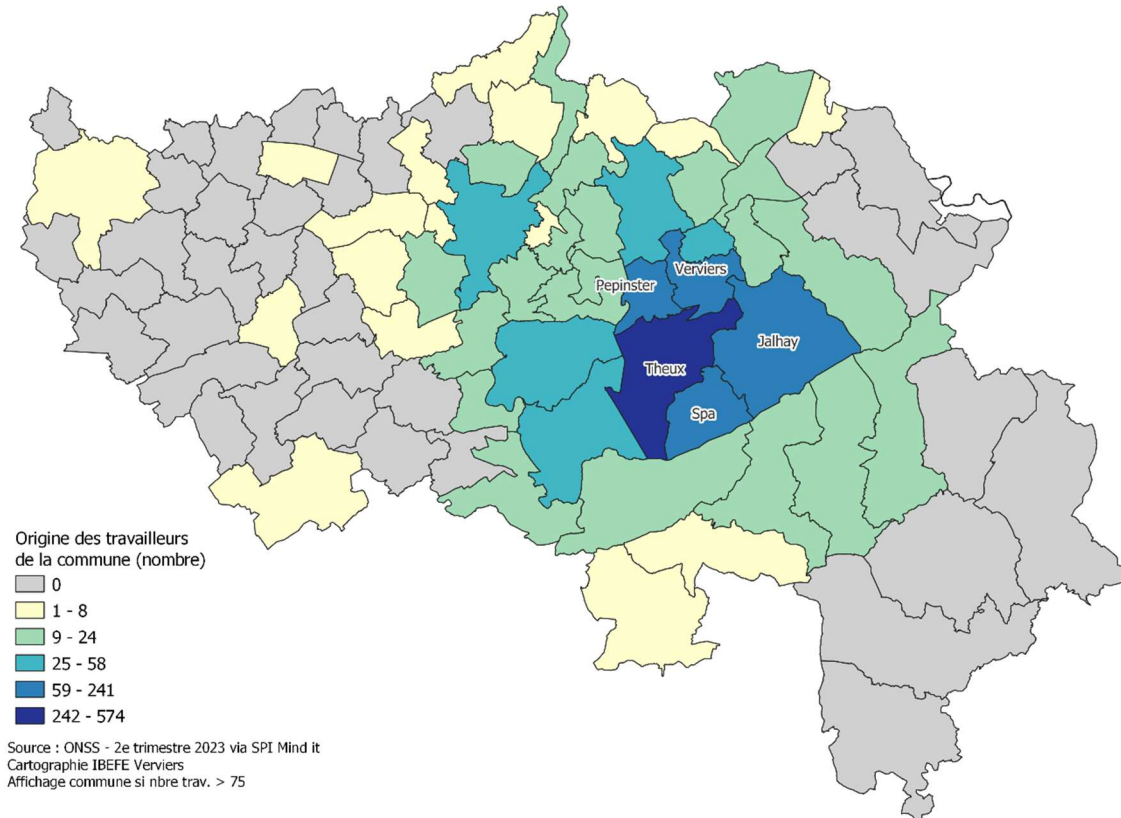

La cartographie ci-dessus permet d'identifier les communes d'origine des travailleurs actifs dans une unité d'établissement de Theux lorsque celle-ci se situe en province de Liège. Le nom de la commune est affiché lorsque le nombre de salariés est supérieur à 75.

Près de 30% (soit 574 personnes) des travailleurs salariés au sein d'une unité d'établissement theutoise sont également originaires de la commune. L'essentiel du personnel restant provient des communes voisines de Verviers (241), Spa (105) et Pepinster (100). De manière générale, le bassin de Verviers dans son ensemble ainsi que Liège et quelques communes limitrophes rassemblent la majeure partie des travailleurs actifs au sein de la commune de Theux.

2.2. Structure d'activité de la population

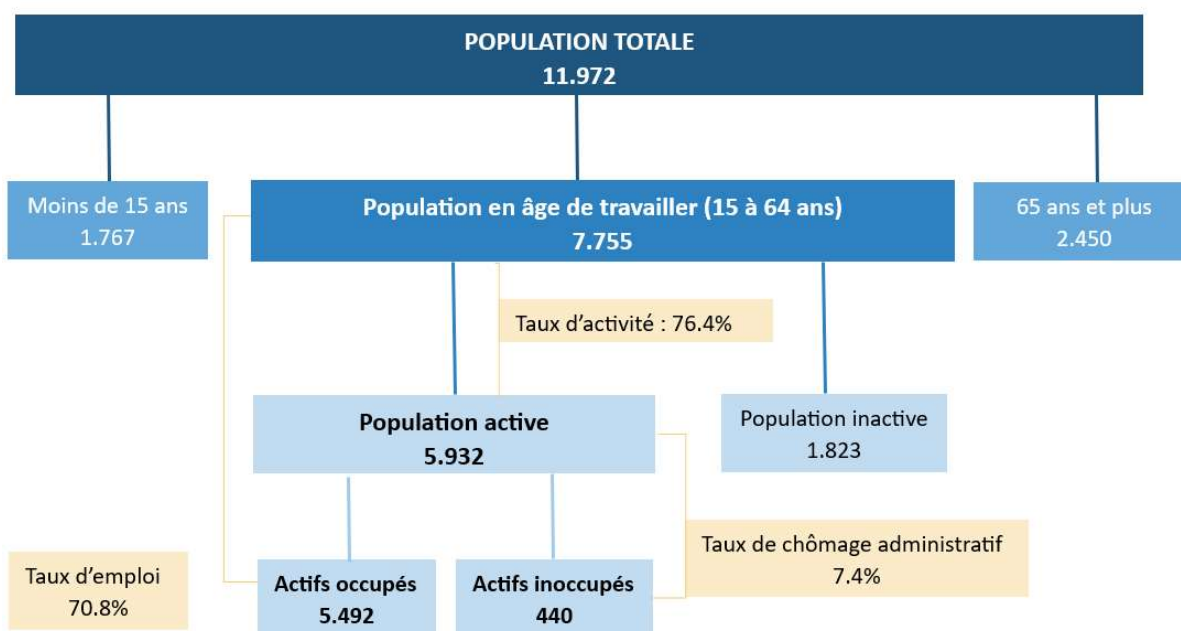

Source : Walstat – Données de population au 01/01/2023 et marché du travail moyennes annuelles 2023³

2.3. Caractéristiques de la population en âge de travailler

2.3.1 Taux d'emploi

Le taux d'emploi exprime le pourcentage de personnes qui ont un emploi (salarié ou indépendant) parmi la population en âge de travailler. Il donne une idée de la participation effective à l'emploi d'une population qui pourrait potentiellement travailler.

³ Les données de population étant au 1^{er} janvier 2023 et les données du marché de l'emploi étant des moyennes annuelles, les pourcentages ne correspondent pas au résultat du calcul opéré sur ces données. Ils s'agit pour autant des taux corrects pour l'année 2023.

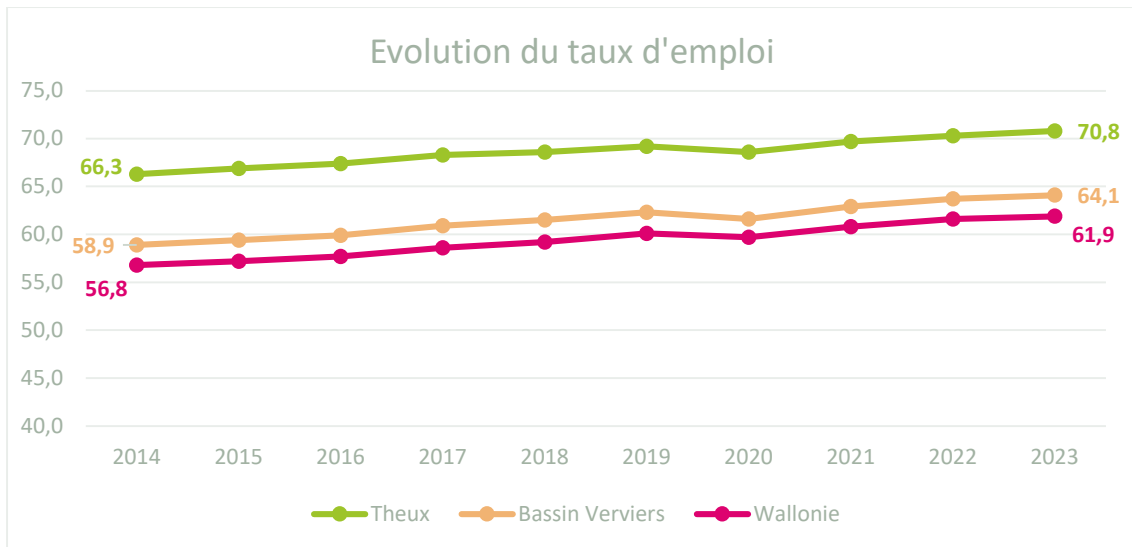

Source : Walstat

Au cours des dix dernières années, le taux d'emploi de la commune de Theux a augmenté de 4.5 points de pourcentage, ce qui représente une progression assez proche celle du bassin et de la Wallonie (respectivement 5.2 et 5.1 p.p.). Theux fait partie des 35 communes wallonnes dont le taux d'emploi est le plus élevé.

2.3.2. Secteurs des salariés de la commune

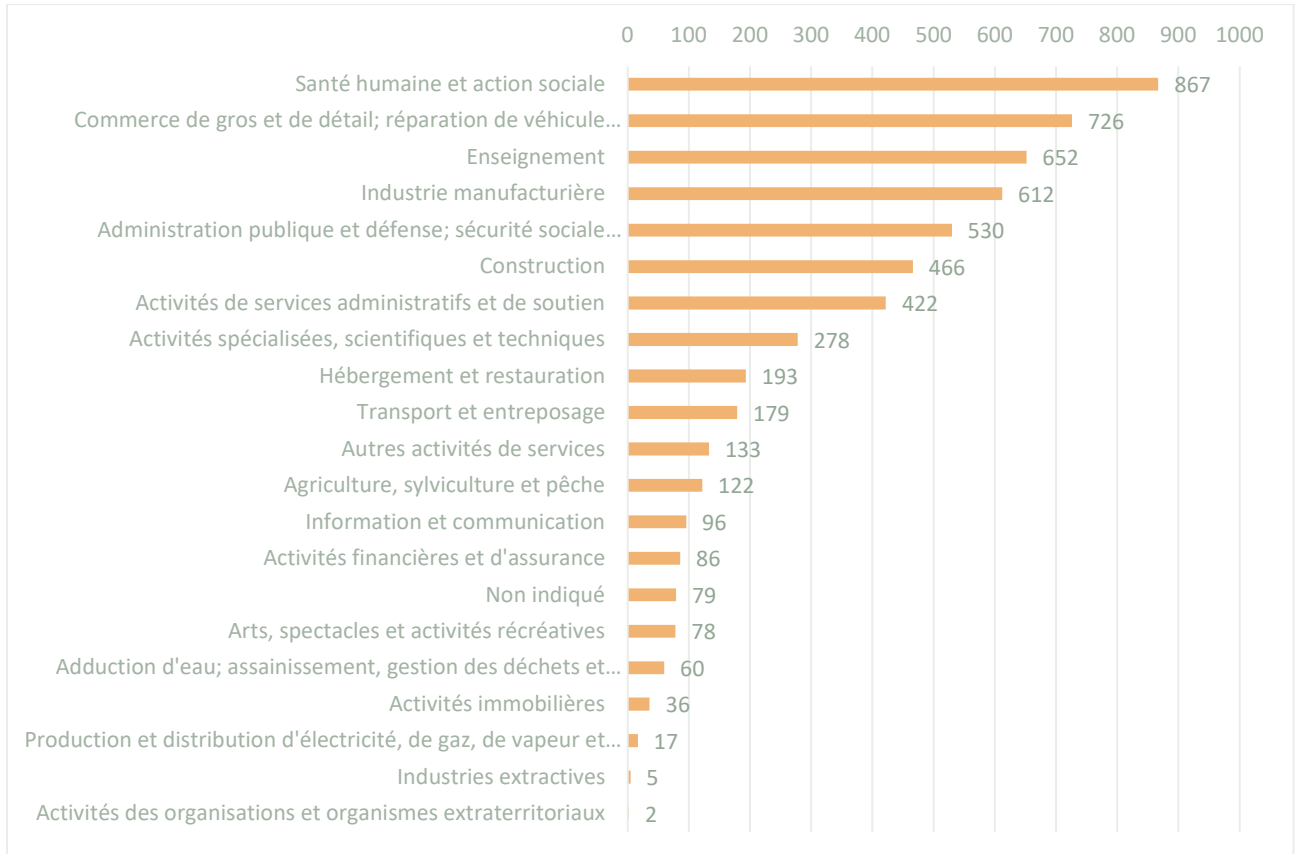

Source : Statbel - Censur 2021

Si on change d'angle d'analyse pour s'intéresser aux secteurs d'activité au sein desquels travaillent les habitants de la commune, on constate tout d'abord que le secteur de la santé humaine et de l'action sociale occupe ici la première place avec 867 travailleurs (et ce qu'ils travaillent ou non sur le territoire de la commune). Viennent ensuite le secteur du commerce (726), de l'enseignement (652) et de l'industrie manufacturière (612). Ces 4 secteurs rassemblent plus de la moitié des travailleurs theutois.

2.3.3. Mobilité des travailleurs de la commune

Lieu de travail	Commune Theux	Bassin Verviers
En Belgique	98,0%	95,7%
Région flamande	2,3%	2,2%
Région wallonne	91,8%	90,0%
Région de Bruxelles-Capitale	3,8%	3,4%
Province d'Anvers	0,4%	0,5%
Province du Brabant flamand	1,2%	1,1%
Province du Brabant wallon	0,5%	0,4%
Province de Flandre occidentale	0,1%	0,1%
Province de Flandre orientale	0,4%	0,2%
Province de Hainaut	0,4%	0,5%
Province de Liège	88,9%	86,8%
Province de Limbourg	0,3%	0,4%
Province de Luxembourg	0,9%	1,6%
Province de Namur	1,0%	0,7%
Lieu de travail inconnu en Belgique	0,1%	0,1%
Hors Belgique	1,1%	3,2%
Lieu de travail inconnu	0,9%	1,1%

Source : Statbel – Censu 2021

Le tableau ci-dessus nous apprend que les travailleurs theutois sont proportionnellement plus nombreux à travailler en Belgique et plus particulièrement en province de Liège que la moyenne du bassin de Verviers.

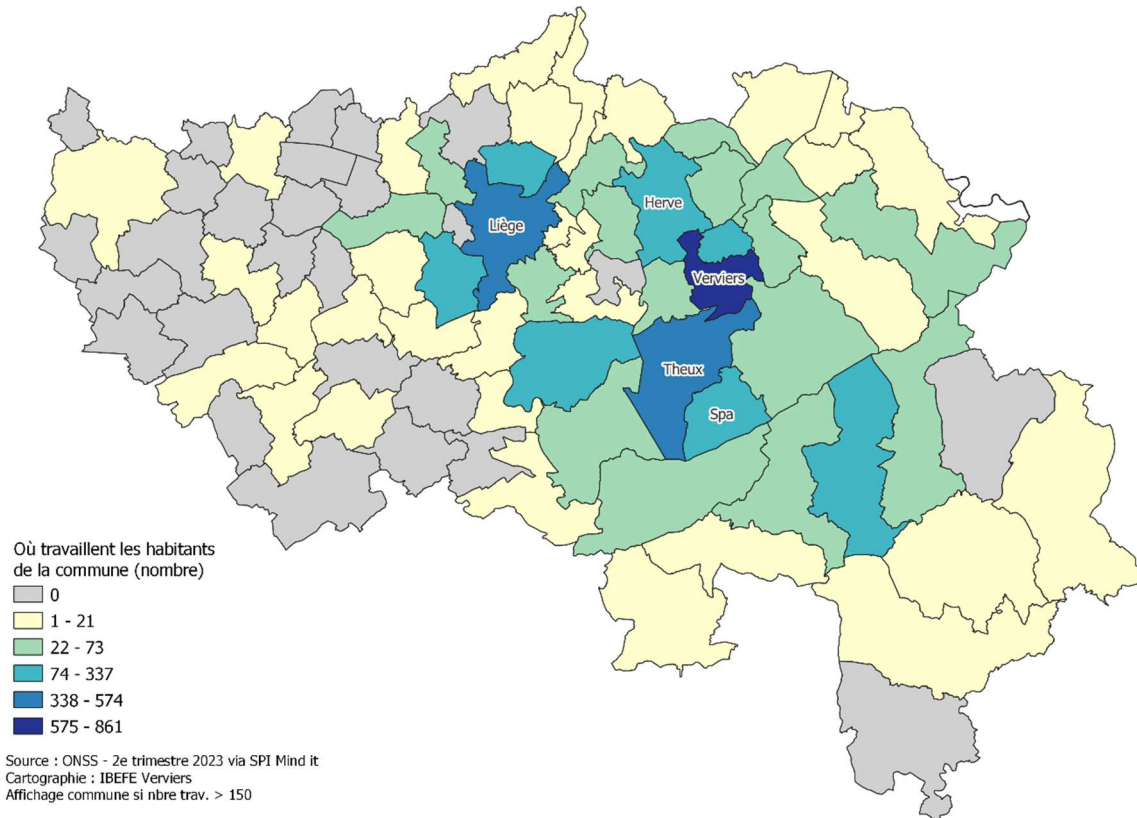

Les données de l’ONSS nous permettent de découvrir en détail où travaillent ces 88,9% de salariés qui exercent leur activité au sein de la province de Liège. Ici, le nom de la commune est affiché lorsque le nombre de travailleurs issus de la commune de Theux est supérieur à 150.

C’est à Verviers que l’on retrouve le plus grand nombre de travailleurs theutois (861). Les 574 theutois travaillant sur leur commune (évoqués au point 2.1.2.) arrivent en 2^e position et Liège suit d’assez près avec 514 salariés. On peut également citer Spa et Herve qui emploient respectivement 337 et 153 travailleurs theutois dans une de leurs unités d’établissements. De manière générale, on retrouve des salariés de la commune de Theux dans 57 des 84 communes de la province de Liège.

2.4. Caractéristiques de la population active inoccupée

2.4.1. Taux de chômage administratif

Le taux de chômage exprime la part de personnes qui sont sans emploi, à la recherche d’un emploi et disponibles pour occuper un emploi parmi la population active. C’est un indicateur clé pour l’analyse du marché du travail car il indique le déséquilibre entre l’offre et la demande de travail. Il existe plusieurs manières de mesurer le taux de chômage. Nous utilisons ici des estimations établies au départ des données administratives.

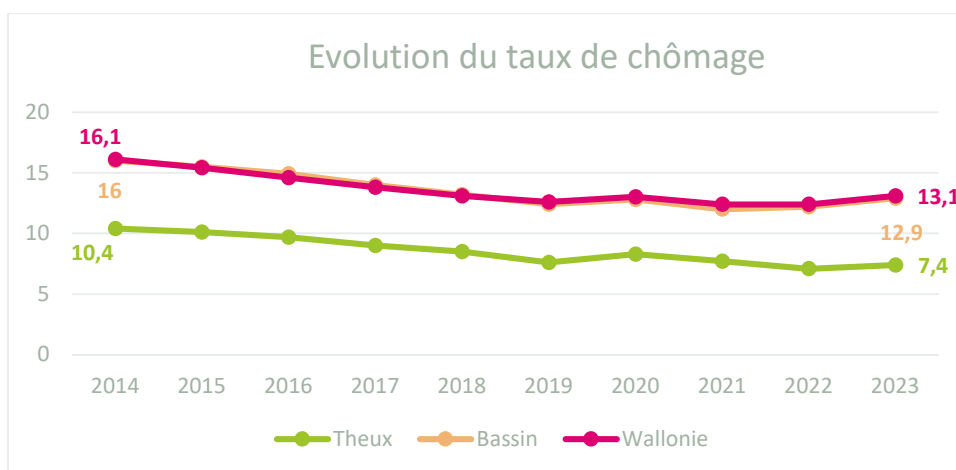

Source : Walstat

Entre 2014 et 2023, la commune de Theux a vu son taux de chômage diminuer de 3 points de pourcentage, une baisse comparable à celle observée dans le bassin de Verviers et en Wallonie (respectivement 3,1 et 3 points). En 2023, le taux de chômage moyen annuel de Theux s'établit à 7,4 %, un chiffre nettement inférieur à celui des deux autres entités. De plus, entre 2021 et 2022, la commune a enregistré une baisse de son taux de chômage, contrairement aux tendances observées dans le bassin de Verviers et en Wallonie, et la remontée qui a suivi a été moins marquée.

2.4.2. Caractéristiques des chercheurs d'emploi inoccupés (CEI) de Theux

Les données du Forem nous permettent d'avoir une idée plus précise des caractéristiques des 441⁴ habitants de la commune qui sont à la recherche d'un emploi.

CEI selon l'âge et le sexe

Nbre CEI moyen	Sexe		Total général	% sans permis	% hommes
	F	M			
Theux	217	224	441	40.8	50.8
Bassin	6.078	6.520	12.597	51.3	51.8

Source : Le Forem, 2023 – Calculs : IBEFE Verviers

La répartition hommes-femmes est assez comparable avec celle du bassin dans son ensemble au sein des chercheurs d'emploi de Theux, indiquant une très faible prédominance masculine.

Par ailleurs, les personnes sans emploi de la commune sont proportionnellement nettement moins nombreuses à déclarer ne posséder aucun permis de conduire (2 ou 4 roues).

⁴ Moyenne annuelle 2023. La source de ces données détaillées (Forem) est différente de celle du schéma de structure de la population ce qui explique la légère différence entre les deux valeurs.

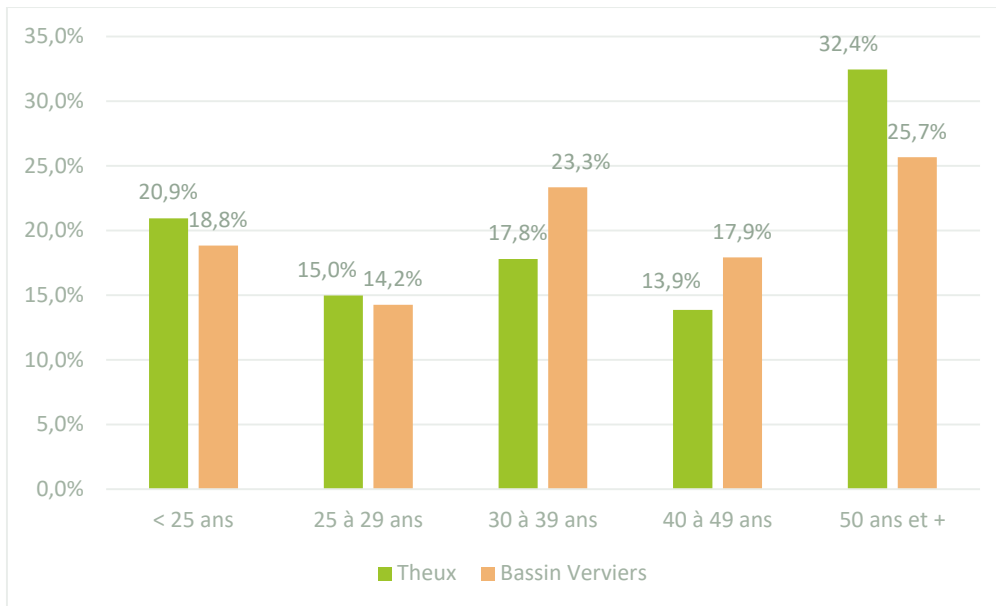

Source : Le Forem, 2023 – Calculs : IBEFE Verviers

Au niveau de l'âge des chercheurs d'emploi, la commune de Theux se caractérise par un fort pourcentage de personnes de plus de 50 ans, près d'un tiers des chercheurs emploi font ainsi partie de la catégorie la plus âgée. Dans une moindre mesure, les jeunes de moins de 30 ans et, plus particulièrement, de moins de 25 ans sont également proportionnellement plus nombreux sur le territoire de la commune.

CEI selon le niveau de diplôme

Niveau diplôme	Theux		Bassin Verviers	
	Total	%	Total	%
Primaire + Secondaire de base	62	14,1%	3.349	26,6%
Secondaire 2ème degré	87	19,8%	2.261	18,0%
Secondaire 3ème degré	183	41,6%	4.612	36,6%
Apprentissage	6	1,3%	371	2,9%
Supérieur non-universitaire	75	16,9%	1.441	11,4%
Universitaire	27	6,1%	371	2,9%
Autres	1	0,2%	192	1,5%
	441		12.597	

Source : Le Forem, 2023 – Calculs : IBEFE Verviers

En ce qui concerne le niveau d'études, 34,0% des chercheurs d'emploi de Theux possèdent au maximum un diplôme du 2^e degré du secondaire, ce pourcentage est de 44,5% au sein du bassin. La part de diplômés du 3^e degré du secondaire ou encore du supérieur, court ou long, y est par ailleurs plus importante. Ces données sont assez cohérentes avec les niveaux de diplôme de la population globale.

CEI selon la nationalité

% Commune de Theux

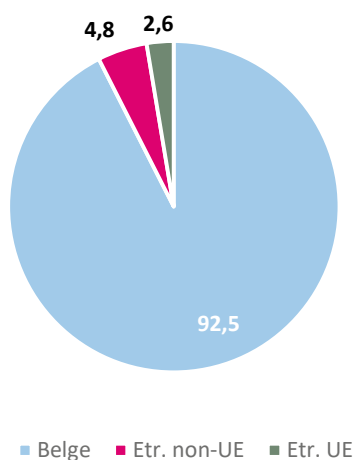

% Bassin

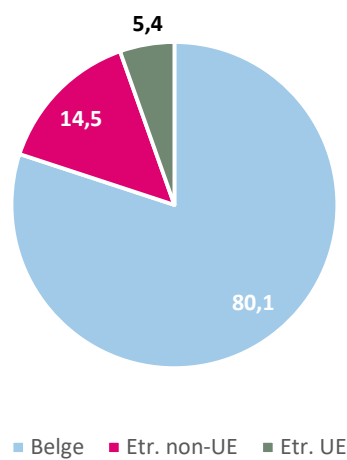

Source : Le Forem, 2023 – Calculs : IBEFE Verviers

En termes de nationalité des chercheurs d'emploi et en comparaison avec ce qui est observé au niveau du bassin, Theux compte une part de ressortissants extra européens légèrement disproportionnée.

CEI selon la durée d'inoccupation

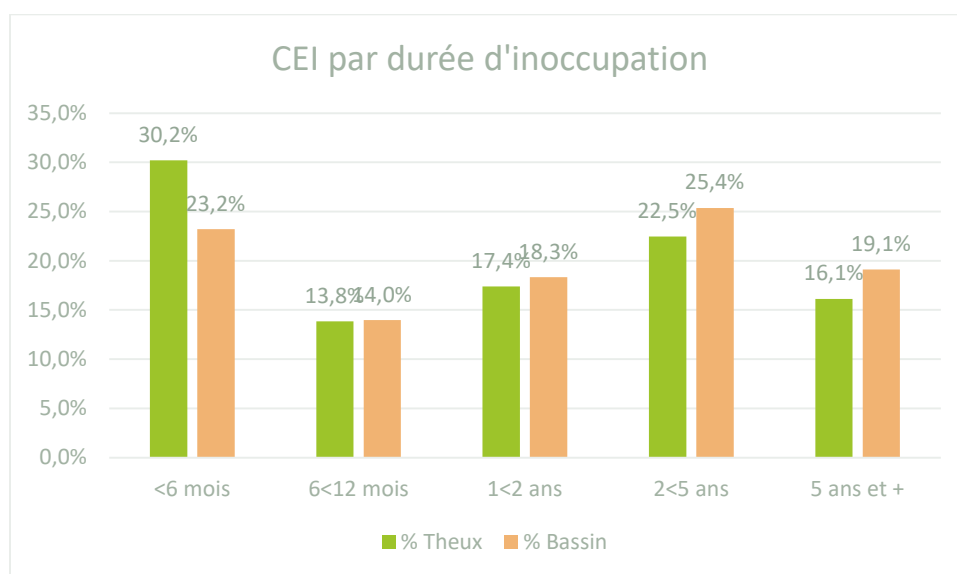

Source : Le Forem, 2023 – Calculs : IBEFE Verviers

Enfin, au niveau de la durée d'inactivité, on constate que la commune de Theux présente une part bien plus importante de chercheurs d'emploi depuis une courte période, près d'un tiers d'entre eux sont dans cette situation depuis moins de 6 mois. Concernant les autres durées d'inoccupation,

l'écart entre le pourcentage de la commune et celui du bassin tend à s'accroître à mesure que la durée augmente, Theux a ainsi proportionnellement moins de chercheurs d'emploi de longue ou de très longue durée. Cela est positif dès lors que plusieurs études⁵ établissent un lien entre durée d'inactivité et taux de sortie du chômage ; celui-ci aurait effectivement tendance à diminuer dès lors que l'inactivité se prolonge.

La réforme des allocations de chômage limitant leur durée à 2 ans pour les personnes de moins de 55 ans entrera en vigueur au 1^{er} janvier 2026. Fin mars 2025, la commune de Theux comptabilisait 106 chercheurs d'emploi depuis plus de 2 ans et percevant des allocations de chômage. Parmi ces personnes, celles qui sont âgées de moins de 55 ans et qui n'ont aucune autre source de revenu (par exemple via le salaire d'un conjoint) pourraient faire appel au revenu d'insertion sociale du CPAS. Ces chiffres sont mentionnés à titre indicatif d'autant que toutes les modalités de transition ou autres exceptions à la mesure ne sont pas encore connues.

2.4.3. Positionnements métier des CEI de la commune

Lors de son inscription au Forem, chaque CEI est invité à se positionner sur un ou plusieurs métiers. Le tableau ci-dessous reprend les métiers⁶ (et familles professionnelles auxquelles ils sont attachés) sur lesquels minimum 10 personnes ont indiqué une préférence. Puisque chacun peut indiquer plusieurs possibilités, il convient de ne pas additionner ces valeurs, on peut en effet imaginer que quelqu'un qui se destine à la vente puisse sélectionner plusieurs intitulés métiers qui y sont reliés. Par ailleurs, certaines personnes n'indiquent aucun positionnement métier lors de leur inscription.

Famille professionnelle Rome V3	Libelle Métier recherché	Positionnements
Commerce, vente et grande distribution	Vendeur de denrées alimentaires dans le commerce de détail	20
	Vendeur d'articles de sports et de loisirs	14
	Vendeur en habillement et accessoires	40
	Caissier	15
	Employé de magasin	17
Construction, bâtiment, travaux publics	Maçon	14
Hôtellerie-restauration, tourisme, loisirs, animation	Animateur d'activités culturelles ou ludiques	11
	Commis de cuisine	11
	Serveur dans une brasserie	14
	Serveur dans un restaurant	10
Industrie	Opérateur de production en industrie alimentaire	13
Service à la personne et à la collectivité	Nettoyeur de locaux et de grandes surfaces	22
Support à l'entreprise	Agent d'accueil	19
	Agent administratif	31
	Secrétaire	15
Transport et logistique	Magasinier	25
	Chauffeur livreur	18

Source : le Forem, 2025

⁵ Par exemple Cockx et Picchio (2012)

⁶ Le masculin est utilisé à titre épicène dans le tableau

2.5. Caractéristiques de la population inactive en âge de travailler

2.5.1. Bénéficiaires du revenu d'intégration sociale (RIS)

Le revenu d'intégration sociale est un revenu minimum destiné aux personnes qui ne disposent pas de ressources suffisantes, ne peuvent y prétendre par ailleurs, ni ne sont en mesure de se les procurer soit par leurs efforts personnels, soit par d'autres moyens. Le revenu d'intégration sociale est un revenu indexé qui doit permettre à son bénéficiaire de mener une vie conforme à la dignité humaine.

Pour l'obtenir il est nécessaire d'être Belge ou (membre de la famille d'un) citoyen de l'Union européenne, réfugié politique reconnu, bénéficiaire de la protection subsidiaire, apatride ou étranger inscrit dans le registre de la population⁷.

	Bénéficiaires 2023	% femmes	% jeunes	Part pop. 18- 64 ans (%)
Theux	73	62.5	31.0	1.00
Bassin de Verviers	4.785	56.6	28.8	3.82

Source : Walstat – SPF économie Statbel – SPP-Intégration sociale – Calculs IBEFE Verviers

La commune de Theux compte un nombre moyen mensuel de 73 bénéficiaires du RIS ce qui représente une part de la population des 18-64 ans (1.00%) très inférieure à celle du bassin de Verviers (3.82%) et au pourcentage wallon (3.59%). En revanche, la part de femmes et de jeunes à faire appel à ce revenu y est supérieure à ce qui est observé dans le bassin.

De manière globale, le nombre moyen mensuel de bénéficiaires du RIS de Theux a progressé de 48.9% entre 2014 (49 bénéficiaires en moyenne mensuelle) et 2023 alors qu'il augmentait de 39.6% dans le bassin de Verviers. Le graphique ci-dessous nous apprend cependant que le pourcentage de bénéficiaires du RIS parmi les 18-64 ans est stable et même en légère diminution depuis 2019.

⁷ <https://stat.mi-is.be/>

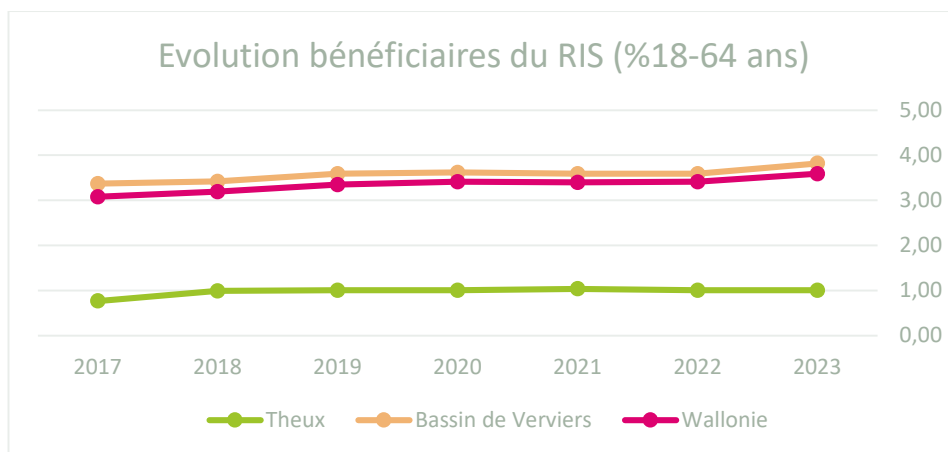

Source : Walstat – Calculs : IBEFE Verviers

2.5.2. Le public INAMI

Les nombre de personnes en invalidité (en incapacité de travail depuis au moins un an et un jour) augmente d'année en année si bien que, depuis 2019, leur nombre a dépassé celui des chômeurs en Belgique⁸.

Si, au sein du bassin de Verviers, le nombre de personnes en incapacité de longue durée n'a pas encore atteint, et de loin, le nombre de chômeurs (mais a tout de même connu une augmentation de près de 30% entre 2017 et 2022⁹), c'est, bien que légèrement, le cas de la commune de Theux. En effet, si en 2017 on recensait, au 31 décembre, 323 personnes¹⁰ en invalidité, ils étaient 423 cinq ans plus tard, soit 31% d'augmentation, tandis que le nombre de chercheurs d'emploi inoccupés quant à lui était passé de 534 à 416 sur la même période (-22%). L'avenir nous dira si la tendance se poursuit puisque, nous l'avons vu, le nombre de chercheurs d'emploi est reparti quelque peu à la hausse en 2023 pour atteindre 441. Nous ne disposons malheureusement pas encore des données INAMI par commune de cette année-là.

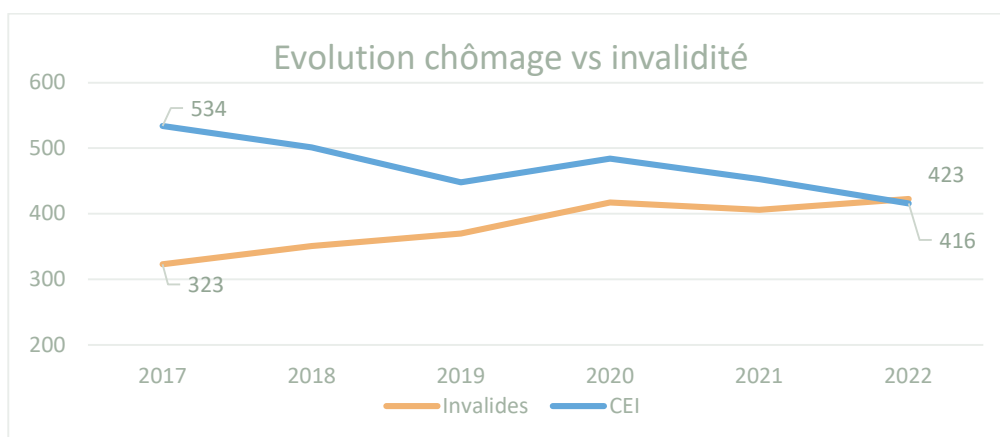

Source : Walstat et INAMI

⁸ Tomber, se relever et reprendre pied sur le marché du travail L'activation des personnes en incapacité de longue durée en chiffres, Rapport final | 20/01/2022

⁹ IBEFE Verviers – Rapport analytique et prospectif 2024

¹⁰ Salariés et indépendants

THEUX



<i>Agence locale pour l'emploi</i>	ALE
<i>Centre d'accueil</i>	Centre accueil Fedasil
<i>Centre public d'action sociale</i>	CPAS
<i>Enseignement secondaire</i>	Institut Saint Roch
<i>Enseignement secondaire</i>	Institut Provincial d'Enseignement Agronomique La Reid
<i>Enseignement supérieur</i>	HELMO – Campus Theux
<i>Enseignement supérieur</i>	Haute Ecole de la Province – Campus de la Reid
<i>Entreprise d'insertion</i>	La Buanderie de Theux
<i>Maison des jeunes</i>	MJ La Reid
<i>Plan de cohésion sociale</i>	PCS
<i>Prévention</i>	Plan Stratégique Sécurité Prévention
<i>Service résidentiel pour adultes</i>	IMP Saint-Joseph Theux