



DIAGNOSTIC  
SOCIOÉCONOMIQUE  
DE LA COMMUNE  
DE JALHAY

Novembre 2025



## Table des matières

Introduction .....	4
Territoire et population .....	5
1.1. Cartographie de la commune de Jalhay .....	5
1.2. Utilisation du sol .....	6
1.3. Population totale .....	7
1.4. Répartition géographique et densité de la population .....	7
1.5. Pyramide des âges .....	8
1.6. Types de ménages .....	9
1.7. Niveaux de diplômes de la commune .....	10
Structure du marché du travail .....	11
2.1. Ratio d'emploi intérieur .....	11
2.1.1. Détail des postes de travail salarié de la commune .....	12
2.1.2. Origine des personnes travaillant dans la commune (niveau provincial).....	13
2.2. Structure d'activité de la population.....	14
2.3. Caractéristiques de la population en âge de travailler.....	14
2.3.1 Taux d'emploi.....	14
2.3.2. Secteurs des salariés de la commune .....	16
2.3.3. Mobilité des travailleurs de la commune .....	17
2.4. Caractéristiques de la population active inoccupée.....	18
2.4.1. Taux de chômage administratif .....	18
2.4.2. Caractéristiques des chercheurs d'emploi inoccupés (CEI) de Jalhay .....	19
2.4.3. Positionnements métier des CEI de la commune .....	22
2.5. Caractéristiques de la population inactive en âge de travailler .....	23
2.5.1. Bénéficiaires du revenu d'intégration sociale (RIS) .....	23
2.5.2. Le public INAMI.....	24
Organismes ressources du territoire .....	25

## Introduction

L'Instance Bassin EFE est un lieu rassemblant le monde de l'enseignement qualifiant, la formation et l'emploi et dont une des missions est l'animation territoriale.

Le rapport analytique et prospectif réalisé fin 2024, couvrant le territoire des 20 communes francophones, fut à l'origine de notre initiative de se pencher sur une chacune des communes en vue d'en réaliser une analyse plus fine que nous avons présentée à leurs représentants.

Notre souhait est de diffuser ce travail de manière plus large, afin de nourrir la réflexion en termes de dynamiques d'insertion socioprofessionnelle.

Notre démarche, au-delà du rôle d'analyse de données, se veut force de proposition car l'insertion, l'inclusion, la formation, ... sont l'affaire de tous.

## Territoire et population

### 1.1. Cartographie de la commune de Jalhay

Située au centre du bassin de Verviers, la commune de Jalhay couvre une superficie de 106,9 km<sup>2</sup> et est composée de 12 quartiers statistiques.

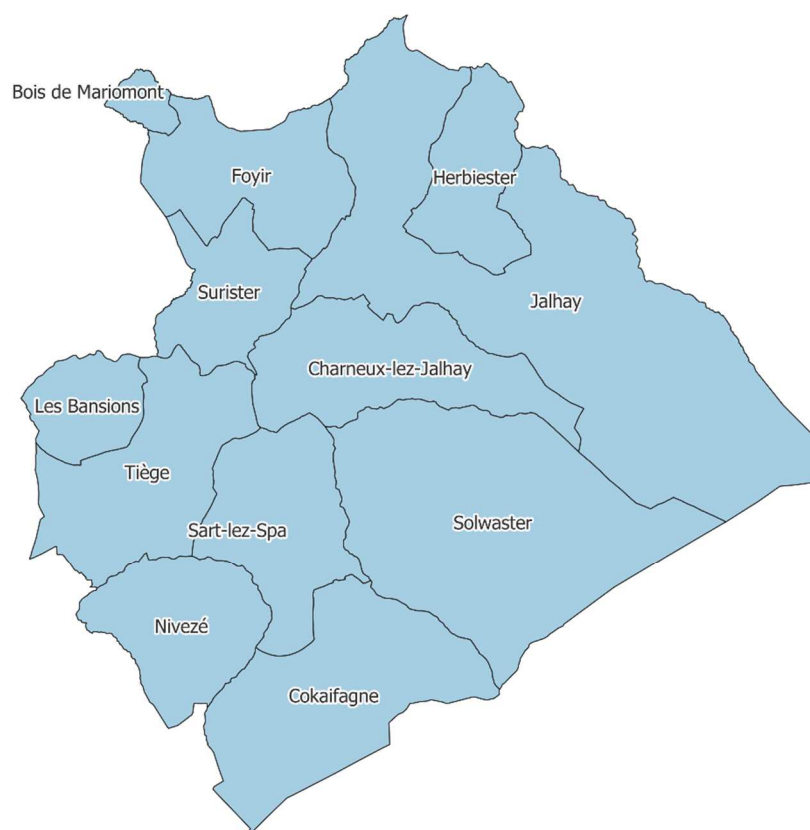

## 1.2. Utilisation du sol

Plus de trois-quarts du territoire de la commune se partage entre terres boisées (50,6%) et agricoles (28,3%). La part de terres artificialisées ne représente quant à elle que 5,7% dont 76,8% sont consacrés au logement.

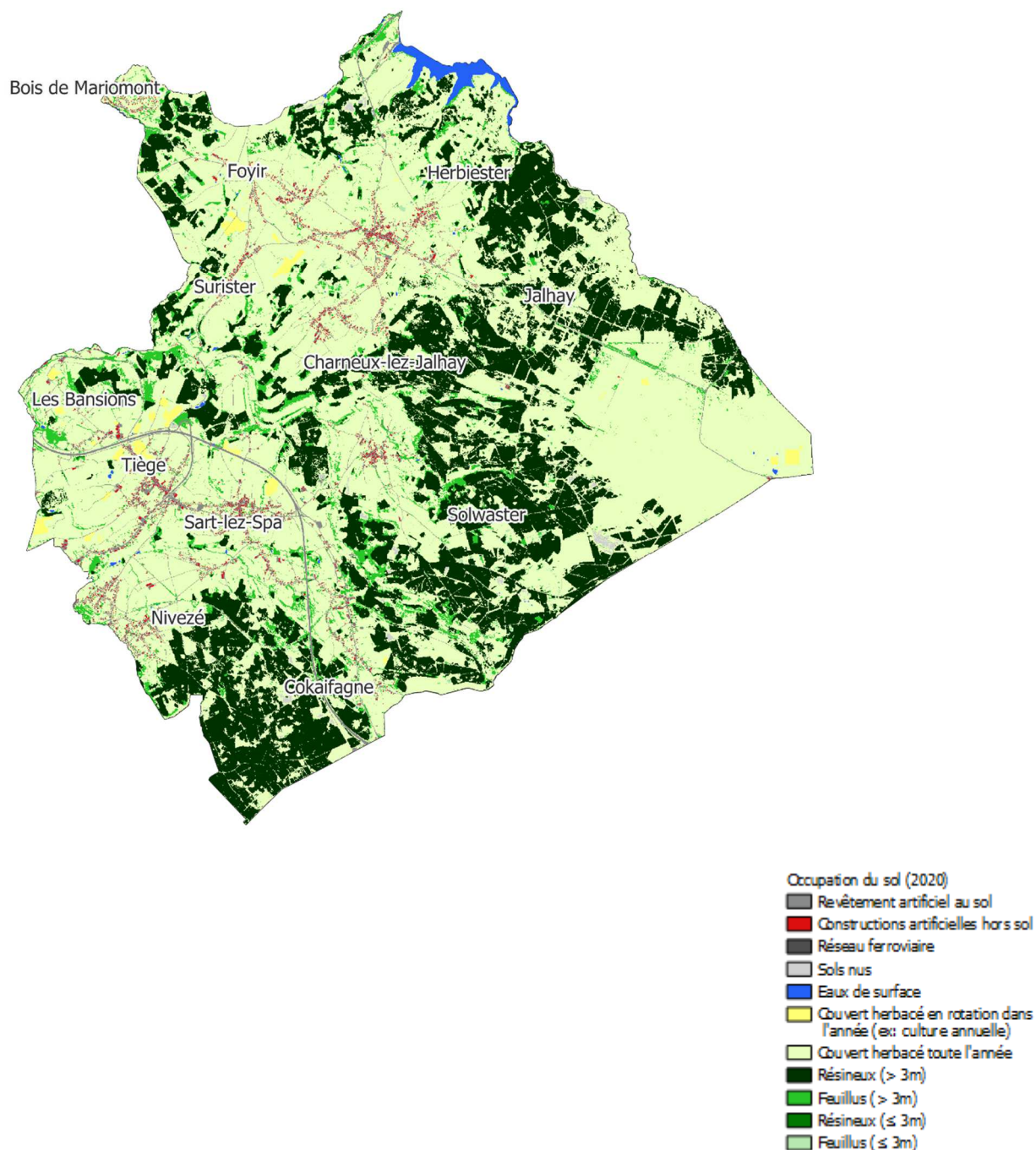

### 1.3. Population totale

	Population	Densité de	Population de nationalité		Evol. Pop. 2015-2024
	2024 (VA)	population Hab/km <sup>2</sup>	étrangère UE 28 (%)	Hors UE (%)	
Jalhay	8.777	82,1	1,5	0,7	3,3%
Bassin de Verviers	211.277	181.6	4,3	4,1	1.1%
Wallonie	3.692.283	218.5	7,4	3,6	2.9%

Au 1<sup>er</sup> janvier 2024, la commune de Jalhay hébergeait 8.777 personnes. Sa densité de population est très inférieure à celle du bassin et de la Wallonie. La proportion d'habitants issus de l'immigration, qu'elle soit européenne ou extra-européenne y est bien plus réduite que ce qui est observé en moyenne dans le bassin ou au niveau de la région wallonne. Par ailleurs la population de la commune a progressé de 3,3% au cours des dix années précédentes, une augmentation un rien supérieure à celle de la Wallonie mais surtout 3 fois plus importante que celle du bassin de Verviers dans son ensemble.

La population de la commune se compose de 49,78% d'hommes et de 50,22% de femmes, des valeurs assez proches de celles du bassin (49,25% et 50,75%).

### 1.4. Répartition géographique et densité de la population

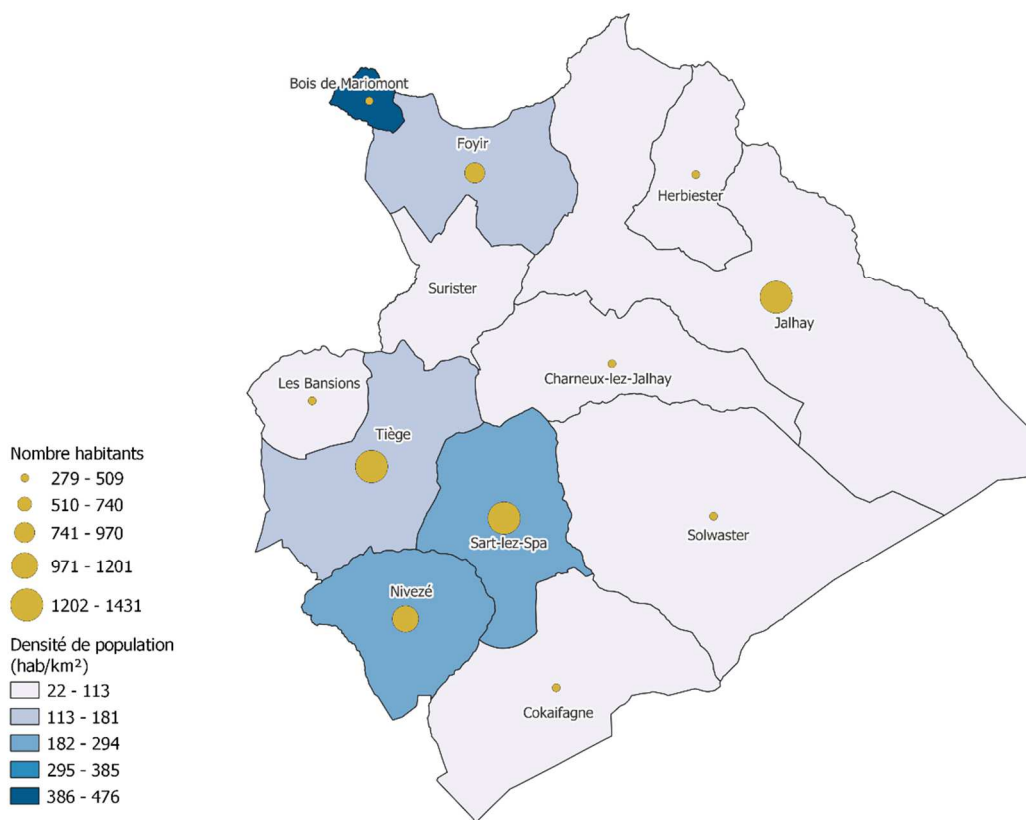

A l'exception du Bois de Mariomont et, dans une moindre mesure, de Nivezé et Sart-Lez-Spa, tous les quartiers de la commune enregistrent une densité de population inférieure à celle du bassin de Verviers.

## 1.5. Pyramide des âges

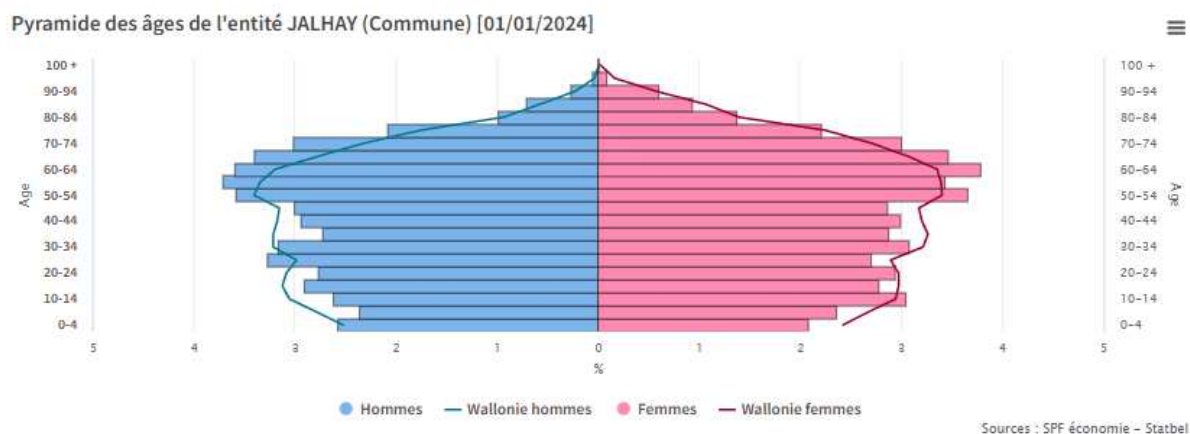

La pyramide des âges de Jalhay se distingue globalement par une présence accrue d'habitants âgés de plus de 50 ans par rapport à ce que l'on observe au niveau de la Région wallonne. On y retrouve par ailleurs une part moins importante d'enfants et de jeunes adultes. L'indice de vieillissement<sup>1</sup> de la commune est de 107, un taux bien supérieur à celui du bassin (84.6) et de la moyenne wallonne (86.1). L'âge moyen quant à lui est de 44 ans.

<sup>1</sup> Le rapport entre la population des personnes âgées de 65 ans et plus (numérateur) et la population des personnes âgées de moins de 20 ans (dénominateur). Un indice supérieur à 100 indique que la part des plus de 65 ans dans la population est supérieure à celle des moins de 20 ans

## 1.6. Types de ménages

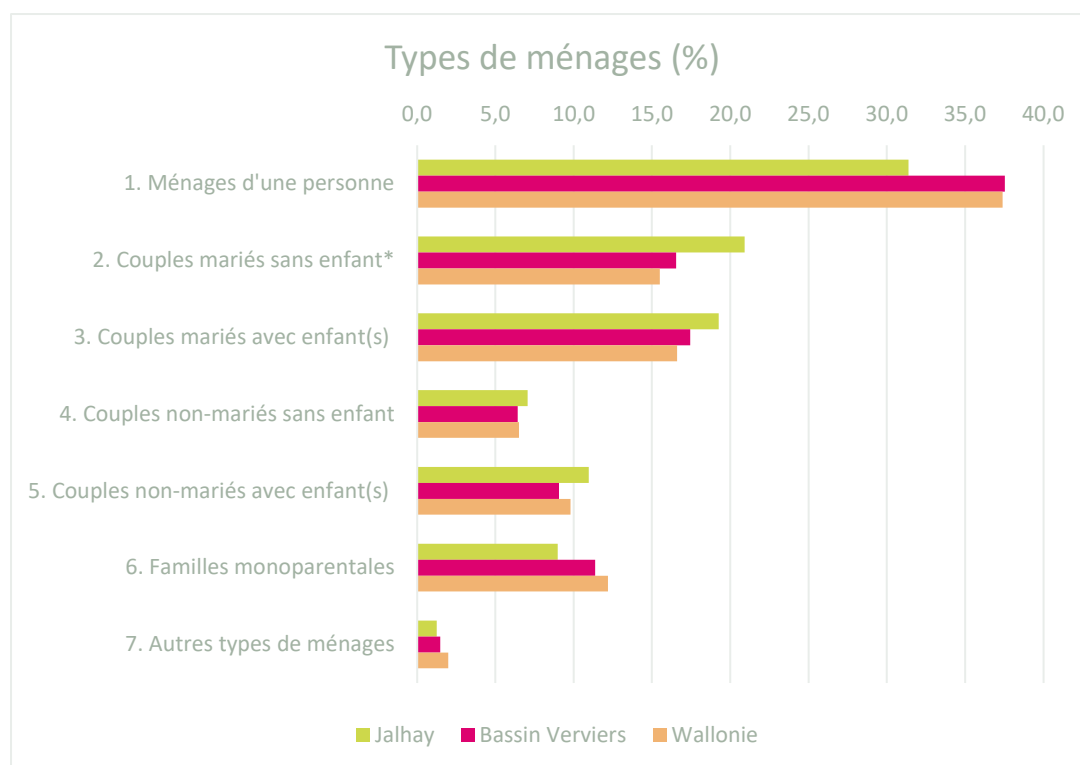

Source : Statbel – Répartition des ménages au 01/01/2024 – Calculs IBEFE Verviers

Par rapport au bassin de Verviers dans son ensemble ou à la Wallonie, on retrouve bien moins de ménages d'une personne au sein de la commune de Jalhay. La proportion de couples y est plus importante, particulièrement pour les couples mariés sans enfant (à comprendre « à la maison »), ce qui est cohérent avec la pyramide des âges de la commune. Les familles monoparentales y représentent, a contrario, une part moins importante que dans le bassin ou en Wallonie.

## 1.7. Niveaux de diplômes de la commune

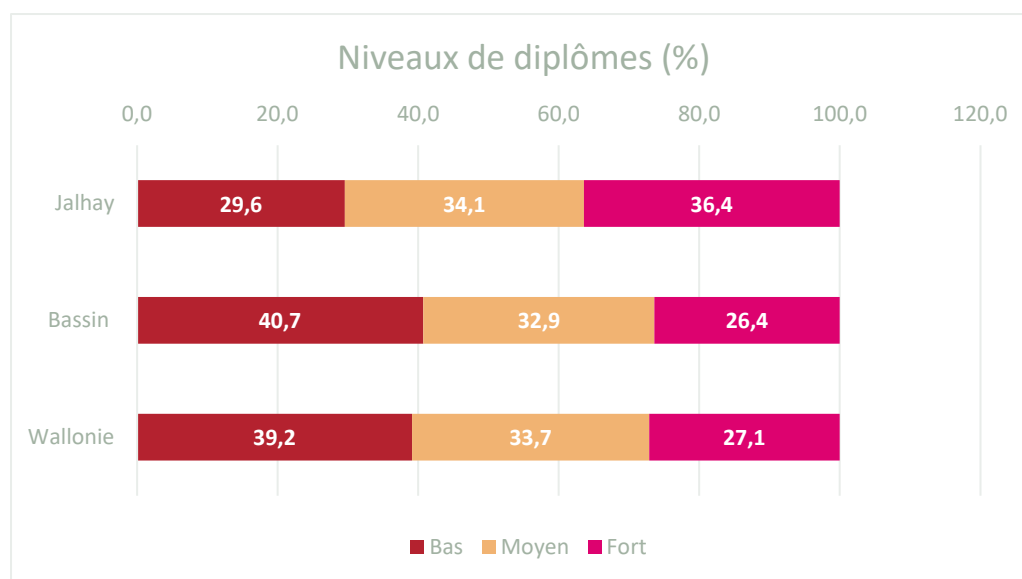

Source : Censur 2021 – Calculs : IBEFE Verviers

Les données issues du Censur 2021<sup>2</sup> nous permettent de comparer le niveau d'instruction des habitants de la commune de Jalhay à ceux du bassin et de la Wallonie. Le niveau bas de ce tableau se situe entre l'absence de tout certificat et le diplôme du secondaire inférieur, le niveau moyen correspond au secondaire supérieur tandis qu'un niveau élevé implique un diplôme de l'enseignement supérieur, qu'il soit court ou long. Les moins de 15 ans sont écartés de ce calcul du Censur et il y a également un léger pourcentage de personnes dont le niveau d'instruction est inconnu.

Le niveau de diplôme des habitants de Jalhay est bien supérieur à celui de la Wallonie et du bassin. On y observe en effet une proportion nettement moindre de personnes faiblement qualifiées, au profit d'un nombre plus élevé de titulaires d'un diplôme de l'enseignement supérieur.

<sup>2</sup> Le Censur 2021 est une photographie au 1<sup>er</sup> janvier 2021 de la population résidant en Belgique. Il fournit un large éventail de chiffres sur les logements et les caractéristiques démographiques, socio-économiques et éducatives des citoyens. L'objectif du Censur est double : répondre au règlement européen et produire des statistiques pour des besoins spécifiques nationaux (administrations, organisations internationales, chercheurs, entreprises et particuliers).

Autrefois basé sur une enquête exhaustive auprès de l'ensemble des citoyens, le Censur repose depuis 2011 exclusivement sur l'utilisation de bases de données administratives. [CENSUS 2021, c'est quoi ? | Statbel](#)

## Structure du marché du travail

La première partie de ce document se concentrait sur les caractéristiques de la population de la commune de Jalhay, nous allons maintenant nous intéresser à son marché de l'emploi ainsi qu'à la population en âge de travailler. Nous aborderons dans un premier temps l'emploi intérieur et les postes de travail salarié de la commune et verrons ensuite comment se structure l'activité de la population sur le marché du travail.

### 2.1. Ratio d'emploi intérieur

**L'emploi intérieur** comprend tous les emplois exercés sur le territoire, qu'ils soient occupés par des personnes résidentes ou non sur ce territoire.

	Postes de travail salarié	Indépendants (à titre principal et aidants)	Emploi intérieur	Population 15-64 ans	Ratio d'emploi intérieur 2023
<b>Bassin de Verviers</b>	<b>60.186</b>	<b>20.932</b>	<b>81.118</b>	<b>132.983</b>	<b>61.0</b>
<b>Commune de Jalhay</b>	962	1.307	2.269	5.545	<b>40.9</b>

Source : Walstat – Calculs : IBEFE Verviers

Le ratio d'emploi intérieur calculé ci-dessus prend en considération les postes de travail salarié ainsi que les indépendants et aidants au 31/12/2022 et les met en relation avec la population âgée de 15 à 64 ans au 1<sup>e</sup> janvier 2023. Il est donc légèrement différent de celui que l'on retrouve sur le site de Walstat qui se base en partie sur des moyennes annuelles 2022 et qui est, pour la commune de Jalhay, de 39. Quoiqu'il en soit ce ratio est très inférieur à celui du bassin (61.0) et de la Wallonie (61.2). En revanche, sa proportion de travailleurs indépendants est bien supérieure à ce qui est observé globalement dans le bassin (23,6% vs 15,7%). Le ratio nous apprend ainsi que la commune de Jalhay aurait virtuellement la possibilité de donner du travail sur son sol à 40.9% de sa population en âge de travailler. Nous allons à présent voir dans quels secteurs d'activité se retrouvent ces postes salariés et par qui ils sont occupés.

### 2.1.1. Détail des postes de travail salarié de la commune

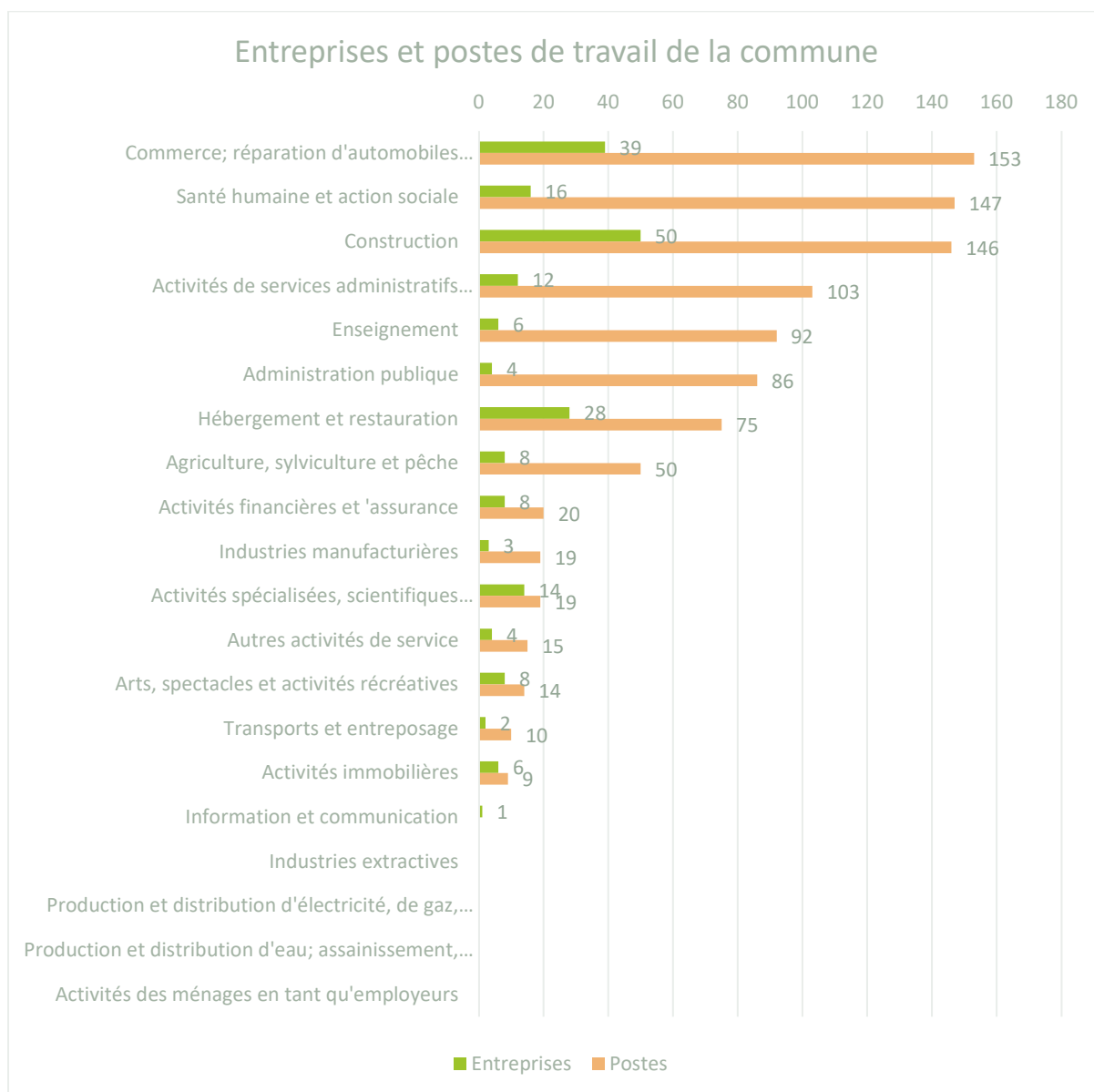

Source : ONSS Direction statistiques -2<sup>e</sup> trimestre 2023– Calculs : IBEFE Verviers

Au 30 juin 2023, la commune de Jalhay recensait 209 entreprises/unités d'établissement représentant 958 postes de travail salarié (1.5% des postes du bassin). Le secteur du commerce, qui comprend également la réparation de véhicules, est le principal pourvoyeur d'emploi de la commune avec 153 postes. Celui de la santé humaine et de l'action sociale le suit de près avec 147 postes. La construction complète le podium avec 146 emplois salariés. L'ensemble des postes de travail de la commune est occupé à 51.6% par des femmes, une valeur quasiment identique à celle du bassin (51,4%).

### 2.1.2. Origine des personnes travaillant dans la commune (niveau provincial)

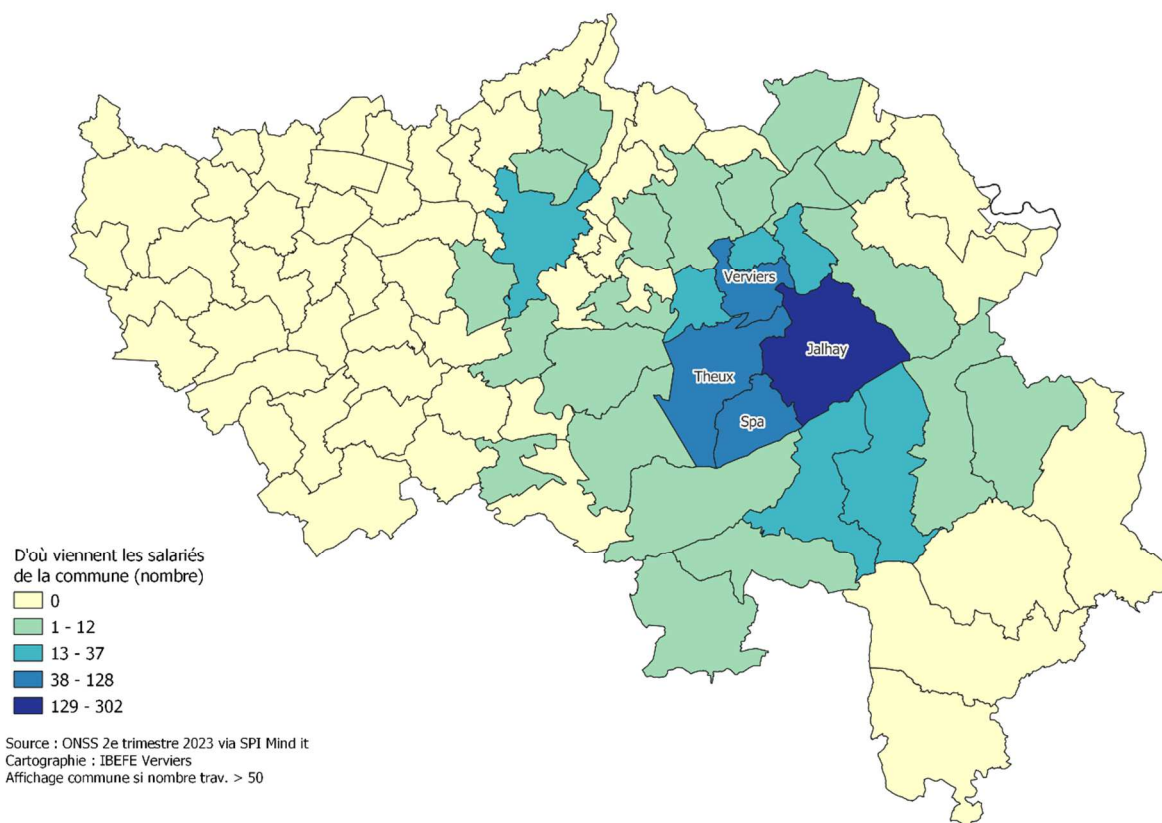

La cartographie ci-dessus permet d'identifier les communes d'origine des travailleurs actifs dans une unité d'établissement de Jalhay lorsque celle-ci se situe en province de Liège. Le nom de la commune est affiché lorsque le nombre de travailleurs qu'elle compte à Jalhay est supérieur à 50.

Plus d'un tiers (soit 302 personnes) des travailleurs salariés au sein d'une unité d'établissement jalhaytoise sont également originaires de la commune. L'essentiel du personnel restant provient des communes avoisinantes de Verviers (128), Spa (75) et Theux (65). De manière générale, 30 des 84 communes de la province de Liège comptent des travailleurs à Jalhay parmi leur population.

## 2.2. Structure d'activité de la population

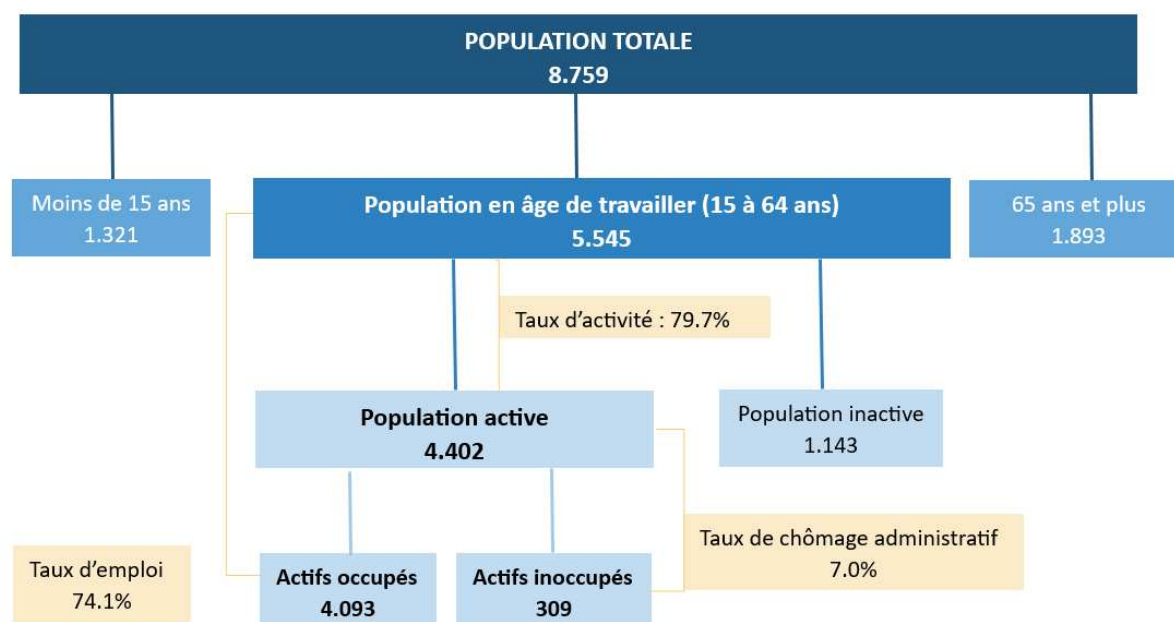

Source : Walstat – Données de population au 01/01/2023 et marché du travail moyennes annuelles 2023<sup>3</sup>

## 2.3. Caractéristiques de la population en âge de travailler

### 2.3.1 Taux d'emploi

**Le taux d'emploi** exprime le pourcentage de personnes qui ont un emploi (salaré ou indépendant) parmi la population en âge de travailler. Il donne une idée de la participation effective à l'emploi d'une population qui pourrait potentiellement travailler.

<sup>3</sup> Les données de population étant au 1<sup>er</sup> janvier 2023 et les données du marché de l'emploi étant des moyennes annuelles, les pourcentages ne correspondent pas nécessairement au résultat du calcul opéré sur ces données. Il s'agit pour autant des taux corrects pour l'année 2023.

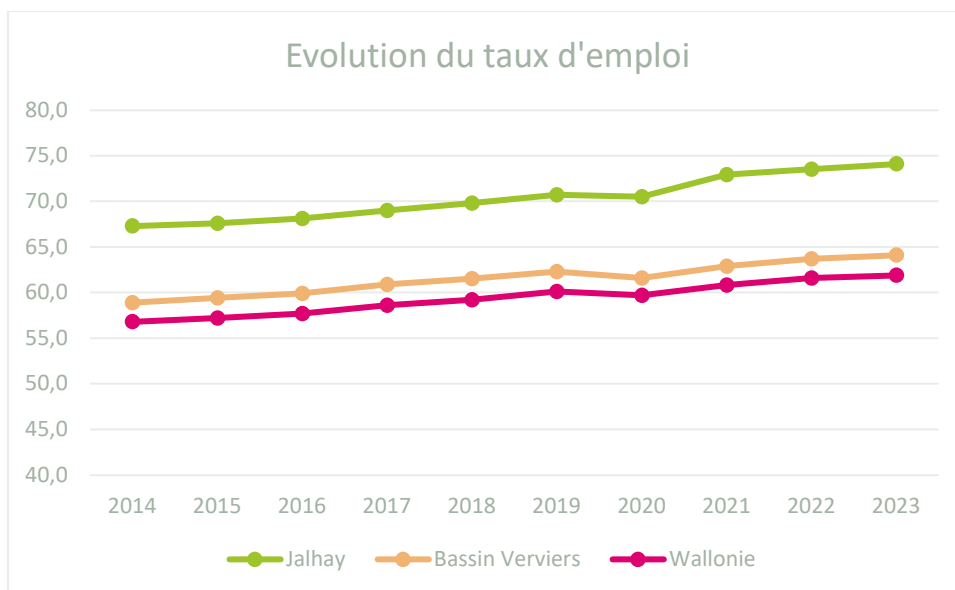

Source : Walstat

Au cours des dix dernières années, le taux d'emploi de la commune de Jalhay a augmenté de 6.8 points de pourcentage, ce qui représente une progression supérieure à celle du bassin et de la Wallonie (respectivement 5.2 et 5.1 p.p.), creusant ainsi davantage l'écart qui existait déjà par rapport à ces deux entités. En 2023, la commune de Jalhay possède ainsi, à égalité avec celle de Thimister-Clermont, le 3<sup>e</sup> plus haut taux d'emploi de Wallonie<sup>4</sup>.

<sup>4</sup> Les 2 premiers étant Donceel et Herbeumont

### 2.3.2. Secteurs des salariés de la commune

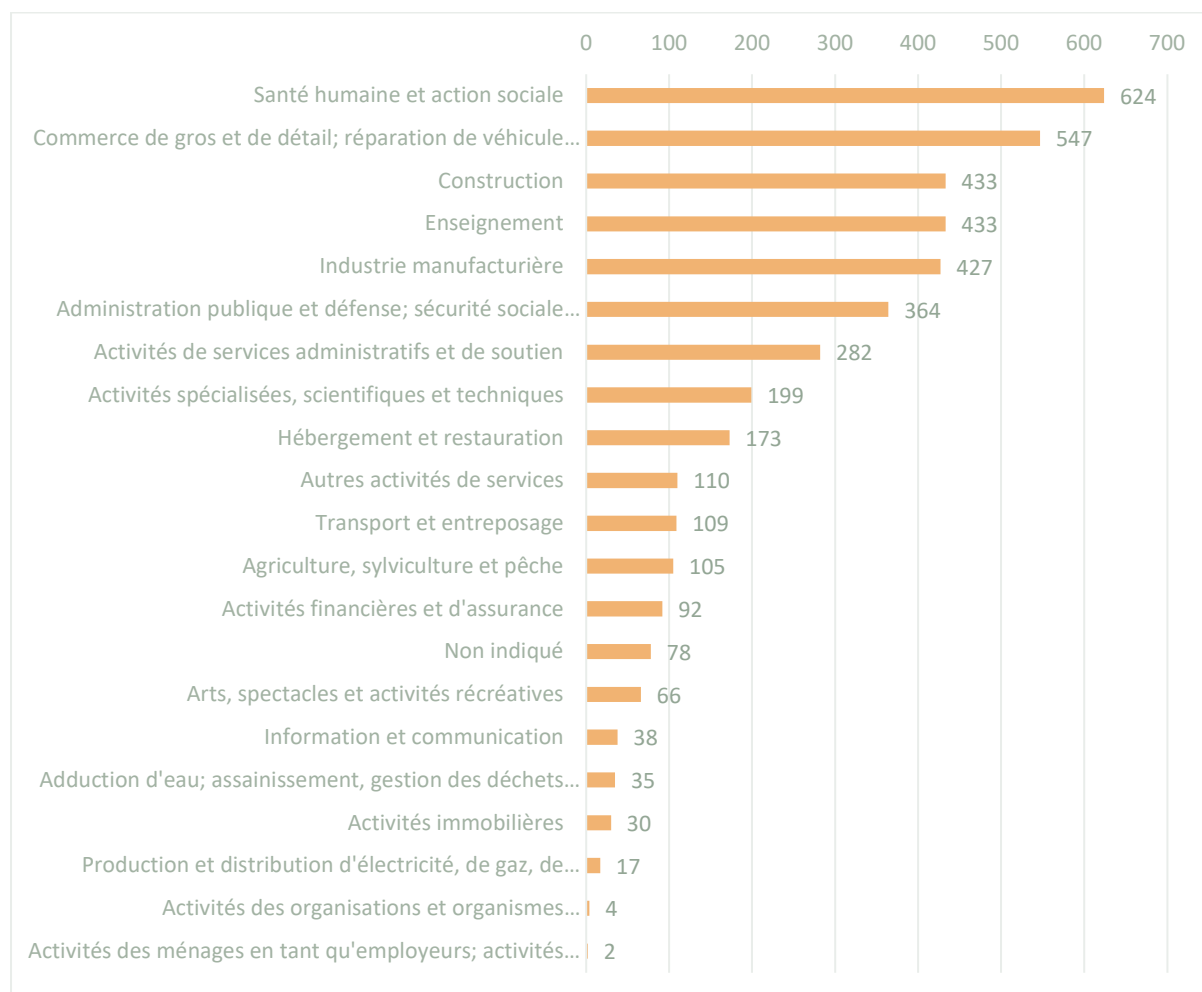

Source : Statbel - Censur 2021

Si on change d'angle d'analyse pour s'intéresser aux secteurs d'activité au sein desquels travaillent les habitants de la commune, on retrouve le même trio de tête que pour les postes salariés identifiés localement. Le secteur de la santé humaine et de l'action sociale arrive ici en tête avec 624 travailleurs (qu'ils exercent ou non sur le territoire communal). Suivent le commerce (547) et la construction (433). À eux trois, ces secteurs regroupent près de 40 % des salariés de la commune.

### 2.3.3. Mobilité des travailleurs de la commune

Lieu de travail	Commune Jalhay	Bassin Verviers
En Belgique	97,7%	95,7%
Région flamande	2,0%	2,2%
Région wallonne	91,7%	90,0%
Région de Bruxelles-Capitale	3,8%	3,4%
Province d'Anvers	0,4%	0,5%
Province du Brabant flamand	1,0%	1,1%
Province du Brabant wallon	0,5%	0,4%
Province de Flandre occidentale	0,1%	0,1%
Province de Flandre orientale	0,2%	0,2%
Province de Hainaut	0,4%	0,5%
Province de Liège	88,9%	86,8%
Province de Limbourg	0,3%	0,4%
Province de Luxembourg	1,0%	1,6%
Province de Namur	0,9%	0,7%
Lieu de travail inconnu en Belgique	0,1%	0,1%
Hors Belgique	1,8%	3,2%
Lieu de travail inconnu	0,5%	1,1%

Source : Statbel – Censur 2021

Le tableau ci-dessus nous apprend que la part de salariés jalhaytois qui travaille en Belgique et plus particulièrement qui reste en province de Liège, est légèrement supérieure à celle du bassin de Verviers. En revanche, une part un peu plus importante d'entre eux se déplace dans la Région de Bruxelles-Capitale.

Les données de l'ONSS nous permettent de découvrir en détail où travaillent ces 88.9% de salariés qui exercent leur activité au sein de la province de Liège. Ici, le nom de la commune est affiché lorsque le nombre de travailleurs issus de la commune de Jalhay est supérieur à 100.

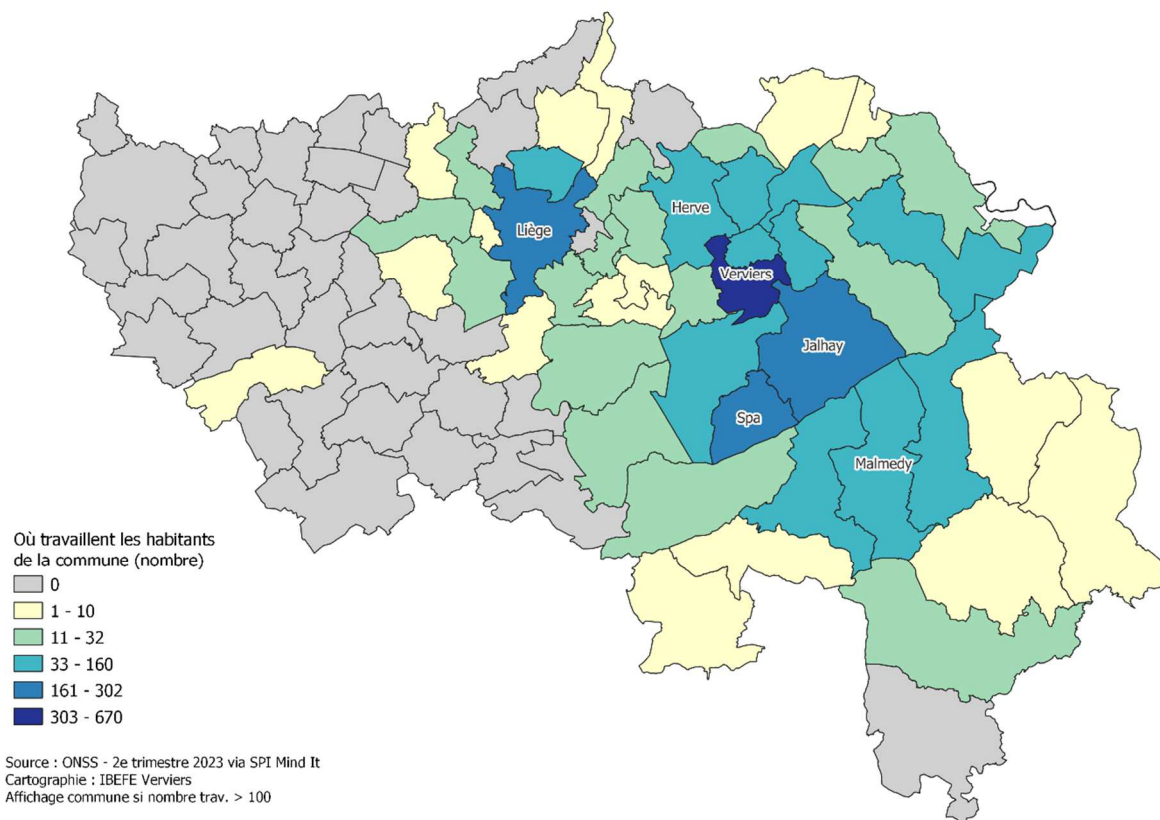

C'est au sein de la commune de Verviers que l'on retrouve le plus grand nombre de travailleurs salariés originaires de Jalhay, ils y sont ainsi 670. La commune de Jalhay elle-même arrive en 2<sup>e</sup> place avec les 302 salariés évoqués au point 2.1.2 et 286 jalhaytois sont actifs dans une unité d'établissement de Liège. On retrouve globalement des travailleurs de la commune dans 47 des 84 communes de la province.

## 2.4. Caractéristiques de la population active inoccupée

### 2.4.1. Taux de chômage administratif

Le taux de chômage exprime la part de personnes qui sont sans emploi, à la recherche d'un emploi et disponibles pour occuper un emploi parmi la population active. C'est un indicateur clé pour l'analyse du marché du travail car il indique le déséquilibre entre l'offre et la demande de travail. Il existe plusieurs manières de mesurer le taux de chômage. Nous utilisons ici des estimations établies au départ des données administratives.

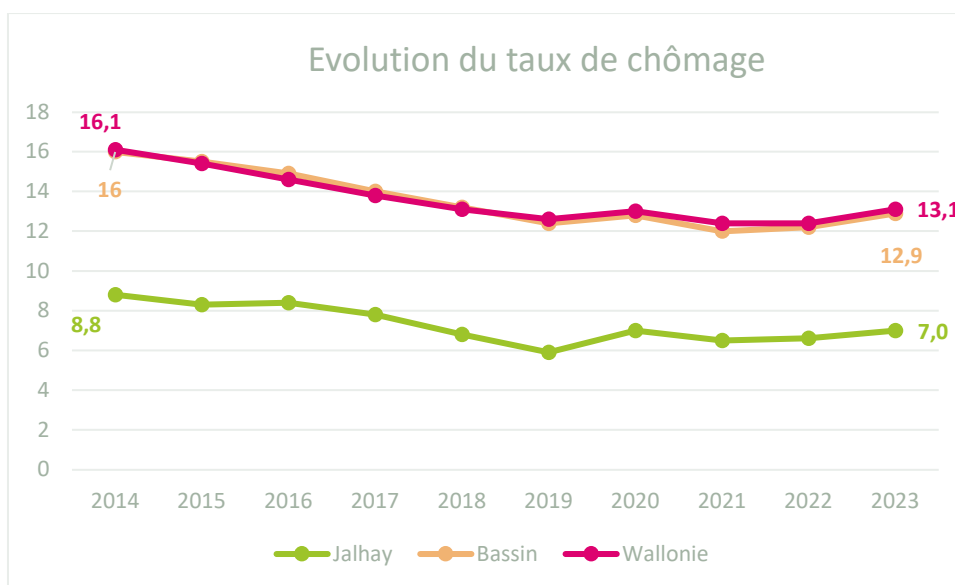

Source : Walstat

Entre 2014 et 2023, le taux de chômage de la commune de Jalhay a reculé de 1.8 point de pourcentage pendant que le bassin de Verviers et la Wallonie enregistraient une diminution de respectivement 3 et 3.1 points. Néanmoins les données, en moyennes annuelles, pour 2023 indiquent un taux de chômage de 7.0 %, un pourcentage bien inférieur à celui du bassin ou de la Wallonie, et parmi les plus bas de la Région.

#### 2.4.2. Caractéristiques des chercheurs d'emploi inoccupés (CEI) de Jalhay

Les données du Forem nous permettent d'avoir une idée plus précise des caractéristiques des 310<sup>5</sup> habitants de la commune qui sont à la recherche d'un emploi.

##### CEI selon l'âge et le sexe

Nbre moyen CEI	Sexe		Total général	% sans permis	% hommes
	F	M			
Jalhay	157	153	310	38.4	49.4
Bassin	6.078	6.520	12.597	51.3	51.8

Source : Le Forem, 2023 – Calculs : IBEFE Verviers

<sup>5</sup> Moyenne annuelle 2023. Ce chiffre et celui indiqué au point 2.2. ont des sources différentes, ce qui explique la légère différence entre les 2.

Alors que les hommes sont proportionnellement légèrement plus nombreux parmi les chercheurs d'emploi au sein du bassin de Verviers, au sein de la commune de Jalhay en revanche les femmes y représentent une part légèrement plus importante.

Par ailleurs, les personnes sans emploi de la commune sont proportionnellement nettement moins nombreuses à déclarer ne posséder aucun permis de conduire (2 ou 4 roues).

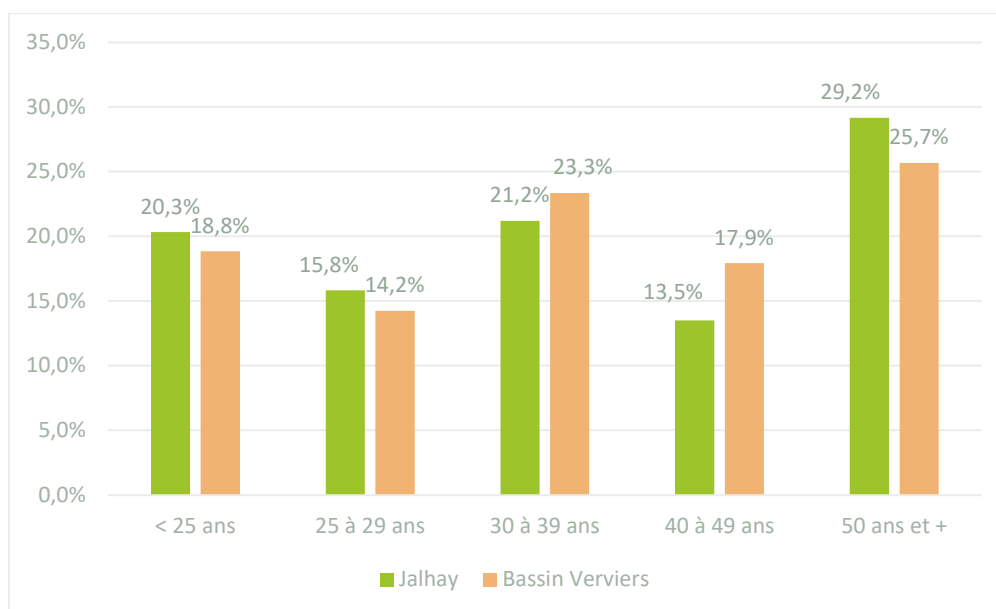

Source : Le Forem, 2023 – Calculs : IBEFE Verviers

Au niveau de l'âge des chercheurs d'emploi, on retrouve, à Jalhay, une part légèrement plus importante de jeunes de moins de 29 ans mais également de plus de 50 ans. A l'inverse, la proportion de personnes sans emploi âgées de 40 à 49 ans y est nettement moindre.

#### CEI selon le niveau de diplôme

Niveau diplôme	Jalhay		Bassin Verviers	
	Total	%	Total	%
Primaire + Secondaire de base	45	14,5%	3.349	26,6%
Secondaire 2ème degré	40	12,8%	2.261	18,0%
Secondaire 3ème degré	135	43,7%	4.612	36,6%
Apprentissage	12	3,7%	371	2,9%
Supérieur non-universitaire	60	19,5%	1.441	11,4%
Universitaire	15	4,9%	371	2,9%
Autres	3	0,9%	192	1,5%
	<b>310</b>		<b>12.597</b>	

Source : Le Forem, 2023 – Calculs : IBEFE Verviers

En termes de niveau d'études, 27.4% des chercheurs d'emploi jalhaytois possèdent au plus un diplôme du deuxième degré de l'enseignement secondaire, une proportion bien inférieure de celle du bassin dans son ensemble (44,5 %). Les personnes sans emploi de la commune sont ainsi plus nombreuses à être titulaire d'un diplôme de l'enseignement secondaire du 3<sup>e</sup> degré ou encore de l'enseignement supérieur, particulièrement de type court.

### CEI selon la nationalité

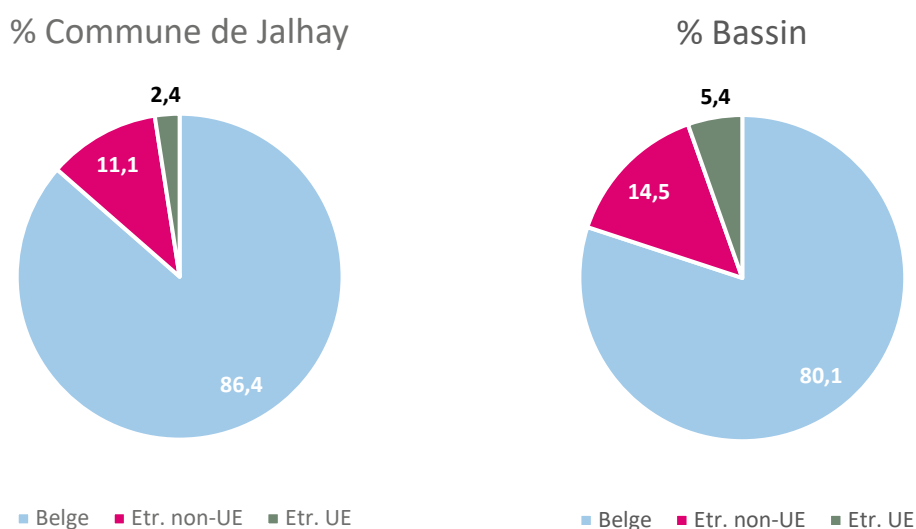

Source : Le Forem, 2023 – Calculs : IBEFE Verviers

En termes de nationalité des chercheurs d'emploi et en comparaison avec ce qui est observé au niveau du bassin, Jalhay compte une part de ressortissants extra-européens légèrement disproportionnée.

### CEI selon la durée d'inoccupation

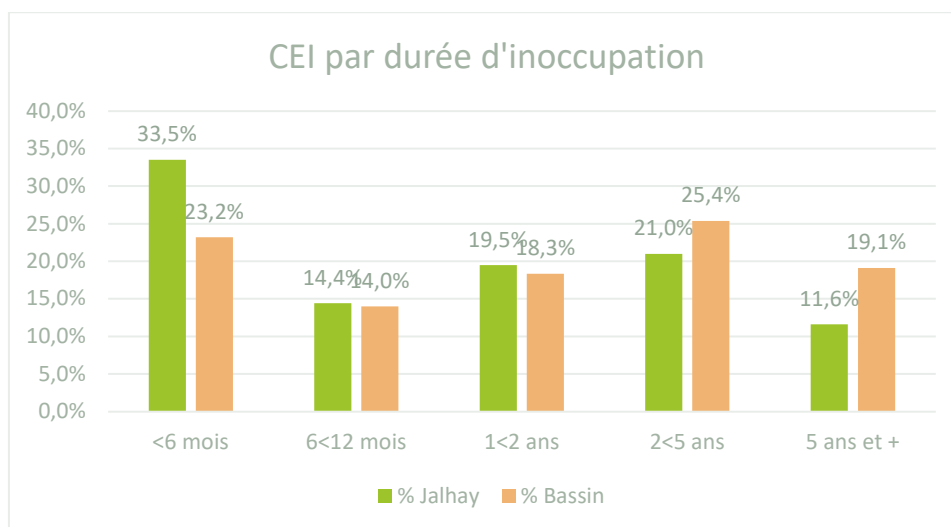

Source : Le Forem, 2023 – Calculs : IBEFE Verviers

Enfin, au niveau de la durée d'inactivité, on peut souligner une part bien plus importante de personnes en recherche d'emploi depuis moins de 6 mois et, dans le même temps, un pourcentage bien inférieur de CEI de très longue durée. Cela est positif dès lors que plusieurs études<sup>6</sup> établissent un lien entre durée d'inactivité et taux de sortie du chômage ; celui-ci aurait effectivement tendance à diminuer dès lors que l'inactivité se prolonge.

La réforme des allocations de chômage limitant leur durée à 2 ans pour les personnes de moins de 55 ans entrera en vigueur au 1<sup>e</sup> janvier 2026. Fin octobre 2025, la commune de Jalhay comptabilisait 71 chercheurs d'emploi depuis plus de 2 ans et percevant des allocations de chômage. Parmi ces personnes, celles qui sont âgées de moins de 55 ans et qui n'ont aucune autre source de revenu (par exemple via le salaire d'un conjoint) pourraient faire appel au revenu d'insertion sociale du CPAS.

### 2.4.3. Positionnements métier des CEI de la commune

Lors de son inscription au Forem, chaque CEI est invité à se positionner sur un ou plusieurs métiers. Le tableau ci-dessous reprend les métiers<sup>7</sup> (et familles professionnelles auxquelles ils sont attachés) sur lesquels minimum 8 personnes ont indiqué une préférence. Puisque chacun peut indiquer plusieurs possibilités, il convient de ne pas additionner ces valeurs, on peut en effet imaginer que quelqu'un qui se destine à la vente puisse sélectionner plusieurs intitulés métiers qui y sont reliés. Par ailleurs certaines personnes n'indiquent aucun positionnement métier lors de leur inscription.

Famille professionnelle Rome V3	Libelle Métier recherché	Positionnements
Agriculture et Pêche, Espaces naturels et Espaces verts, Soins aux animaux	Agent d'entretien des parcs et jardins	9
	Vendeur en Bricolage	8
Commerce, vente et grande distribution	Vendeur en habillement et accessoires	16
	Employé de magasin	11
Construction, bâtiment, travaux publics	Maçon	10
Industrie	Opérateur de production en industrie alimentaire	17
Installation et maintenance	Agent d'entretien des bâtiments et espaces collectifs	9
	Éducateur-accompagnateur	9
Service à la personne et à la collectivité	Aide ménager à domicile	9
	Nettoyeur de locaux et de grandes surfaces	11
	Agent d'accueil	18
Support à l'entreprise	Agent administratif	25
	Conducteur de chariots élévateurs	8
Transport et logistique	Chauffeur livreur	9

Source : le Forem, 2025

<sup>6</sup> Par exemple Cockx et Picchio (2012)

<sup>7</sup> Le masculin est utilisé à titre épicène dans le tableau

## 2.5. Caractéristiques de la population inactive en âge de travailler

### 2.5.1. Bénéficiaires du revenu d'intégration sociale (RIS)

Le revenu d'intégration sociale est un revenu minimum destiné aux personnes qui ne disposent pas de ressources suffisantes, ne peuvent y prétendre par ailleurs, ni ne sont en mesure de se les procurer soit par leurs efforts personnels, soit par d'autres moyens. Le revenu d'intégration sociale est un revenu indexé qui doit permettre à son bénéficiaire de mener une vie conforme à la dignité humaine.

Pour l'obtenir il est nécessaire d'être Belge ou (membre de la famille d'un) citoyen de l'Union européenne, réfugié politique reconnu, bénéficiaire de la protection subsidiaire, apatride ou étranger inscrit dans le registre de la population<sup>8</sup>.

	Bénéficiaires 2023	% femmes	% jeunes	Part pop. 18-64 ans (%)
Jalhay	56	50.1	30.2	1.08
Bassin de Verviers	4.785	56.6	28.8	3.82

Source : Walstat – SPF économie Statbel – SPP-Intégration sociale – Calculs IBEFE Verviers

La commune de Jalhay enregistre en moyenne 56 bénéficiaires du RIS par mois soit 1.08% de la population âgée de 18 à 64 ans. Ce taux est nettement inférieur à celui observé dans le bassin de Verviers (3.82%) et à la moyenne wallonne (3.59%). Par ailleurs, la proportion de femmes parmi ces bénéficiaires est moins élevée qu'au niveau du bassin tandis que le pourcentage de jeunes de moins de 25 ans y est très légèrement plus important.

De manière globale, le nombre moyen mensuel de bénéficiaires du RIS de Jalhay a progressé de 55.9% entre 2014 (36 bénéficiaires en moyenne mensuelle) et 2023 alors qu'il augmentait de 39.6% dans le bassin de Verviers. Le nombre de départ, faible, explique cet important pourcentage d'évolution. Le graphique ci-dessous nous montre, par ailleurs, que le pourcentage de bénéficiaires de Jalhay est resté assez stable depuis 2020 et qu'on n'y observe pas l'augmentation présente au niveau de bassin et de la Wallonie à partir de 2022.

---

<sup>8</sup> <https://stat.mi-is.be/>

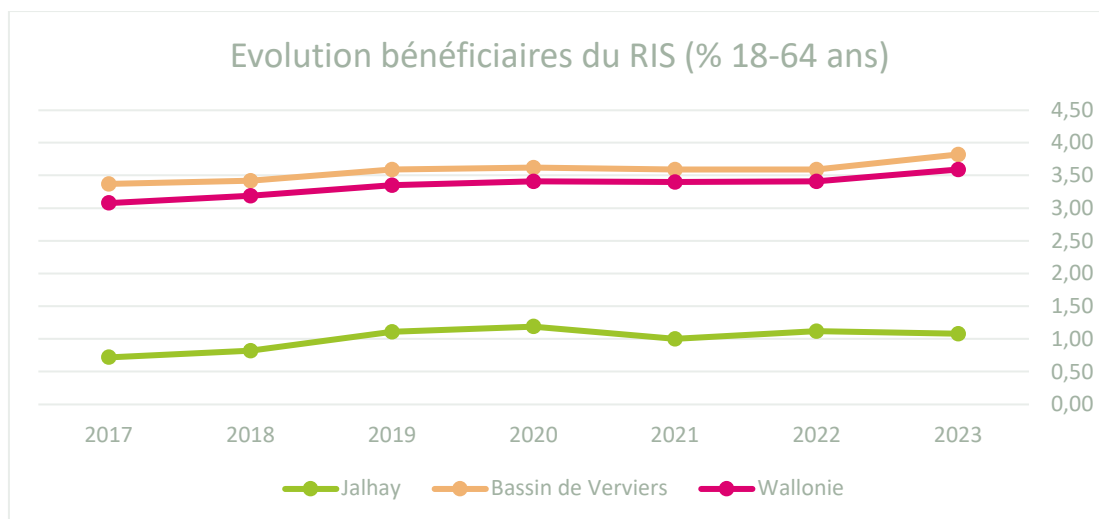

Source : Walstat – Calculs : IBEFE Verviers

### 2.5.2. Le public INAMI

Le nombre de personnes en invalidité (en incapacité de travail depuis au moins un an et un jour) augmente d'année en année si bien que, depuis 2019, leur nombre a dépassé celui des chômeurs en Belgique<sup>9</sup>.

Au sein du bassin de Verviers, le nombre de personnes en incapacité de longue durée n'a pas encore atteint, et de loin, le nombre de chômeurs (mais a tout de même connu une augmentation de près de 30% entre 2017 et 2022<sup>10</sup>). A Jalhay, en revanche, la situation est quelque peu différente puisque le nombre de chercheurs d'emploi a diminué de 12% entre 2017 et 2022 tandis que le nombre de personnes en invalidité passait de 223 à 280 soit 26% de progression. Les deux courbes se sont donc rejointes et le nombre de personnes en invalidité était presque équivalent à celui des chercheurs d'emploi en 2022.

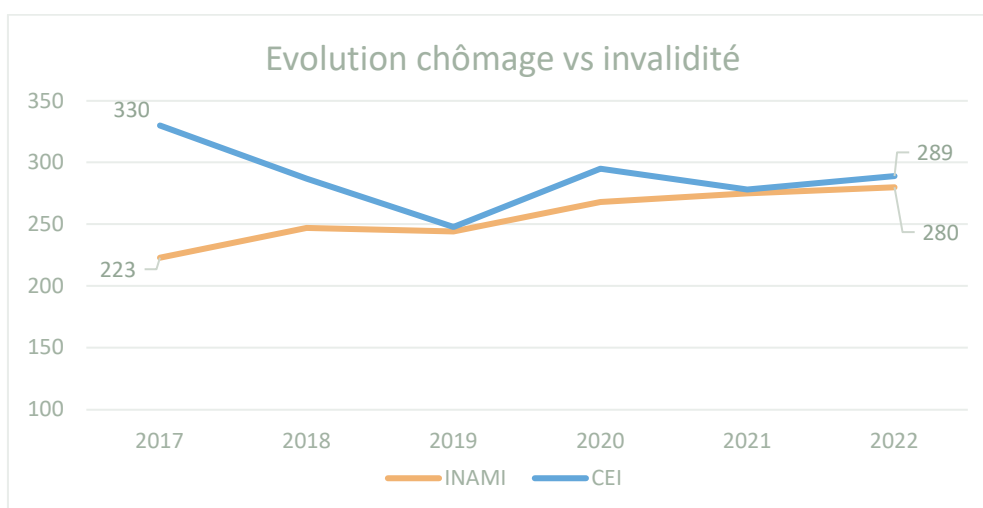

Source : Walstat et INAMI

<sup>9</sup> Tomber, se relever et reprendre pied sur le marché du travail L'activation des personnes en incapacité de longue durée en chiffres, Rapport final | 20/01/2022

<sup>10</sup> IBEFE Verviers – Rapport analytique et prospectif 2024

