



BASSIN EFE

INSTANCE BASSIN ■ ENSEIGNEMENT QUALIFIANT • FORMATION • EMPLOI

VERVIERS

DIAGNOSTIC
SOCIOÉCONOMIQUE
DE LA COMMUNE
D'OLNE

Décembre 2025

Table des matières

Introduction	4
Territoire et population	5
1.1. Cartographie de la commune d’Olne	5
1.2. Utilisation du sol	6
1.3. Population totale	7
1.4. Répartition géographique et densité de la population	8
1.5. Pyramide des âges	8
1.6. Types de ménages	9
1.7. Niveaux de diplômes de la commune	10
Structure du marché du travail	11
2.1. Ratio d’emploi intérieur	11
2.1.1. Détail des postes de travail salarié de la commune	12
2.1.2. Origine des personnes travaillant dans la commune (niveau provincial).....	13
2.2. Structure d’activité de la population.....	14
2.3. Caractéristiques de la population en âge de travailler.....	14
2.3.1 Taux d’emploi.....	14
2.3.2. Secteurs des salariés de la commune	15
2.3.3. Mobilité des travailleurs de la commune	16
2.4. Caractéristiques de la population active inoccupée.....	17
2.4.1. Taux de chômage administratif	17
2.4.2. Caractéristiques des chercheurs d’emploi inoccupés (CEI) d’Olne	18
2.4.3. Positionnements métier des CEI de la commune.....	21
2.5. Caractéristiques de la population inactive en âge de travailler	22
2.5.1. Bénéficiaires du revenu d’intégration sociale (RIS)	22
2.5.2. Le public INAMI.....	23
Organismes ressources du territoire	24

Introduction

L'Instance Bassin EFE est un lieu rassemblant le monde de l'enseignement qualifiant, la formation et l'emploi et dont une des missions est l'animation territoriale.

Le rapport analytique et prospectif réalisé fin 2024, couvrant le territoire des 20 communes francophones, fut à l'origine de notre initiative de se pencher sur une chacune des communes en vue d'en réaliser une analyse plus fine que nous avons présentée à leurs représentants.

Notre souhait est de diffuser ce travail de manière plus large, afin de nourrir la réflexion en termes de dynamiques d'insertion socioprofessionnelle.

Notre démarche, au-delà du rôle d'analyse de données, se veut force de proposition car l'insertion, l'inclusion, la formation, ... sont l'affaire de tous.

Territoire et population

1.1. Cartographie de la commune d'Olne

A l'ouest du bassin de Verviers, la commune d'Olne couvre une superficie de 16 km² et est composée de 5 quartiers statistiques.

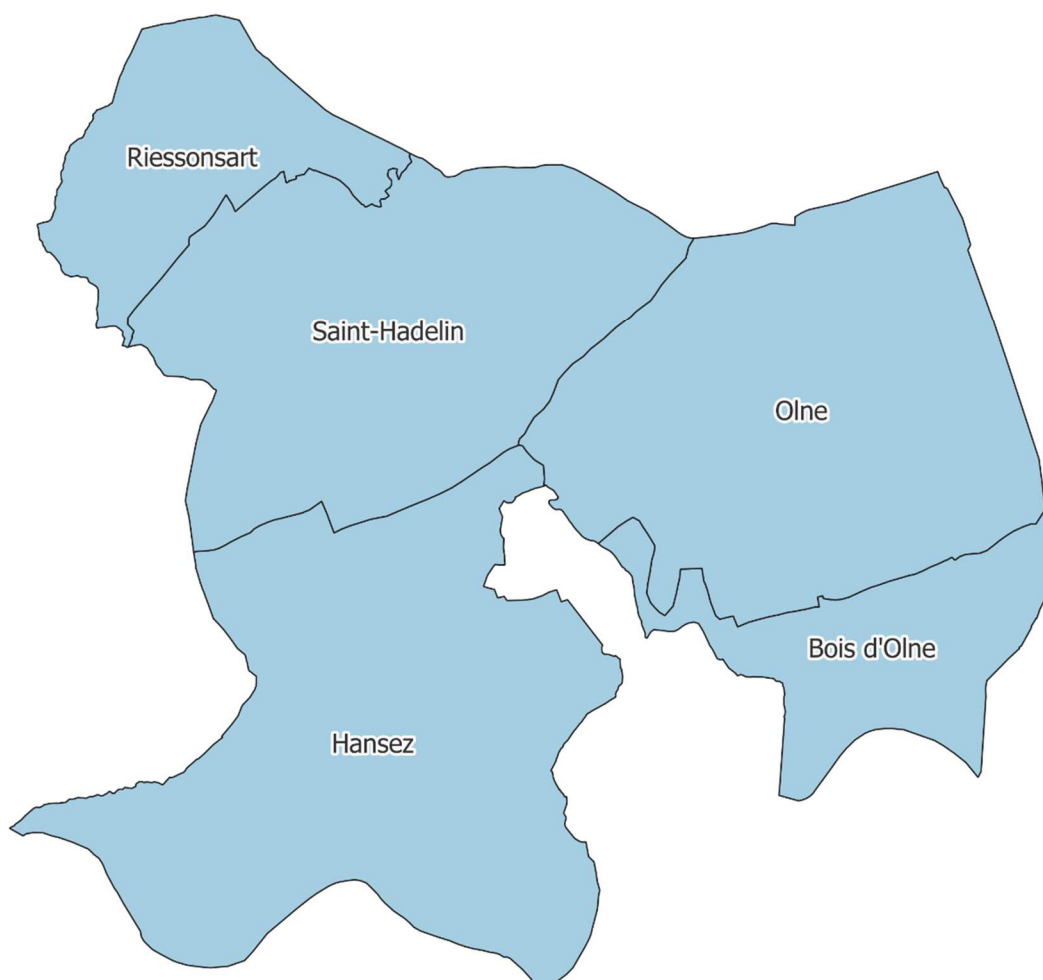

1.2. Utilisation du sol

Le territoire de la commune est constitué en majeure partie de terres agricoles (68.2%). La part de terres artificialisées représente quant à elle 16.2% dont plus de 75.0% sont consacrés au logement.

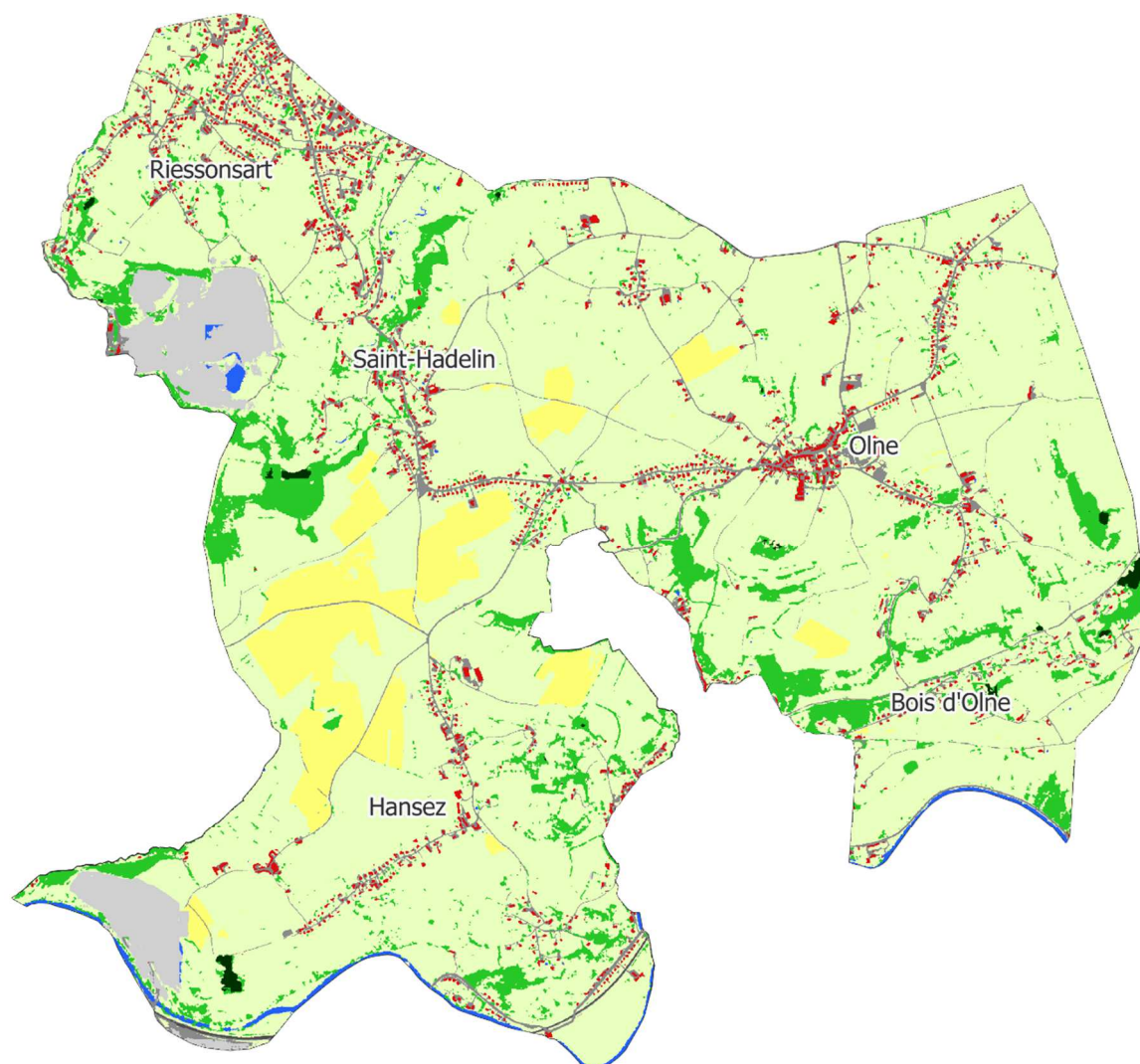

- Occupation du sol (2020)
- Revêtement artificiel au sol
 - Constructions artificielles hors sol
 - Réseau ferroviaire
 - Sols nus
 - Eaux de surface
 - Couvert herbacé en rotation dans l'année (ex: culture annuelle)
 - Couvert herbacé toute l'année
 - Résineux (> 3m)
 - Feuillus (> 3m)
 - Résineux (≤ 3m)
 - Feuillus (≤ 3m)

1.3. Population totale

	Pop. 2024 (VA)	Densité de population Hab./km ²	Population de nationalité étrangère		Evol. Pop. 2015-2024
			UE 28 (%)	Hors UE (%)	
Olne	4.142	258.3	3.1	0.8	6.3%
Bassin de Verviers	211.277	181.6	4.3	4.1	1.1%
Wallonie	3.692.283	218.5	7.4	3.6	2.9%

Au 1^{er} janvier 2024, la commune d’Olne hébergeait 4.142 personnes. Sa densité de population est supérieure à la moyenne du bassin de Verviers et de la Wallonie. Par ailleurs, elle présente une part moins importante d’habitants d’origine européenne ou extra-européenne que ce qui est observé sur ces deux territoires.

Entre 2015 et 2024, son nombre d’habitants a enregistré une progression de 6.3%. Cette augmentation figure parmi les plus importantes du bassin qui n’a connu, pour sa part, qu’une augmentation de 1.1%.

Avec 2.072 hommes et 2.089 femmes, la répartition est encore plus proche de l’égalité que celle du bassin (49,2% et 50,8%).

1.4. Répartition géographique et densité de la population

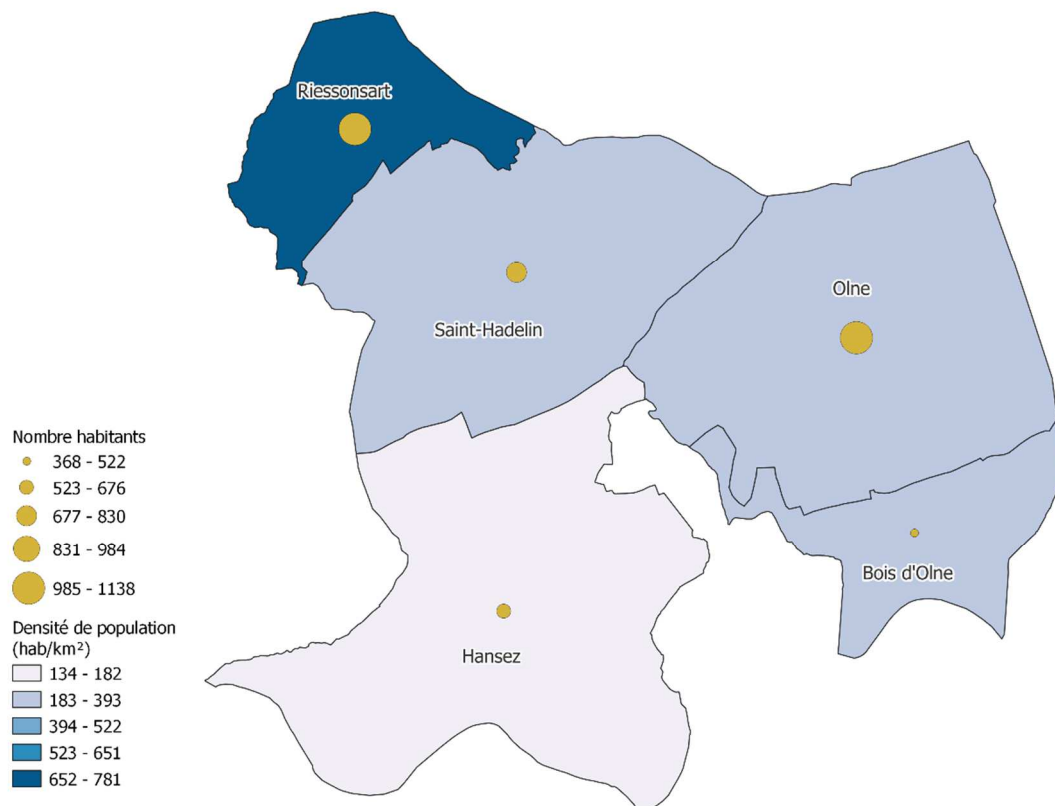

La cartographie ci-dessus nous permet de mieux appréhender comment la population se répartit au sein des différents quartiers. A l'exception de celui de Hansez, tous les quartiers de la commune présentent une densité de population supérieure à celle du bassin. Riessonsart, qui est de loin le plus densément peuplé, est également celui qui compte le plus d'habitants.

1.5. Pyramide des âges

Pyramide des âges de l'entité OLNE (Commune) [01/01/2024]



La pyramide des âges indique une part d'habitants de plus de 30 ans (35 pour les hommes) supérieure à ce qui est observé au niveau wallon. Par ailleurs, les enfants de moins de 10 ans (et même 15 ans, s'agissant des filles) sont sous-représentés sur le territoire de la commune. L'indice de vieillissement¹ de la commune est de 93.5, un taux supérieur à celui du bassin 84.6 et de la moyenne wallonne (86.1). L'âge moyen quant à lui, est de 42.7 ans.

1.6. Types de ménages

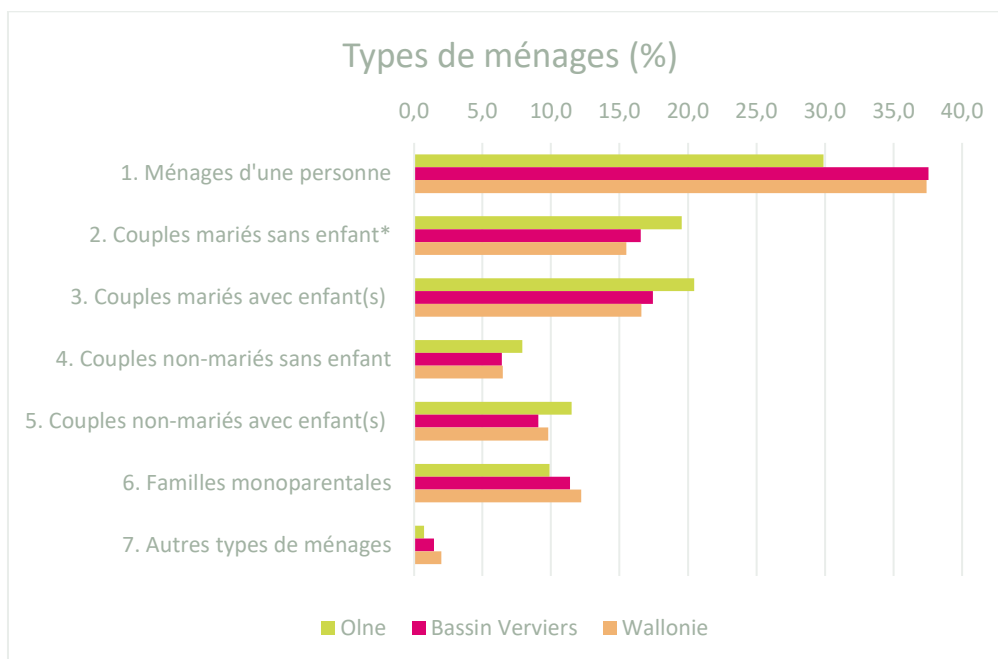

Source : Statbel – Répartition des ménages au 01/01/2024 – Calculs IBEFE Verviers

Que ce soit par rapport à la Wallonie ou au bassin de Verviers, la commune d'Olne se caractérise par une proportion bien moindre de ménages d'une personne au profit des couples, avec ou sans enfant(s) (à entendre « à la maison ») et en particulier des couples mariés. Les familles monoparentales y représentent également une part légèrement moins importante.

¹ Le rapport entre la population des personnes âgées de 65 ans et plus (numérateur) et la population des personnes âgées de moins de 20 ans (dénominateur). Un indice supérieur à 100 indique que la part des plus de 65 ans dans la population est supérieure à celle des moins de 20 ans

1.7. Niveaux de diplômes de la commune

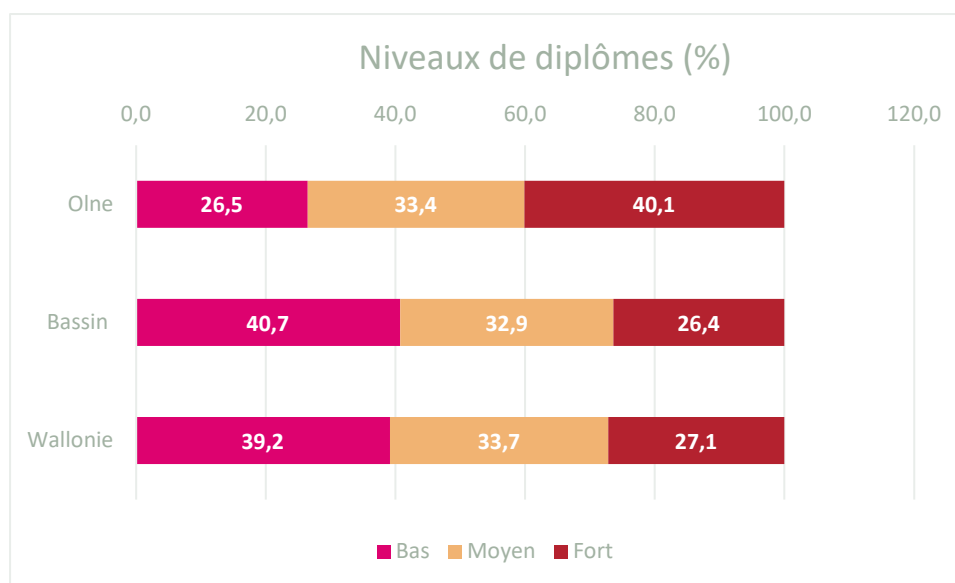

Source : Censur 2021 – Calculs : IBEFE Verviers

Les données issues du Censur 2021² nous permettent de comparer le niveau d’instruction des habitants de la commune d’Olne à ceux du bassin et de la Wallonie. Le niveau bas de ce tableau se situe entre l’absence de tout certificat et le diplôme du secondaire inférieur, le niveau moyen correspond au secondaire supérieur tandis qu’un niveau élevé implique un diplôme de l’enseignement supérieur, qu’il soit court ou long. Les moins de 15 ans sont écartés de ce calcul du Censur et il y a également un léger pourcentage de personnes dont le niveau d’instruction est inconnu.

Olne est la commune du bassin avec la plus importante proportion de diplômés de l’enseignement supérieur du bassin de Verviers. Son pourcentage d’habitants ayant terminé l’enseignement secondaire supérieur est quant à lui assez comparable à ceux du bassin et de la Wallonie. En revanche, elle abrite nettement moins de personnes faiblement diplômées que ces 2 territoires.

² Le Censur 2021 est une photographie au 1^{er} janvier 2021 de la population résidant en Belgique. Il fournit un large éventail de chiffres sur les logements et les caractéristiques démographiques, socio-économiques et éducatives des citoyens. L’objectif du Censur est double : répondre au règlement européen et produire des statistiques pour des besoins spécifiques nationaux (administrations, organisations internationales, chercheurs, entreprises et particuliers).

Autrefois basé sur une enquête exhaustive auprès de l’ensemble des citoyens, le Censur repose depuis 2011 exclusivement sur l’utilisation de bases de données administratives. [CENSUS 2021, c’est quoi ? | Statbel](#)

Structure du marché du travail

La première partie de ce document se concentrait sur les caractéristiques de la population de la commune d’Olne, nous allons maintenant nous intéresser à son marché de l’emploi ainsi qu’à la population en âge de travailler. Nous aborderons dans un premier temps l’emploi intérieur et les postes de travail salarié de la commune et verrons ensuite comment se structure l’activité de la population sur le marché du travail.

2.1. Ratio d’emploi intérieur

L’emploi intérieur comprend tous les emplois exercés sur le territoire, qu’ils soient occupés par des personnes résidentes ou non sur ce territoire.

	Postes de travail salarié	Indépendants (à titre principal et aidants)	Emploi intérieur	Population 15-64 ans	Ratio d’emploi intérieur 2023
Bassin de Verviers	60.186	20.932	81.118	132.983	61.0
Commune d’Olne	301	593	894	2.688	33.3

Source : Walstat – Calculs : IBEFE Verviers

Le ratio d’emploi intérieur calculé ci-dessus prend en considération les postes de travail salarié ainsi que les indépendants et aidants au 31/12/2022 et les met en relation avec la population âgée de 15 à 64 ans au 1^{er} janvier 2023. Il est donc légèrement différent de celui que l’on retrouve sur le site de Walstat qui se base en partie sur des moyennes annuelles 2022 et qui est, pour la commune d’Olne de 32.3. Quoiqu’il en soit ce ratio est bien inférieur à celui du bassin (61.0) et de la Wallonie (61.2). En revanche, sa proportion de travailleurs indépendants est supérieure à ce qui est observé globalement dans le bassin (22,1% vs 15,7%). Le ratio nous apprend ainsi que la commune d’Olne aurait virtuellement la possibilité de donner du travail sur son sol à 33,3% de sa population en âge de travailler. Nous allons à présent voir dans quels secteurs d’activité se retrouvent ces postes salariés et par qui ils sont occupés.

2.1.1. Détail des postes de travail salarié de la commune

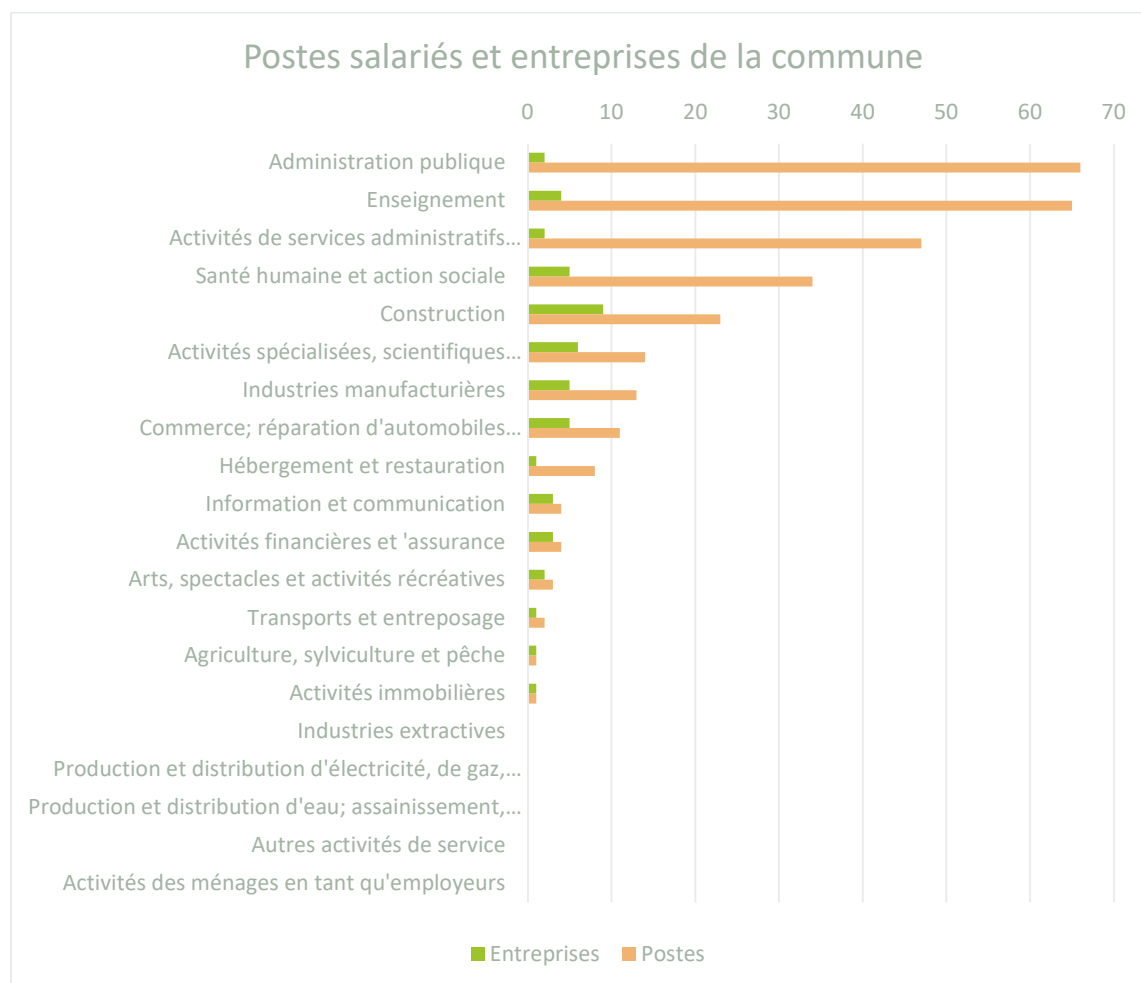

Source : ONSS Direction statistiques -2^e trimestre 2023– Calculs : IBEFE Verviers

Au 30 juin 2023, la commune d’Olné recensait 50 entreprises/unités d’établissement représentant 296 postes de travail salarié (> 1% des postes du bassin). Elle arrive, à ce titre, à la dernière place du bassin de Verviers. Plus de 20% de ces postes concernent l’administration publique, faisant de celle-ci le principal pourvoyeur d’emploi de la commune avec 66 postes. L’enseignement suit juste derrière avec 65 postes tandis que le secteur des services administratifs et de soutien³ complète le podium avec 47 postes. L’ensemble des postes de celle-ci sont occupés à 72.1% par des femmes, une valeur bien supérieure à celle du bassin (51,4%).

³ On y retrouve des services destinés à soutenir le bon fonctionnement des entreprises mais qui ne relèvent pas directement de leur activité principale tels que des services de comptabilité, de recrutement (en ce compris les agences intérim), les services de nettoyage, de gardiennage, ...

2.1.2. Origine des personnes travaillant dans la commune (niveau provincial)

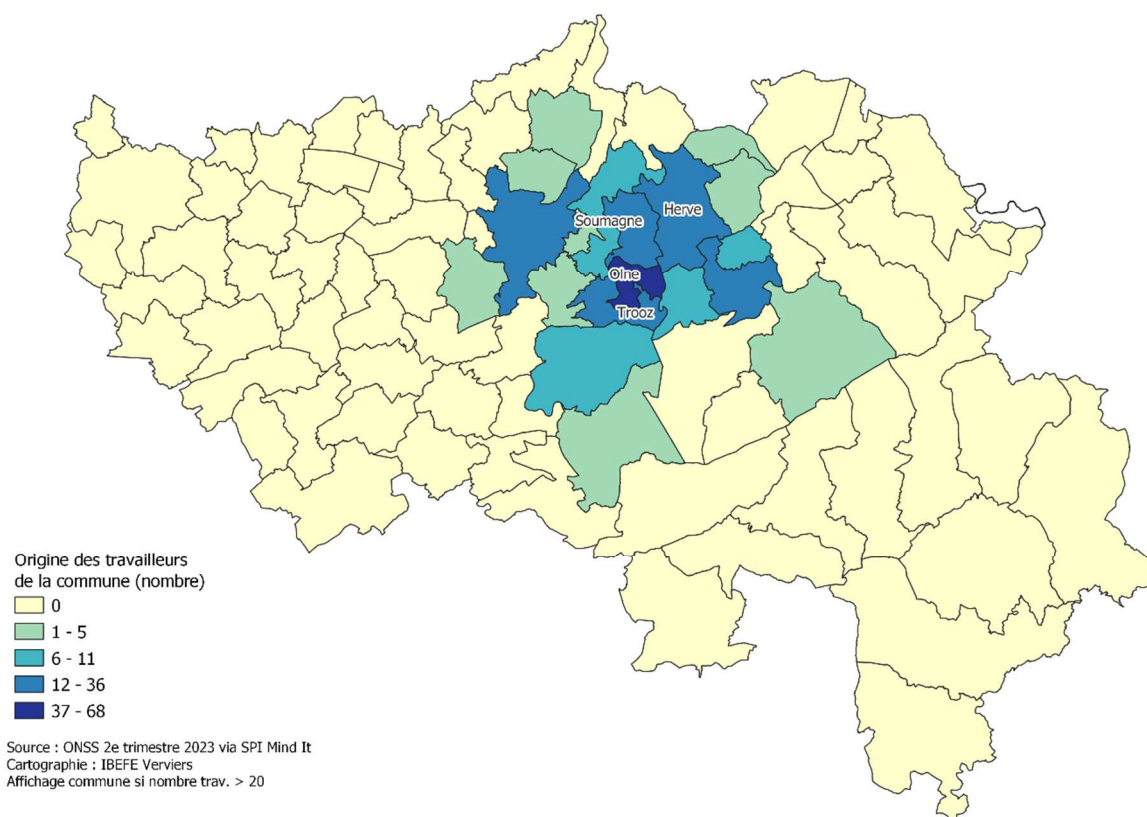

La cartographie ci-dessus permet d'identifier les communes d'origine des travailleurs actifs dans une unité d'établissement d'Olne lorsque celle-ci se situe en province de Liège. Le nom de la commune est affiché lorsque le nombre de salariés est supérieur à 20.

Près de 25% (soit 68 personnes) des travailleurs salariés au sein d'une unité d'établissement olnoise sont également originaires de la commune. L'essentiel du personnel restant provient des communes voisines de Soumagne (36), Trooz (24) et Herve (22). De manière générale, 20 communes de la province de Liège comptent des travailleurs exerçant à Olne parmi leurs habitants.

2.2. Structure d'activité de la population

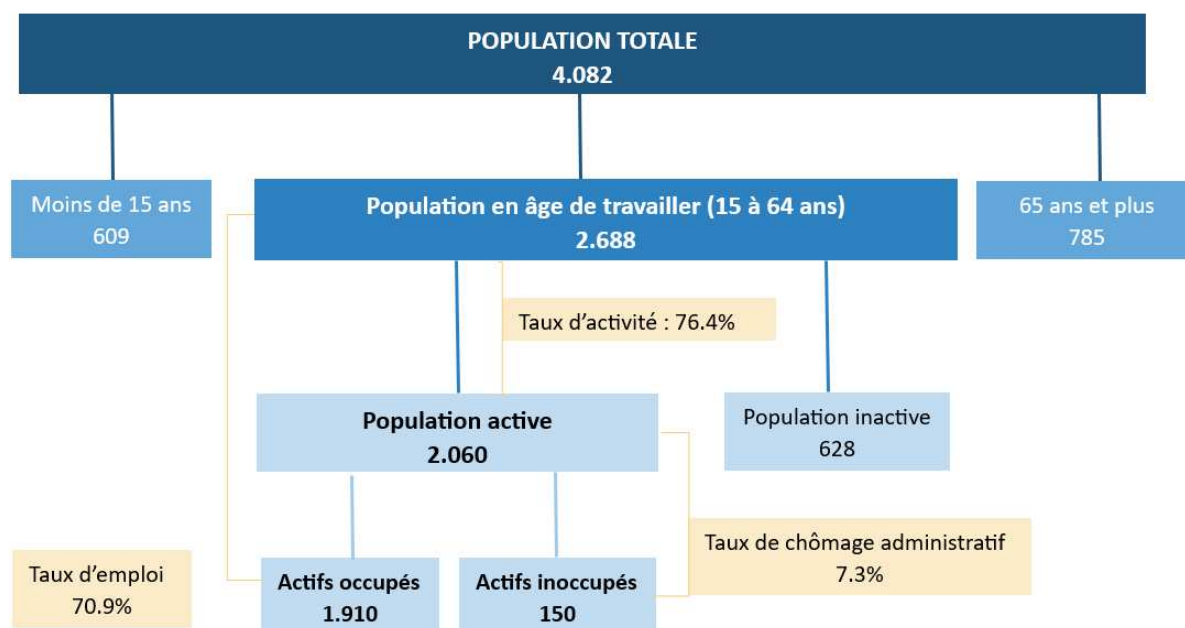

Source : Walstat – Données de population au 01/01/2023 et marché du travail moyennes annuelles 2023⁴

2.3. Caractéristiques de la population en âge de travailler

2.3.1 Taux d'emploi

Le taux d'emploi exprime le pourcentage de personnes qui ont un emploi (salaré ou indépendant) parmi la population en âge de travailler. Il donne une idée de la participation effective à l'emploi d'une population qui pourrait potentiellement travailler.

⁴ Les données de population étant au 1^e janvier 2023 et les données du marché de l'emploi étant des moyennes annuelles, les pourcentages ne correspondent pas au résultat du calcul opéré sur ces données. Ils s'agit pour autant des taux corrects pour l'année 2023.

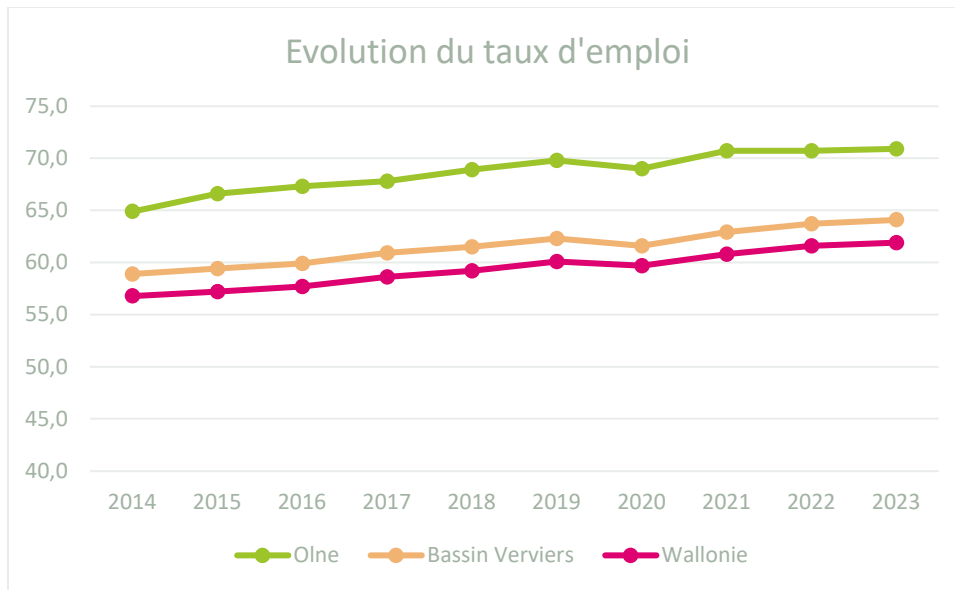

Source : Walstat

Au cours des dix dernières années, le taux d'emploi de la commune d'Olne a augmenté de 6 points de pourcentage, ce qui représente une progression supérieure à celle du bassin et de la Wallonie (respectivement 5.2 et 5.1 p.p.) et ce en leur étant déjà bien supérieur au départ. Olne fait partie des 40 communes wallonnes dont le taux d'emploi est le plus élevé.

2.3.2. Secteurs des salariés de la commune

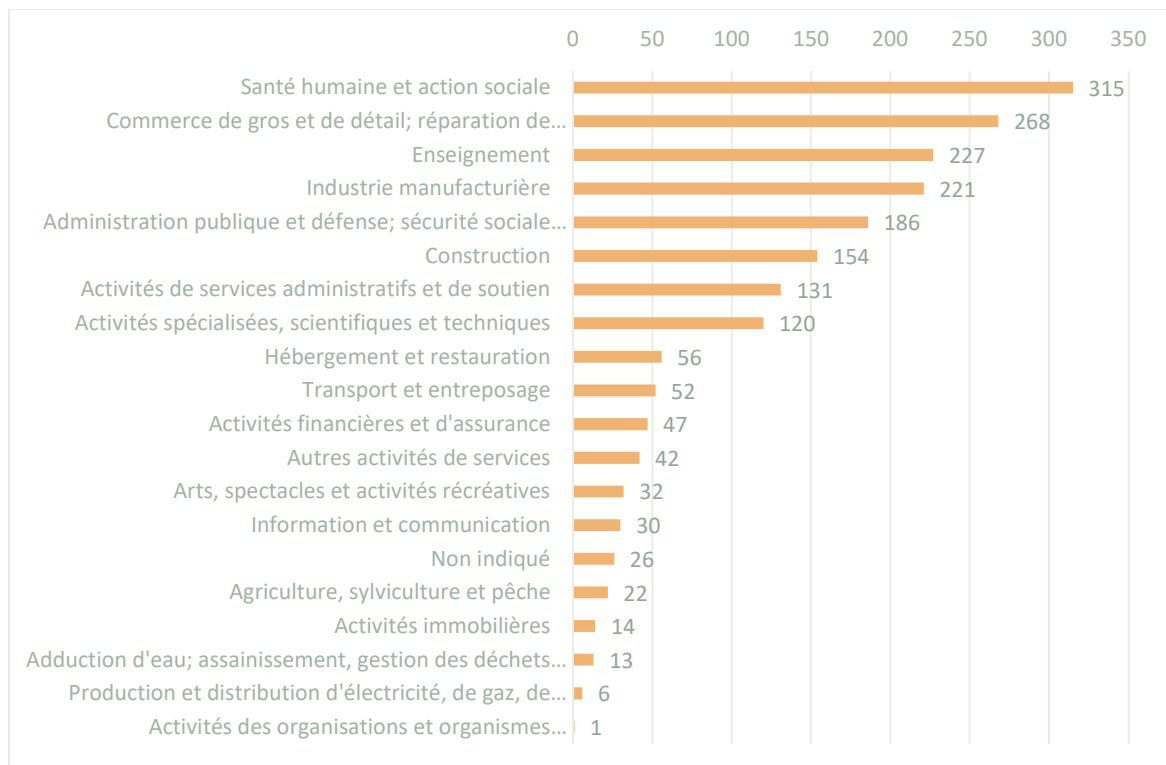

Source : Statbel - Censur 2021

Si on change d'angle d'analyse pour s'intéresser aux secteurs d'activité au sein desquels travaillent les habitants de la commune, on constate tout d'abord que le secteur de la santé humaine et de l'action sociale occupe ici la première place avec 315 travailleurs (et ce qu'ils travaillent ou non sur le territoire de la commune). Viennent ensuite le secteur du commerce (268), de l'enseignement (227) et de l'industrie manufacturière (221). Ces 4 secteurs rassemblent plus de la moitié des salariés olois.

2.3.3. Mobilité des travailleurs de la commune

Lieu de travail	Commune Olné	Bassin Verviers
En Belgique	97,8%	95,7%
Région flamande	2,3%	2,2%
Région wallonne	91,1%	90,0%
Région de Bruxelles-Capitale	4,2%	3,4%
Province d'Anvers	0,6%	0,5%
Province du Brabant flamand	1,0%	1,1%
Province du Brabant wallon	0,4%	0,4%
Province de Flandre occidentale	0,1%	0,1%
Province de Flandre orientale	0,1%	0,2%
Province de Hainaut	0,7%	0,5%
Province de Liège	88,4%	86,8%
Province de Limbourg	0,6%	0,4%
Province de Luxembourg	0,8%	1,6%
Province de Namur	0,8%	0,7%
Lieu de travail inconnu en Belgique	0,1%	0,1%
Hors Belgique	1,2%	3,2%
Lieu de travail inconnu	1,0%	1,1%

Source : Statbel – Censur 2021

Le tableau ci-dessus nous apprend que la part de salariés olois qui travaille en Belgique et plus particulièrement qui reste en province de Liège, est légèrement supérieure à celle du bassin de Verviers dans son ensemble. En revanche, une part un peu plus importante d'entre eux se déplace dans la Région de Bruxelles-Capitale.

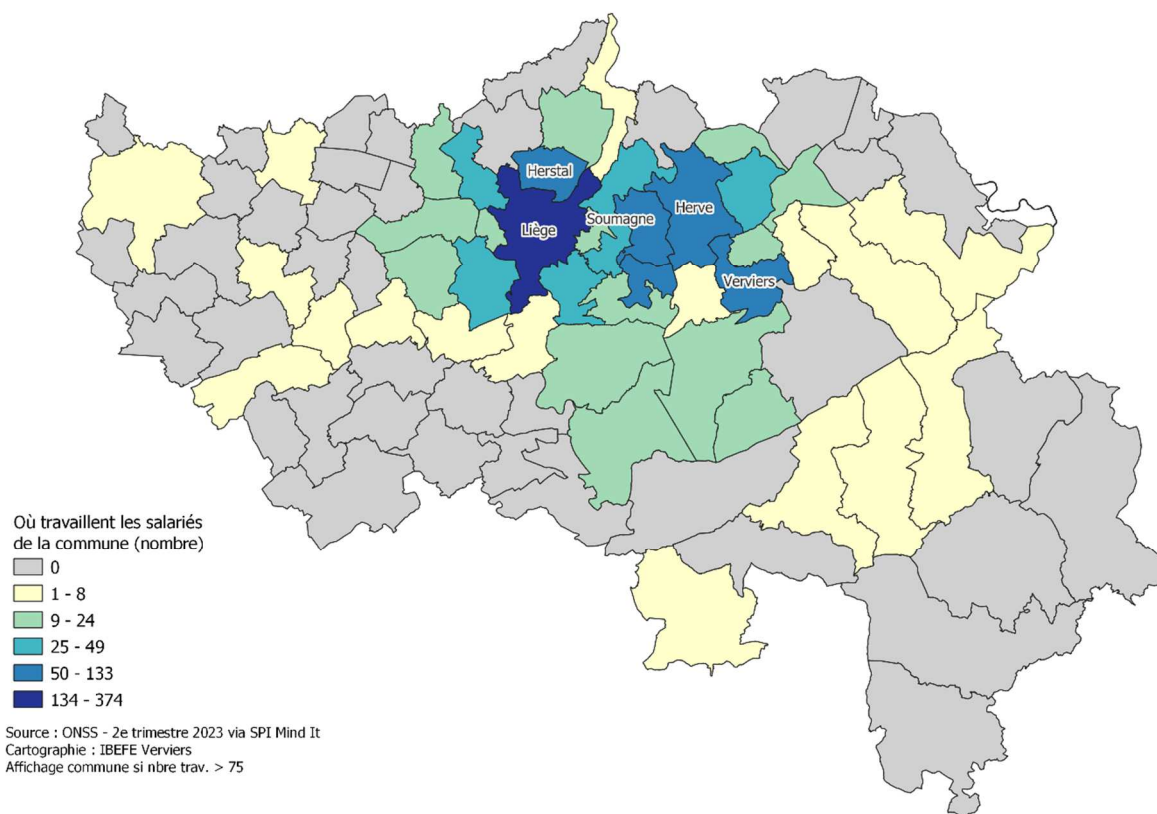

Les données de l’ONSS nous permettent de découvrir en détail où travaillent ces 88,4% de salariés qui exercent leur activité au sein de la province de Liège. Ici, le nom de la commune est affiché lorsque le nombre de travailleurs issus de la commune d’Olné est supérieur à 75.

C’est à Liège que travaillent le plus grand nombre de salariés olois. Verviers suit avec 133 personnes. Herve prend la 3^e place avec 92 travailleurs. De manière générale, on retrouve des salariés olois dans 43 des 84 communes de la province de Liège.

2.4. Caractéristiques de la population active inoccupée

2.4.1. Taux de chômage administratif

Le taux de chômage exprime la part de personnes qui sont sans emploi, à la recherche d’un emploi et disponibles pour occuper un emploi parmi la population active. C’est un indicateur clé pour l’analyse du marché du travail car il indique le déséquilibre entre l’offre et la demande de travail. Il existe plusieurs manières de mesurer le taux de chômage. Nous utilisons ici des estimations établies au départ des données administratives.

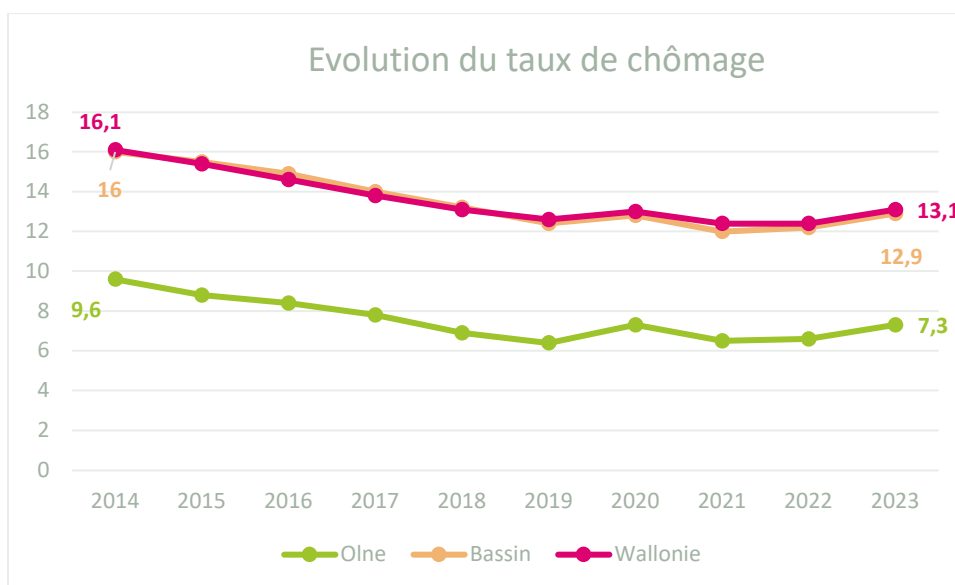

Source : Walstat

Entre 2014 et 2023, le taux de chômage de la commune d’Olne a reculé de 2.3 points de pourcentage pendant que le bassin de Verviers et la Wallonie enregistraient une diminution de respectivement 3 et 3.1 points. Les données, en moyennes annuelles, pour 2023 indiquent un taux de chômage de 7.3%, un pourcentage très inférieur à celui du bassin ou de la Wallonie.

2.4.2. Caractéristiques des chercheurs d’emploi inoccupés (CEI) d’Olne

Les données du Forem nous permettent d’avoir une idée plus précise des caractéristiques des 151⁵ habitants de la commune qui sont à la recherche d’un emploi.

CEI selon l’âge et le sexe

Nbre CEI moyen	Sexe		Total général	% sans permis	% hommes
	F	M			
Olne	83	68	151	35.8	45.0
Bassin	6.078	6.520	12.597	51.3	51.8

Source : Le Forem, 2023 – Calculs : IBEFE Verviers

On dénombre davantage de femmes que d’hommes en recherche d’emploi à Olne alors que la tendance du bassin indique une faible prédominance masculine.

⁵ Moyenne annuelle 2023. Ce chiffre et celui indiqué au point 2.2. ont des sources différentes, ce qui explique la légère différence entre les 2.

Par ailleurs, les personnes sans emploi de la commune sont proportionnellement moins nombreuses à déclarer ne posséder aucun permis de conduire (2 ou 4 roues).

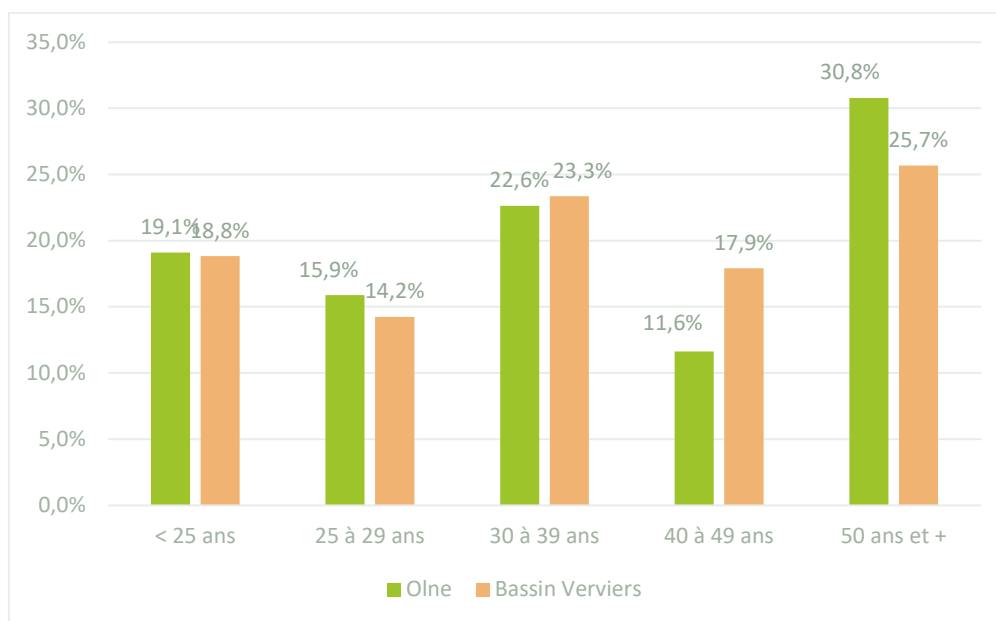

Source : Le Forem, 2023 – Calculs : IBEFE Verviers

Au niveau de l'âge des chercheurs d'emploi, les pourcentages sont assez comparables entre la commune et le bassin pour les tranches les plus jeunes même si on note une part un peu plus importante de CEI entre 25 et 29 ans que dans le bassin. Les deux tranches d'âge plus élevée présentent une situation assez contrastée puisque la commune d'Olne affiche une proportion de CEI de 40 à 49 ans nettement inférieure à celle du bassin alors que celle des plus de 50 ans y est bien plus élevée.

CEI selon le niveau de diplôme

Niveau diplôme	Olne		Bassin Verviers	
	Total	%	Total	%
Primaire + Secondaire de base	18	11,8%	3.349	26,6%
Secondaire 2ème degré	28	18,3%	2.261	18,0%
Secondaire 3ème degré	56	37,1%	4.612	36,6%
Apprentissage	3	2,3%	371	2,9%
Supérieur non-universitaire	29	18,9%	1.441	11,4%
Universitaire	16	10,7%	371	2,9%
Autres	1	0,8%	192	1,5%
	151		12.597	

Source : Le Forem, 2023 – Calculs : IBEFE Verviers

En ce qui concerne le niveau d'études, les pourcentages sont assez comparables entre la commune et le bassin pour ce qui est des titulaires d'un certificat du secondaire, que ce soit du 2^e ou du 3^e degré. En revanche, seul un faible pourcentage de CE olnois ne possède qu'un diplôme de primaire ou secondaire de base tandis qu'une part bien plus importante d'entre eux est diplômée de l'enseignement supérieur. Ces données sont tout à fait cohérentes avec les niveaux d'études de la population totale.

CEI selon la nationalité

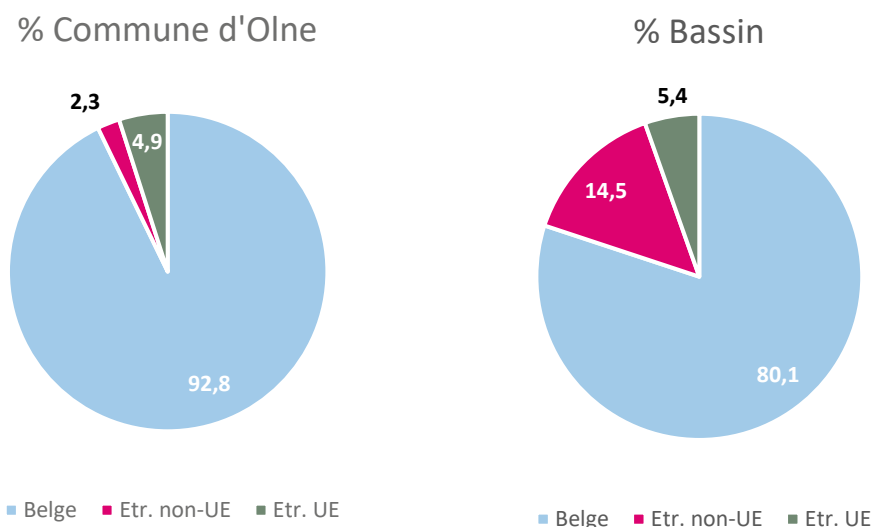

Source : Le Forem, 2023 – Calculs : IBEFE Verviers

A l'instar de ce qui est observé au niveau de la population totale, les Olnois issus de l'immigration, qu'elle soit européenne ou extra-européenne, représentent une proportion très faible au sein des chercheurs d'emploi de la commune.

CEI selon la durée d'inoccupation

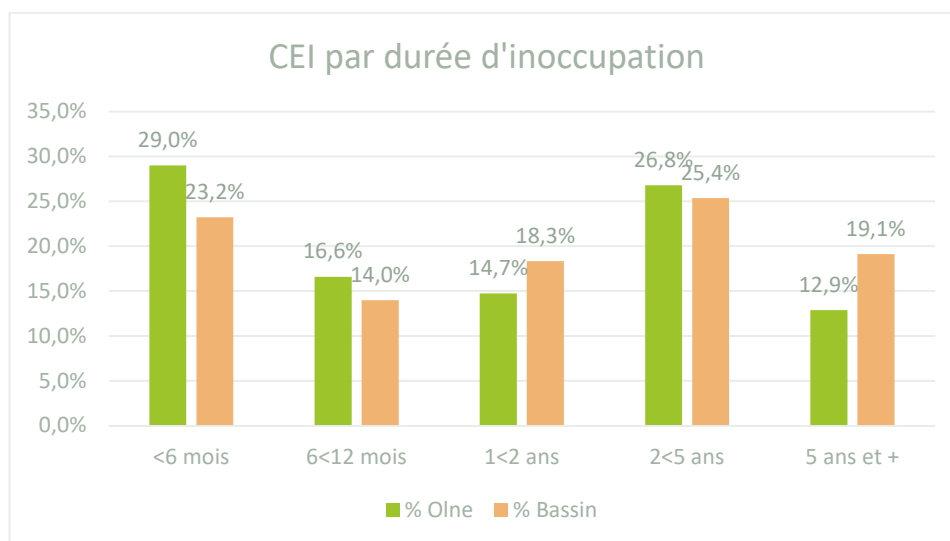

Source : Le Forem, 2023 – Calculs : IBEFE Verviers

Enfin, au niveau de la durée d'inactivité, Olne se caractérise par une part plus importante de CEI de moins de 6 mois et une bien plus faible proportion de personnes au chômage depuis une très longue période (5 ans et plus). Cela est positif dès lors que plusieurs études⁶ établissent un lien entre durée d'inactivité et taux de sortie du chômage ; celui-ci aurait effectivement tendance à diminuer dès lors que l'inactivité se prolonge. Le pourcentage de CEI de longue durée (entre 2 et 5 ans) y est cependant légèrement plus important que ce qui est observé au niveau du bassin.

La réforme des allocations de chômage limitant leur durée à 2 ans pour les personnes de moins de 55 ans entrera en vigueur au 1^{er} janvier 2026. Fin novembre 2025, la commune d'Olne comptabilisait 31 chercheurs d'emploi depuis plus de 2 ans et percevant des allocations de chômage. Parmi ces personnes, celles qui sont âgées de moins de 55 ans et qui n'ont aucune autre source de revenu (par exemple via le salaire d'un conjoint) pourraient faire appel au revenu d'insertion sociale du CPAS.

2.4.3. Positionnements métier des CEI de la commune

Lors de son inscription au Forem, chaque CEI est invité à se positionner sur un ou plusieurs métiers. Le tableau ci-dessous reprend les métiers⁷ (et familles professionnelles auxquelles ils sont attachés) sur lesquels minimum 5 personnes ont indiqué une préférence. Puisque chacun peut indiquer plusieurs possibilités, il convient de ne pas additionner ces valeurs, on peut en effet imaginer que quelqu'un qui se destine à la vente puisse sélectionner plusieurs intitulés métiers qui y sont reliés. Par ailleurs certaines personnes n'indiquent aucun positionnement métier lors de leur inscription.

Famille professionnelle Rome V3	Libelle Métier recherché	Positionnements
Commerce, vente et grande distribution	Vendeur de denrées alimentaires dans le commerce de détail	8
	Vendeur d'articles de sports et de loisirs	5
	Vendeur en habillement et accessoires	10
	Caissier	7
	Employé de magasin	7
Industrie	Ouvrier de production	7
Support à l'entreprise	Agent administratif	13
	Secrétaire	6
Transport et logistique	Magasinier	10
	Chauffeur livreur	8

Source : le Forem, 2025

⁶ Par exemple Cockx et Picchio (2012)

⁷ Le masculin est utilisé à titre épicène dans le tableau

2.5. Caractéristiques de la population inactive en âge de travailler

2.5.1. Bénéficiaires du revenu d'intégration sociale (RIS)

Le revenu d'intégration sociale est un revenu minimum destiné aux personnes qui ne disposent pas de ressources suffisantes, ne peuvent y prétendre par ailleurs, ni ne sont en mesure de se les procurer soit par leurs efforts personnels, soit par d'autres moyens. Le revenu d'intégration sociale est un revenu indexé qui doit permettre à son bénéficiaire de mener une vie conforme à la dignité humaine.

Pour l'obtenir il est nécessaire d'être Belge ou (membre de la famille d'un) citoyen de l'Union européenne, réfugié politique reconnu, bénéficiaire de la protection subsidiaire, apatride ou étranger inscrit dans le registre de la population⁸.

	Bénéficiaires 2023	% femmes	% jeunes	Part pop. 18- 64 ans (%)
Olné	27	58.8	41.5	1.05
Bassin de Verviers	4.785	56.6	28.8	3.82

Source : Walstat – SPF économie Statbel – SPP-Intégration sociale – Calculs IBEFE Verviers

La commune d'Olné compte un nombre moyen mensuel de 27 bénéficiaires du RIS ce qui représente une part de la population des 18-64 ans (1.05%) très inférieure à celle du bassin de Verviers (3.82%) et au pourcentage wallon (3.59%). La part de femmes et de jeunes de moins de 25 ans à faire appel à ce revenu y est supérieure à ce qui est observé dans le bassin, particulièrement pour ces derniers.

De manière globale, le nombre moyen mensuel de bénéficiaires du RIS d'Olné a progressé de 71.2% entre 2014 (16 bénéficiaires en moyenne mensuelle) et 2023 alors qu'il augmentait de 39.6% dans le bassin de Verviers. Le nombre de départ, minime, explique en partie l'ampleur de ce pourcentage d'augmentation. Comme le montre le graphique ci-dessous, la part de bénéficiaires du RIS qui avait diminué au moment de la crise du Covid 19, est repartie à la hausse entre 2022 et 2023.

⁸ <https://stat.mi-is.be/>

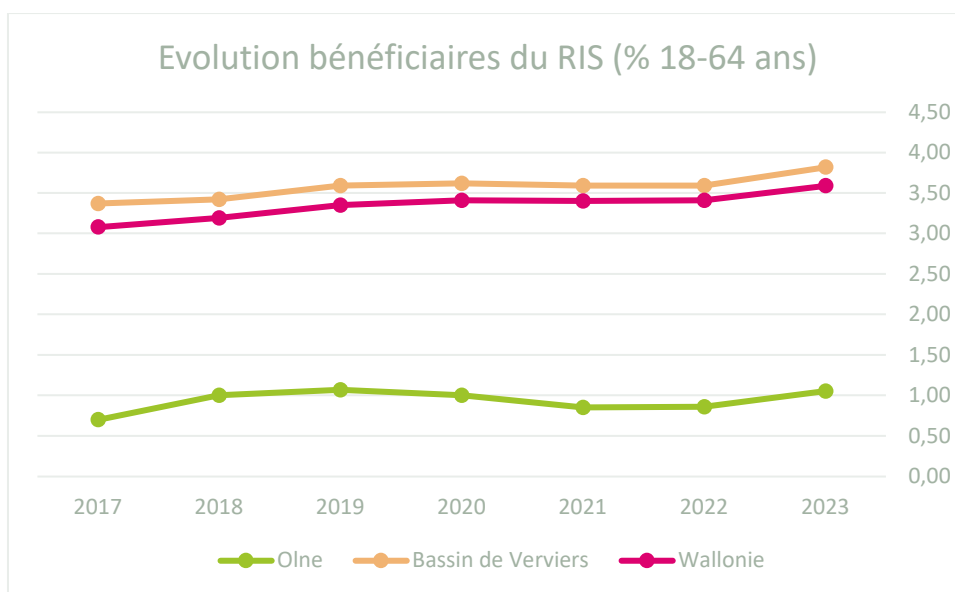

Source : Walstat – Calculs : IBEFE Verviers

2.5.2. Le public INAMI

Les nombre de personnes en invalidité (en incapacité de travail depuis au moins un an et un jour) augmente d'année en année si bien que, depuis 2019, leur nombre a dépassé celui des chômeurs en Belgique⁹.

Au sein du bassin de Verviers, le nombre de personnes en incapacité de longue durée n'a pas encore atteint, et de loin, le nombre de chômeurs (mais a tout de même connu une augmentation de près de 30% entre 2017 et 2022¹⁰). A Olne, en revanche, la situation est quelque peu différente puisque le nombre de chercheurs d'emploi a diminué de 14% entre 2017 et 2022 tandis que le nombre de personnes en invalidité passait de 115 à 144 soit 25% de progression. Les deux courbes se sont donc rejointes et le nombre de personnes en invalidité était légèrement supérieur à celui des chercheurs d'emploi en 2022.

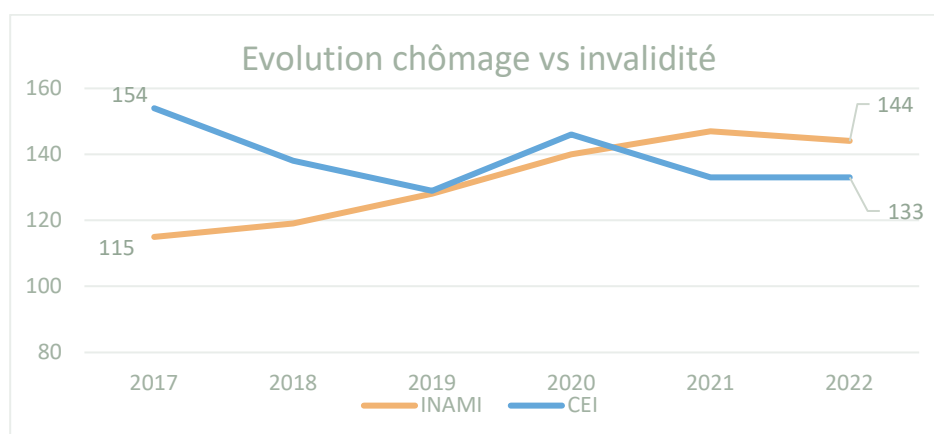

Source : Walstat et INAMI

⁹ Tomber, se relever et reprendre pied sur le marché du travail L'activation des personnes en incapacité de longue durée en chiffres, Rapport final |20/01/2022

¹⁰ IBEFE Verviers – Rapport analytique et prospectif 2024

