



DIAGNOSTIC
SOCIOÉCONOMIQUE
DE LA COMMUNE
DE WAIMES

Décembre 2025

Table des matières

Introduction	4
Territoire et population	5
1.1. Cartographie de la commune de Waimes	5
1.2. Utilisation du sol	6
1.3. Population totale	7
1.4. Répartition géographique et densité de la population	8
1.5. Pyramide des âges	9
1.6. Types de ménages	10
1.7. Niveaux de diplômes de la commune	10
Structure du marché du travail	11
2.1. Ratio d'emploi intérieur	11
2.1.1. Détail des postes de travail salarié de la commune	12
2.1.2. Origine des personnes travaillant dans la commune (niveau provincial).....	13
2.2. Structure d'activité de la population.....	14
2.3. Caractéristiques de la population en âge de travailler.....	14
2.3.1 Taux d'emploi.....	14
2.3.2. Secteurs des salariés de la commune	15
2.3.3. Mobilité des travailleurs de la commune	16
2.4. Caractéristiques de la population active inoccupée.....	17
2.4.1. Taux de chômage administratif	17
2.4.2. Caractéristiques des chercheurs d'emploi inoccupés (CEI) de Waimes	18
2.4.3. Positionnements métier des CEI de la commune	21
2.5. Caractéristiques de la population inactive en âge de travailler	22
2.5.1. Bénéficiaires du revenu d'intégration sociale (RIS)	22
2.5.2. Le public INAMI.....	23
Organismes ressources du territoire	24

Introduction

L'Instance Bassin EFE est un lieu rassemblant le monde de l'enseignement qualifiant, la formation et l'emploi et dont une des missions est l'animation territoriale.

Le rapport analytique et prospectif réalisé fin 2024, couvrant le territoire des 20 communes francophones, fut à l'origine de notre initiative de se pencher sur une chacune des communes en vue d'en réaliser une analyse plus fine que nous avons présentée à leurs représentants.

Notre souhait est de diffuser ce travail de manière plus large, afin de nourrir la réflexion en termes de dynamiques d'insertion socioprofessionnelle.

Notre démarche, au-delà du rôle d'analyse de données, se veut force de proposition car l'insertion, l'inclusion, la formation, ... sont l'affaire de tous.

Territoire et population

1.1. Cartographie de la commune de Waimes

Au sud-est du bassin de Verviers, la commune de Waimes couvre une superficie de 97.6 km² et est composée de 9 quartiers statistiques.

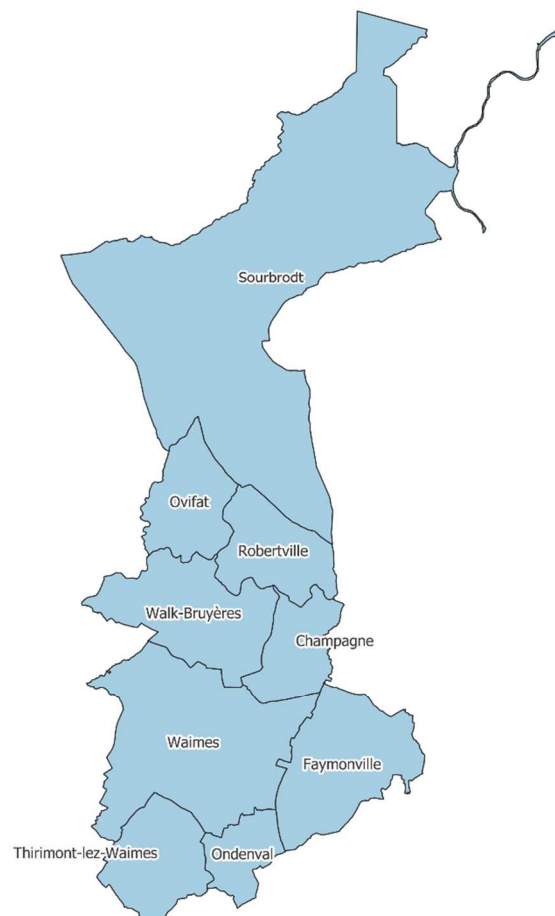

1.2. Utilisation du sol

La majeure partie du territoire de la commune se partage entre terres agricoles (43.3%) et boisées (33.2%). La part de terres artificialisées représente quant à elle 6.6% dont 56.5% sont consacrés au logement.

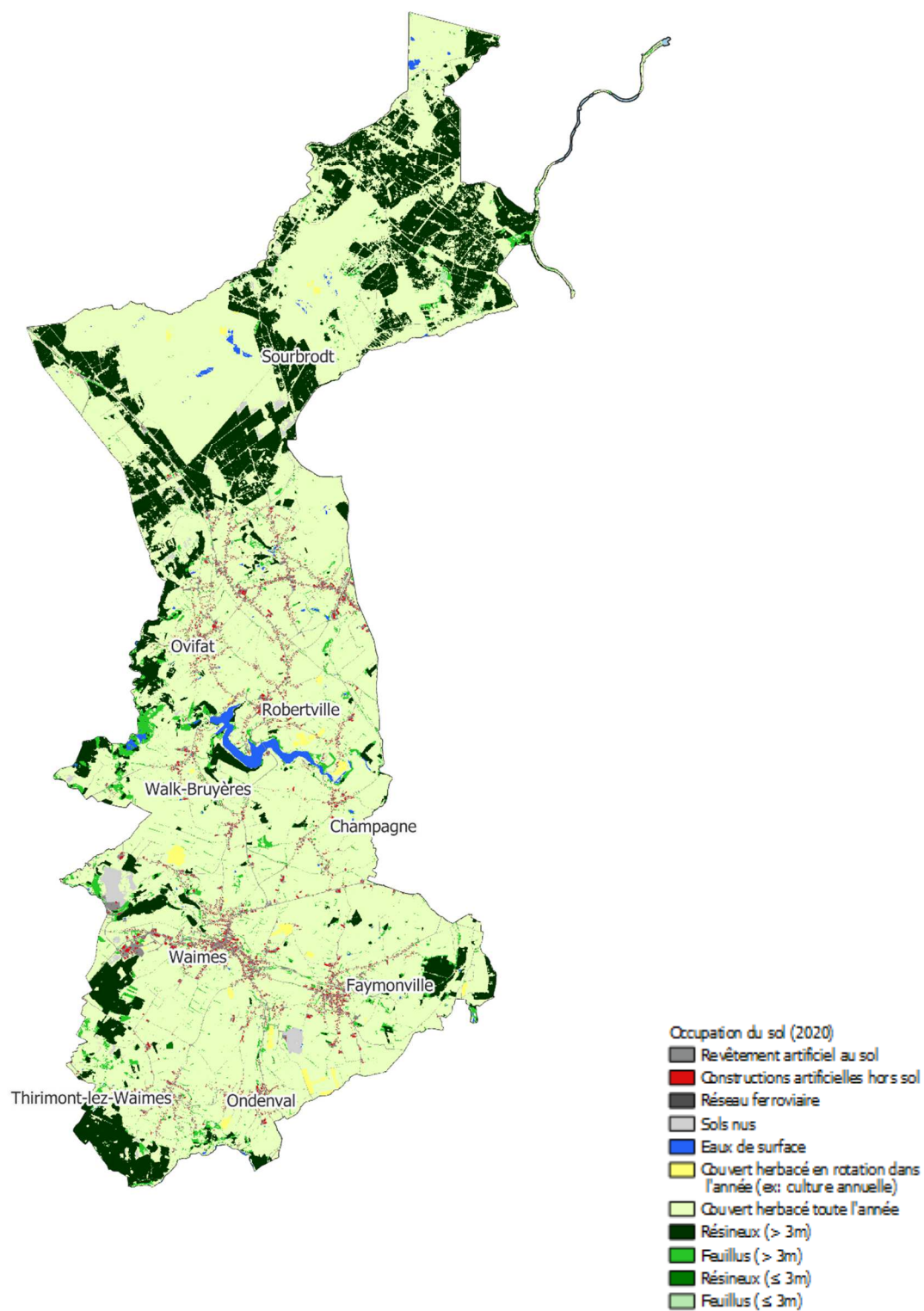

1.3. Population totale

	Pop. 2024 (VA)	Densité de population Hab./km ²	Population de nationalité étrangère		Evol. Pop. 2015-2024
			UE 28 (%)	Hors UE (%)	
Waimes	7.563	77.5	2.6	1.4	2.1%
Bassin de Verviers	211.277	181.6	4.3	4.1	1.1%
Wallonie	3.692.283	218.5	7.4	3.6	2.9%

Au 1^{er} janvier 2024, la commune de Waimes hébergeait 7.563 personnes. Sa densité de population est très inférieure à la moyenne du bassin de Verviers et de la Wallonie. Par ailleurs, elle présente une part moins importante d'habitants d'origine européenne ou extra-européenne que ce qui est observé sur ces deux territoires.

Entre 2015 et 2024, son nombre d'habitants a enregistré une progression de 2.1%, une évolution à mi-chemin entre celle de la Wallonie et celle du bassin.

La population est composée de 50,7 % d'hommes et de 49,3 % de femmes, une structure inversée par rapport à celle du bassin, où les femmes sont légèrement majoritaires (50,8 % contre 49,2 %).

1.4. Répartition géographique et densité de la population

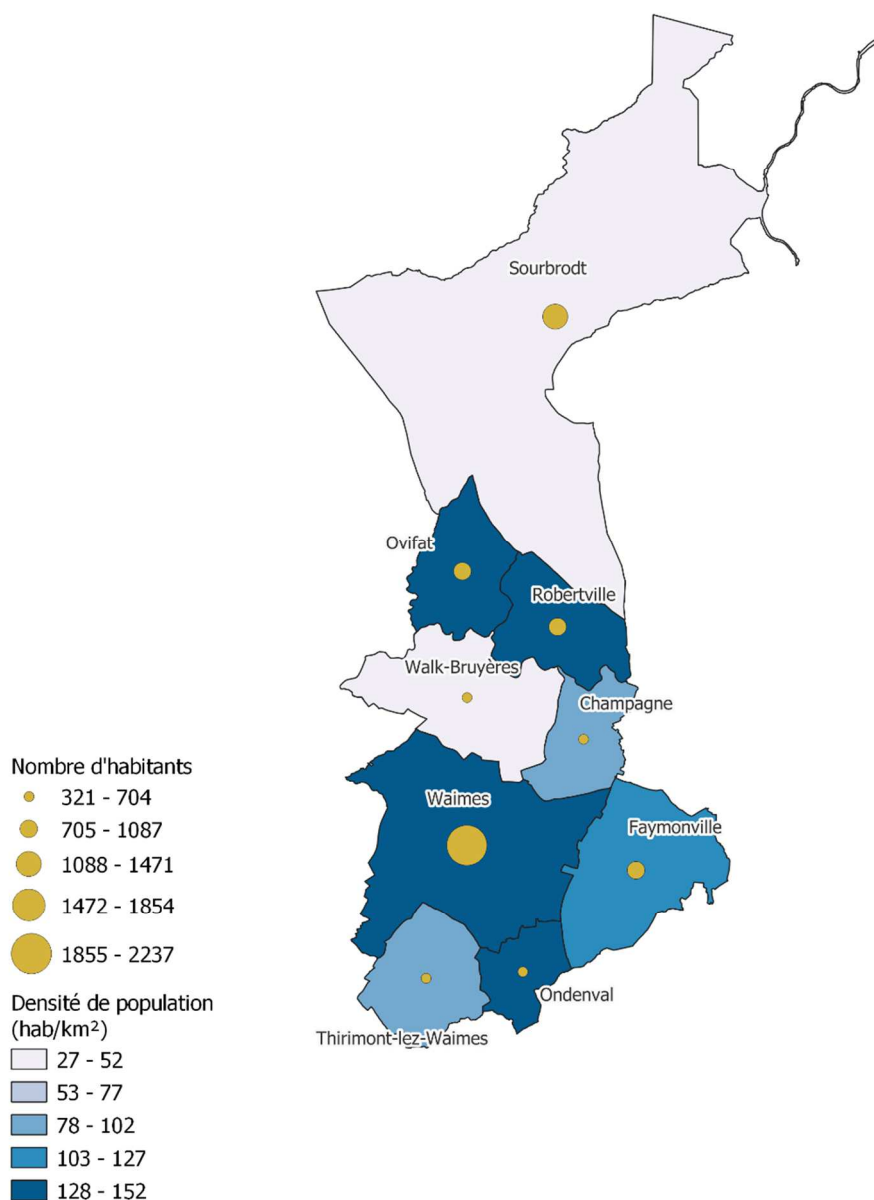

La cartographie ci-dessus nous permet de mieux appréhender comment la population se répartit au sein des différents quartiers. Même s'il est moins densément peuplé que ceux d'Ovifat et de Robertville, le quartier de Waimes est celui qui compte le plus d'habitants. Le quartier de Sourbrodt, quant à lui, héberge également un grand nombre de résidents mais sa grande taille en fait le

quartier le moins densément peuplé de la commune. De manière générale, aucun quartier de Waimes n'atteint la densité de population du bassin.

1.5. Pyramide des âges

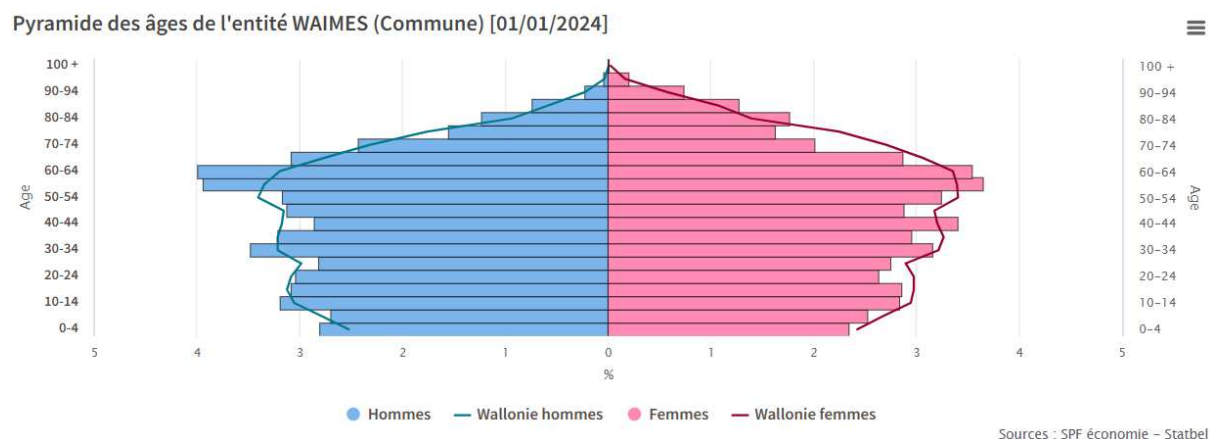

La pyramide des âges de la commune de Waimes nous montre que les classes d'âge intermédiaires, en particulier celles de 50 à 64 ans, sont fortement représentées, tandis que la base de la pyramide apparaît plus serrée, traduisant une proportion relativement plus faible de jeunes. Les personnes âgées de 65 ans et plus occupent une place importante dans la structure de la population. L'indice de vieillissement¹ de la commune est de 88.6, un taux légèrement supérieur à celui du bassin (84.6) et de la moyenne wallonne (86.1). L'âge moyen quant à lui est de 42.6 ans.

¹ Le rapport entre la population des personnes âgées de 65 ans et plus (numérateur) et la population des personnes âgées de moins de 20 ans (dénominateur). Un indice supérieur à 100 indique que la part des plus de 65 ans dans la population est supérieure à celle des moins de 20 ans

1.6. Types de ménages

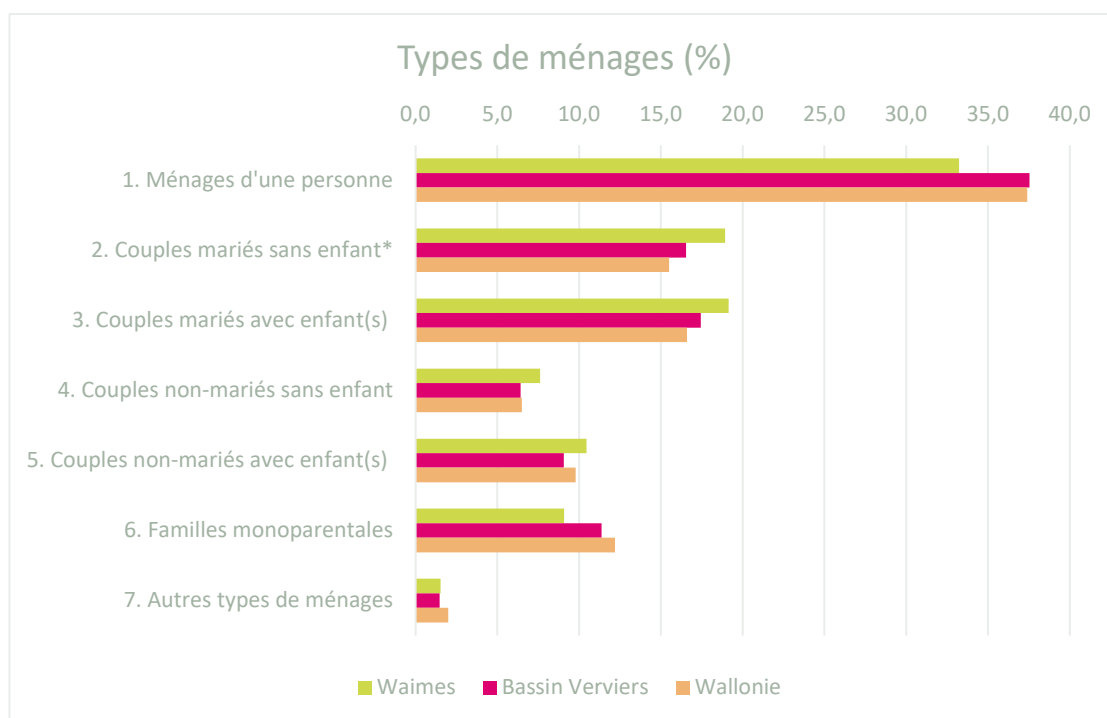

Source : Statbel – Répartition des ménages au 01/01/2024 – Calculs IBEFE Verviers

Que ce soit par rapport à la Wallonie ou au bassin de Verviers, la commune de Waimes se caractérise par une proportion moindre de ménages d'une personne au profit des couples, avec ou sans enfant(s) (à entendre « à la maison ») et en particulier des couples mariés. Les familles monoparentales y représentent également une part moins importante.

1.7. Niveaux de diplômes de la commune

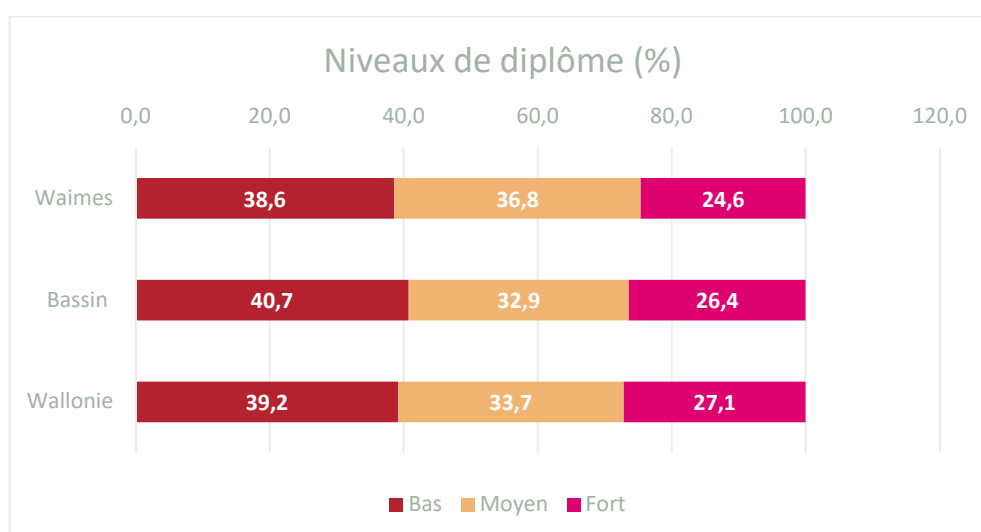

Source : Censur 2021 – Calculs : IBEFE Verviers

Les données issues du Censur 2021² nous permettent de comparer le niveau d’instruction des habitants de la commune de Waimes à ceux du bassin et de la Wallonie. Le niveau bas de ce tableau se situe entre l’absence de tout certificat et le diplôme du secondaire inférieur, le niveau moyen correspond au secondaire supérieur tandis qu’un niveau élevé implique un diplôme de l’enseignement supérieur, qu’il soit court ou long. Les moins de 15 ans sont écartés de ce calcul du Censur et il y a également un léger pourcentage de personnes dont le niveau d’instruction est inconnu.

La part des Waimerais dont le niveau de formation ne dépasse pas le certificat du secondaire inférieur est légèrement inférieure à celle observée en Wallonie et dans le bassin de Verviers. En revanche, la commune se distingue par une proportion plus élevée de diplômés de l’enseignement secondaire supérieur, tandis que les diplômés de l’enseignement supérieur y sont relativement moins nombreux.

Structure du marché du travail

La première partie de ce document se concentrait sur les caractéristiques de la population de la commune de Waimes, nous allons maintenant nous intéresser à son marché de l’emploi ainsi qu’à la population en âge de travailler. Nous aborderons dans un premier temps l’emploi intérieur et les postes de travail salarié de la commune et verrons ensuite comment se structure l’activité de la population sur le marché du travail.

2.1. Ratio d’emploi intérieur

L’emploi intérieur comprend tous les emplois exercés sur le territoire, qu’ils soient occupés par des personnes résidentes ou non sur ce territoire.

	Postes de travail salarié	Indépendants (à titre principal et aidants)	Emploi intérieur	Population 15-64 ans	Ratio d’emploi intérieur 2023
Bassin de Verviers	60.186	20.932	81.118	132.983	61.0
Commune de Waimes	1.939	1.081	3.020	4.861	62.1

Source : Walstat – Calculs : IBEFE Verviers

² Le Censur 2021 est une photographie au 1^{er} janvier 2021 de la population résidant en Belgique. Il fournit un large éventail de chiffres sur les logements et les caractéristiques démographiques, socio-économiques et éducatives des citoyens. L’objectif du Censur est double : répondre au règlement européen et produire des statistiques pour des besoins spécifiques nationaux (administrations, organisations internationales, chercheurs, entreprises et particuliers).

Autrefois basé sur une enquête exhaustive auprès de l’ensemble des citoyens, le Censur repose depuis 2011 exclusivement sur l’utilisation de bases de données administratives. [CENSUS 2021, c’est quoi ? | Statbel](#)

Le ratio d'emploi intérieur calculé ci-dessus prend en considération les postes de travail salarié ainsi que les indépendants et aidants au 31/12/2022 et les met en relation avec la population âgée de 15 à 64 ans au 1^e janvier 2023. Il est donc légèrement différent de celui que l'on retrouve sur le site de Walstat qui se base en partie sur des moyennes annuelles 2022 et qui est, pour la commune de Waimes de 60.1. Quoi qu'il en soit ce ratio est assez proche de celui du bassin (61.0) et de la Wallonie (61.2). En revanche, sa proportion de travailleurs indépendants est supérieure à ce qui est observé globalement dans le bassin (22,2% vs 15,7%). Le ratio nous apprend ainsi que la commune de Waimes aurait virtuellement la possibilité de donner du travail sur son sol à 62,1% de sa population en âge de travailler. Nous allons à présent voir dans quels secteurs d'activité se retrouvent ces postes salariés et par qui ils sont occupés.

2.1.1. Détail des postes de travail salarié de la commune

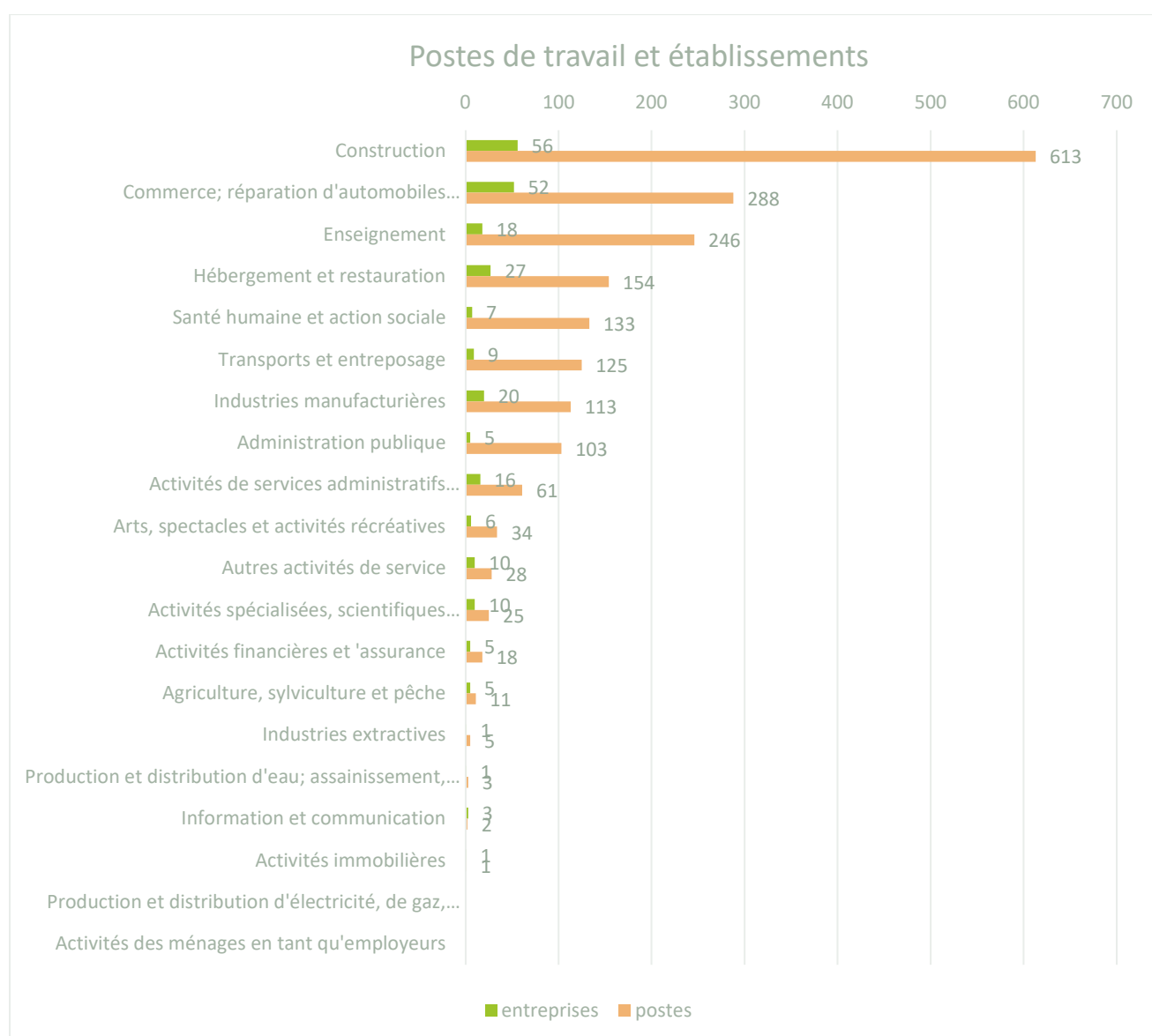

Source : ONSS Direction statistiques -2^e trimestre 2023– Calculs : IBEFE Verviers

Au 30 juin 2023, la commune de Waimés recensait 252 entreprises/unités d'établissement représentant 1.963 postes de travail salarié (3.2% des postes du bassin). Plus de 30% de ces postes concernent le secteur de la construction, faisant de celui-ci le principal pourvoyeur d'emplois de la commune avec 613 postes. Le commerce, qui comprend également la réparation de véhicules, suit avec 288 postes. Enfin, l'enseignement complète le podium avec 246 postes. L'ensemble des postes de la commune sont occupés à 38.4% par des femmes alors que le bassin présente une légère prédominance féminine (51,4%).

2.1.2. Origine des personnes travaillant dans la commune (niveau provincial)

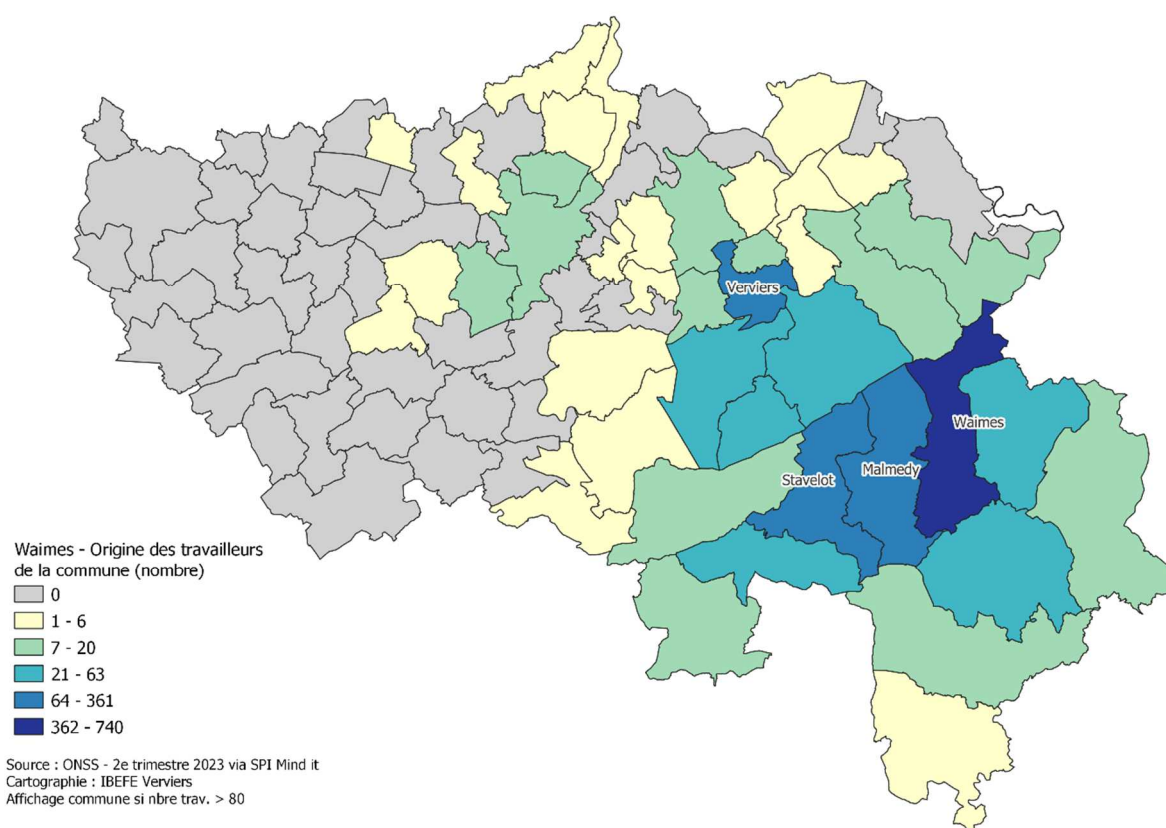

La cartographie ci-dessus permet d'identifier les communes d'origine des travailleurs actifs dans une unité d'établissement de Waimés lorsque celle-ci se situe en province de Liège. Le nom de la commune est affiché lorsque le nombre de salariés est supérieur à 80.

Près de 40% (soit 740 personnes) des travailleurs salariés au sein d'une unité d'établissement waiméraise sont également originaires de la commune. L'essentiel du personnel restant provient des communes proches de Malmédy (361), Stavelot (104) et Butgenbach (63). Mais on y retrouve également 83 salariés originaires de Verviers. De manière générale, 41 communes de la province de Liège comptent des travailleurs exerçant à Waimés parmi leurs habitants.

2.2. Structure d'activité de la population

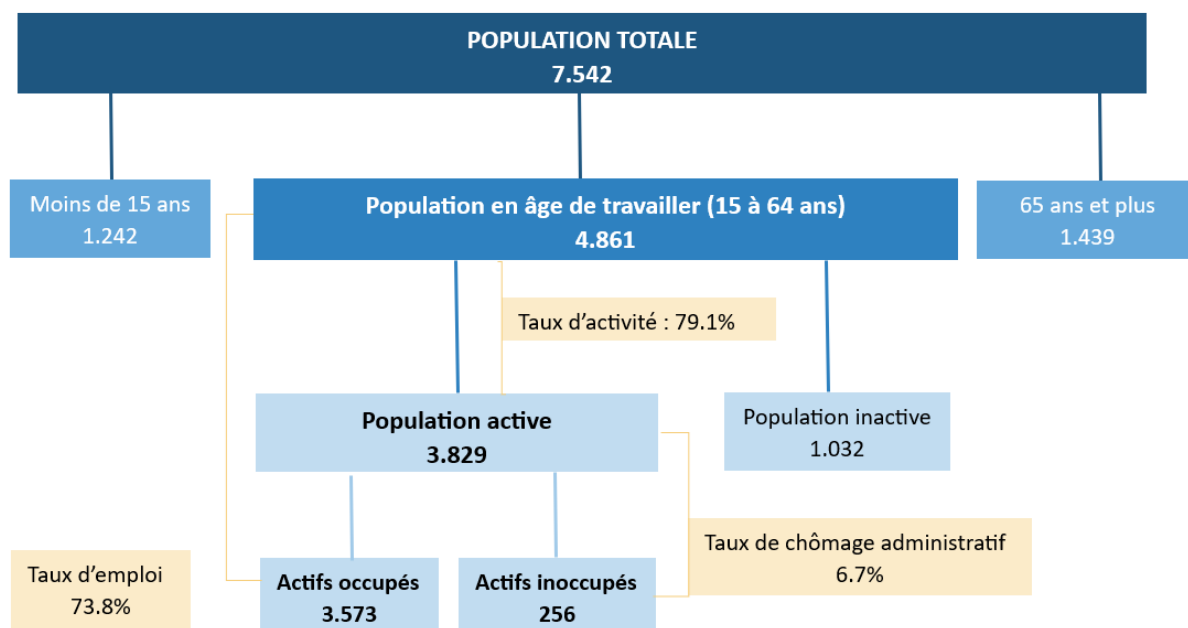

Source : Walstat – Données de population au 01/01/2023 et marché du travail moyennes annuelles 2023³

2.3. Caractéristiques de la population en âge de travailler

2.3.1 Taux d'emploi

Le taux d'emploi exprime le pourcentage de personnes qui ont un emploi (salaré ou indépendant) parmi la population en âge de travailler. Il donne une idée de la participation effective à l'emploi d'une population qui pourrait potentiellement travailler.

³ Les données de population étant au 1^e janvier 2023 et les données du marché de l'emploi étant des moyennes annuelles, les pourcentages ne correspondent pas au résultat du calcul opéré sur ces données. Il s'agit pour autant des taux corrects pour l'année 2023.

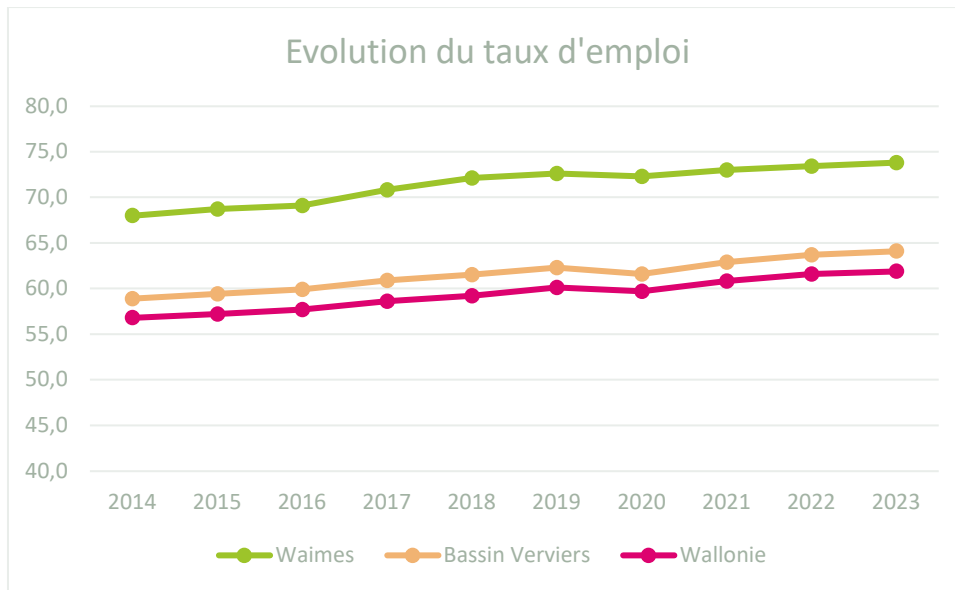

Source : Walstat

Au cours des dix dernières années, le taux d'emploi de la commune de Waimes a augmenté de 5.8 points de pourcentage, ce qui représente une progression supérieure à celle du bassin et de la Wallonie (respectivement 5.2 et 5.1 p.p.) et ce en leur étant déjà bien supérieur au départ. Waimes est la 5^e commune wallonne dont le taux d'emploi est le plus élevé.

2.3.2. Secteurs des salariés de la commune

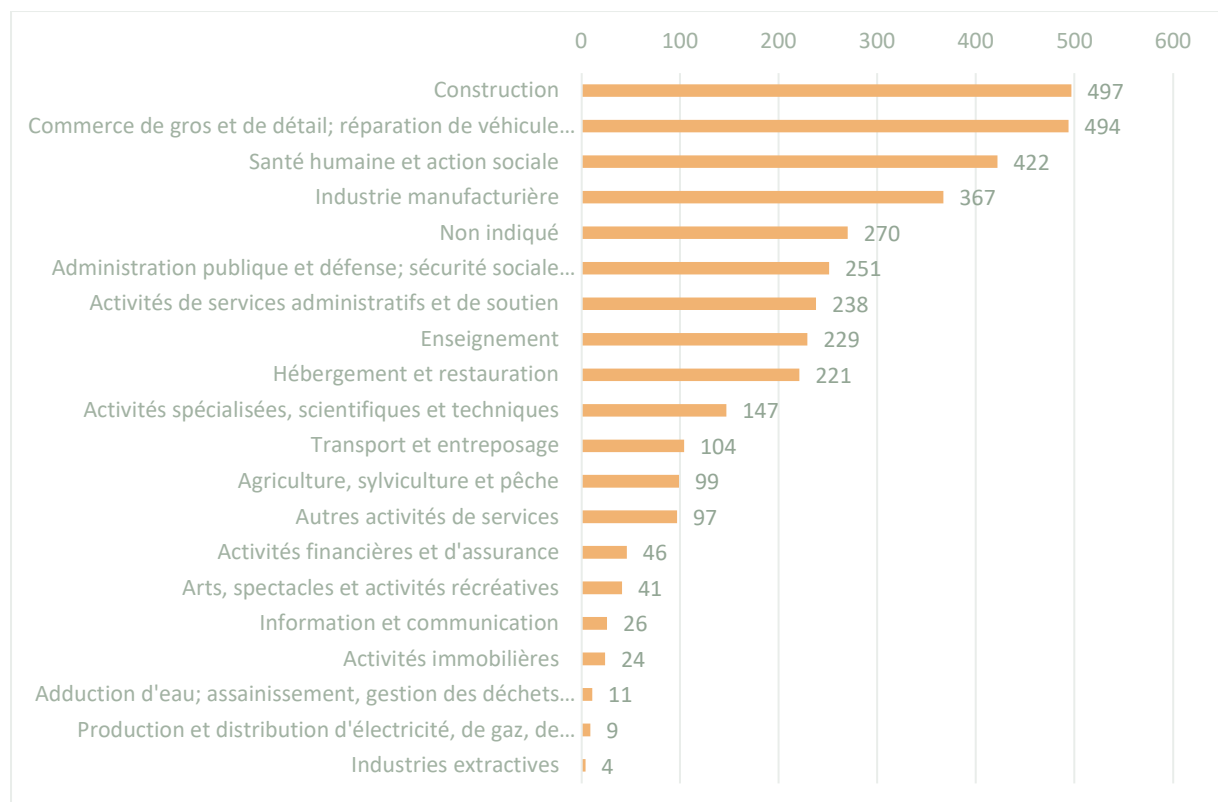

Source : Statbel - Censur 2021

Si on change d'angle d'analyse pour s'intéresser aux secteurs d'activité au sein desquels travaillent les habitants de la commune, on constate tout d'abord que le secteur de la construction occupe ici également la première place avec 497 travailleurs (et ce, qu'ils travaillent ou non sur le territoire de la commune). Vient ensuite juste derrière le secteur du commerce (494) et de la santé humaine et action sociale (422). L'industrie manufacturière occupe quant à elle 367 salariés de la commune. Ces 4 secteurs rassemblent près de la moitié des salariés waimerais. On peut également pointer 270 personnes, soit près de 8% des salariés de la commune, dont le lieu de travail est « non indiqué » et dont on peut postuler qu'elles travaillent à l'étranger.

2.3.3. Mobilité des travailleurs de la commune

Lieu de travail	Commune Waimes	Bassin Verviers
En Belgique	91,8%	95,7%
Région flamande	1,5%	2,2%
Région wallonne	88,1%	90,0%
Région de Bruxelles-Capitale	2,1%	3,4%
Province d'Anvers	0,3%	0,5%
Province du Brabant flamand	0,7%	1,1%
Province du Brabant wallon	0,2%	0,4%
Province de Flandre occidentale	0,0%	0,1%
Province de Flandre orientale	0,2%	0,2%
Province de Hainaut	0,2%	0,5%
Province de Liège	85,6%	86,8%
Province de Limbourg	0,2%	0,4%
Province de Luxembourg	1,8%	1,6%
Province de Namur	0,3%	0,7%
Lieu de travail inconnu en Belgique	0,1%	0,1%
Hors Belgique	7,1%	3,2%
Lieu de travail inconnu	1,1%	1,1%

Source : Statbel – Censuses 2021

Le tableau ci-dessus nous apprend que les travailleurs waimerais sont effectivement proportionnellement deux fois plus nombreux à travailler hors Belgique et ont moins tendance à rester au sein de la province de Liège que la moyenne du bassin de Verviers.

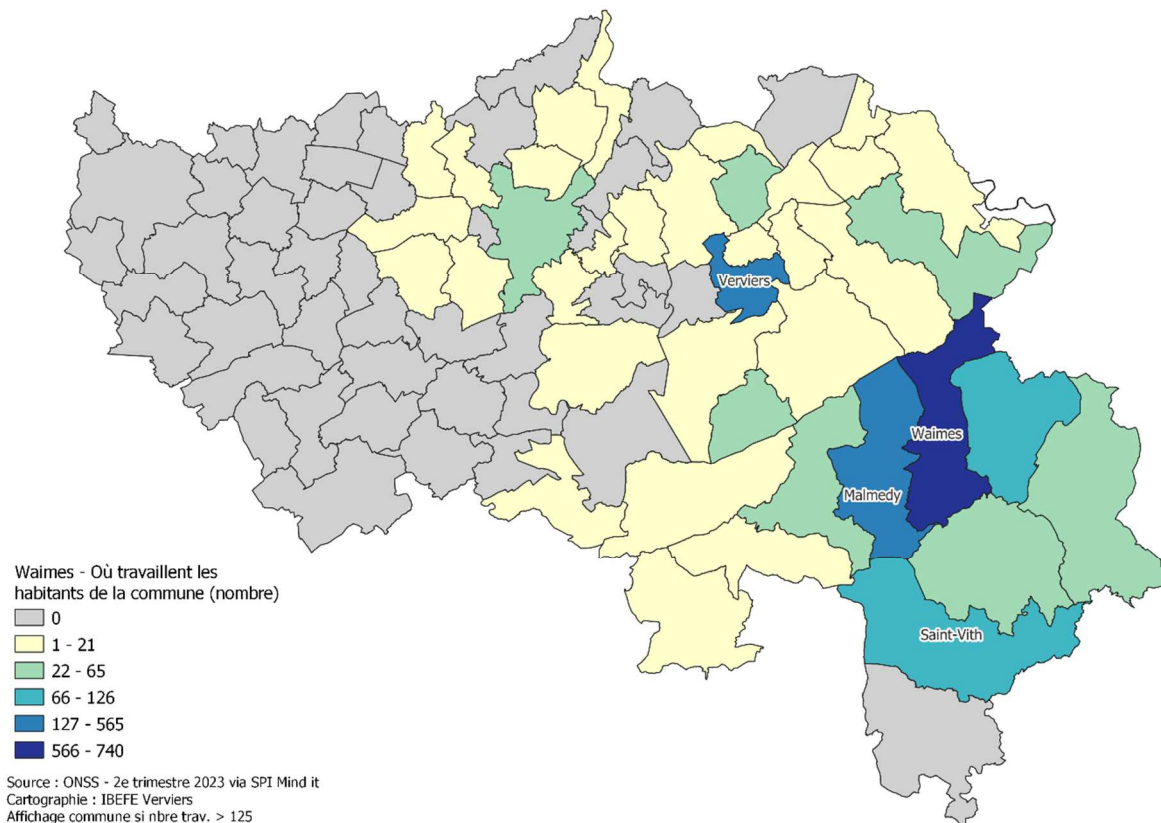

Les données de l'ONSS nous permettent de découvrir en détail où travaillent ces 85.6% de salariés qui exercent leur activité au sein de la province de Liège. Ici, le nom de la commune est affiché lorsque le nombre de travailleurs issus de la commune de Waimes est supérieur à 125.

Avec les 740 travailleurs identifiés au niveau de la mobilité entrante, la commune de Waimes est celle qui emploie le plus grand nombre de travailleurs waimerais. La commune voisine de Malmedy suit avec 565 personnes. Verviers prend la 3^e place avec 172 travailleurs. De manière générale, on retrouve des salariés waimerais dans 39 des 84 communes de la province de Liège.

2.4. Caractéristiques de la population active inoccupée

2.4.1. Taux de chômage administratif

Le taux de chômage exprime la part de personnes qui sont sans emploi, à la recherche d'un emploi et disponibles pour occuper un emploi parmi la population active. C'est un indicateur clé pour l'analyse du marché du travail car il indique le déséquilibre entre l'offre et la demande de travail. Il existe plusieurs manières de mesurer le taux de chômage. Nous utilisons ici des estimations établies au départ des données administratives.

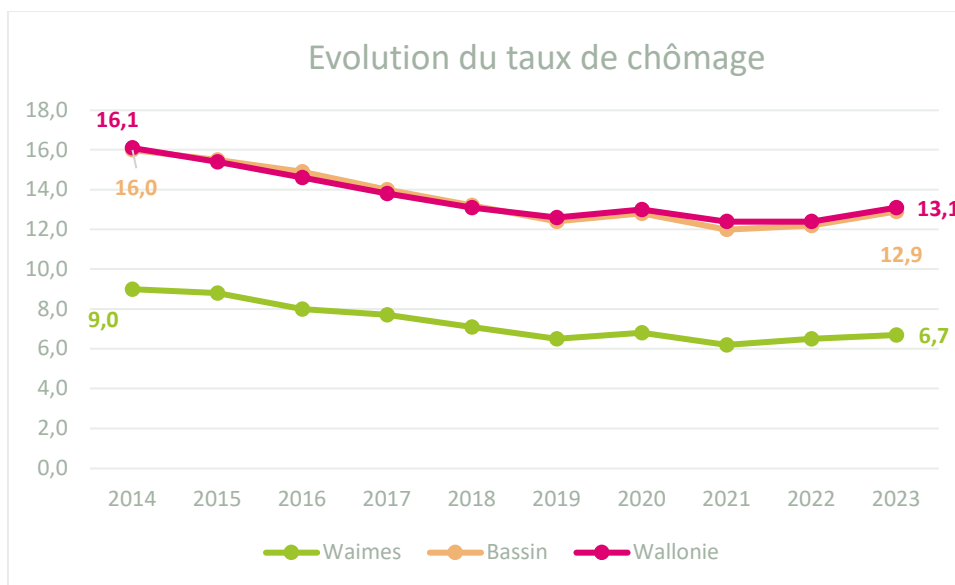

Source : Walstat

Entre 2014 et 2023, le taux de chômage de la commune de Waimes a reculé de 2.3 points de pourcentage pendant que le bassin de Verviers et la Wallonie enregistraient une diminution de respectivement 3 et 3.1 points. Les données, en moyennes annuelles, pour 2023 indiquent un taux de chômage de 6.7%, un pourcentage très inférieur à celui du bassin ou de la Wallonie.

2.4.2. Caractéristiques des chercheurs d'emploi inoccupés (CEI) de Waimes

Les données du Forem nous permettent d'avoir une idée plus précise des caractéristiques des 256 habitants de la commune qui sont à la recherche d'un emploi.

CEI selon l'âge et le sexe

Nbre CEI moyen	Sexe		Total général	% sans permis	% hommes
	F	M			
Waimes	122	134	256	35.9	52.3
Bassin	6.078	6.520	12.597	51.3	51.8

Source : Le Forem, 2023 – Calculs : IBEFE Verviers

Les hommes représentent une part légèrement plus importante au sein de la population des chercheurs d'emploi dans le bassin de Verviers. Waimes présente une situation comparable, les hommes y sont même légèrement plus nombreux.

Par ailleurs, les personnes sans emploi de la commune sont proportionnellement moins nombreuses à déclarer ne posséder aucun permis de conduire (2 ou 4 roues).

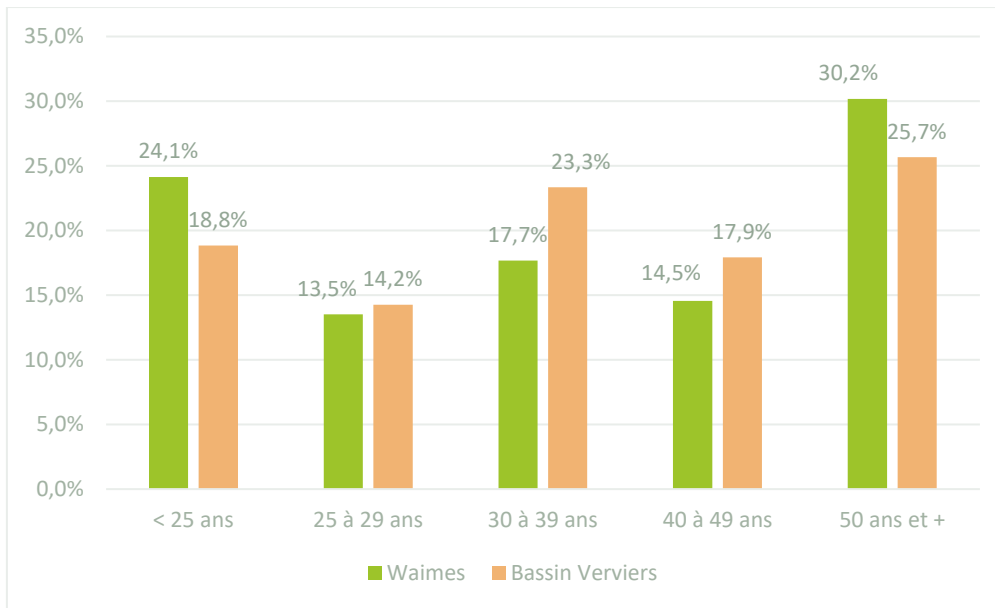

Source : Le Forem, 2023 – Calculs : IBEFE Verviers

Au niveau de l'âge des chercheurs d'emploi, on observe à Waimes une distribution en U où les moins de 25 ans et les plus de 50 ans sont surreprésentés. Toutes les autres catégories d'âges enregistrent une proportion inférieure de chercheurs d'emploi que le bassin dans son ensemble, particulièrement la tranche des 30 à 39 ans dont l'écart avec le pourcentage du bassin verviétois est notable.

CEI selon le niveau de diplôme

Niveau diplôme	Waimes		Bassin Verviers	
	Total	%	Total	%
Primaire + Secondaire de base	31	12,1%	3.349	26,6%
Secondaire 2ème degré	39	15,1%	2.261	18,0%
Secondaire 3ème degré	109	42,7%	4.612	36,6%
Apprentissage	9	3,5%	371	2,9%
Supérieur non-universitaire	55	21,3%	1.441	11,4%
Universitaire	11	4,2%	371	2,9%
Autres	3	1,2%	192	1,5%
	256		12.597	

Source : Le Forem, 2023 – Calculs : IBEFE Verviers

En ce qui concerne le niveau d'études, on retrouve à Waimes une part plus importante de personnes ayant atteint le niveau du secondaire supérieur que ce qui est observé dans le bassin. Le nombre de chercheurs d'emploi titulaires d'un diplôme de l'enseignement supérieur, qu'il soit court ou long, y est également plus élevé. Le pourcentage de CEI ayant au maximum un certificat du deuxième degré de l'enseignement secondaire est de 27,3% à Waimes alors qu'il est de 44,5% au niveau du bassin verviétois dans son ensemble.

CEI selon la nationalité

% Commune de Waimes

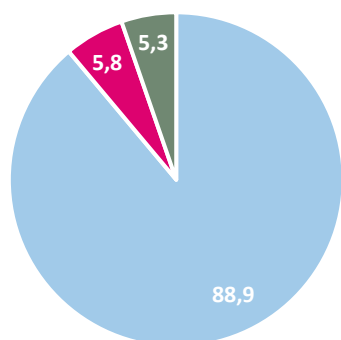

■ Belge ■ Etr. non-UE ■ Etr. UE

% Bassin

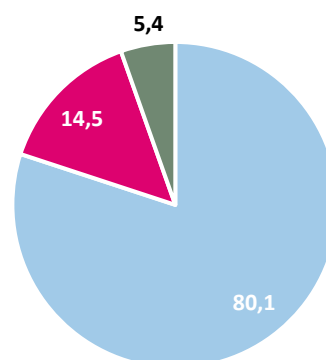

■ Belge ■ Etr. non-UE ■ Etr. UE

Source : Le Forem, 2023 – Calculs : IBEFE Verviers

En termes de nationalité des chercheurs d'emploi et en comparaison avec ce qui est observé au niveau du bassin, Waimes compte une part de ressortissants européens et extra-européens très légèrement disproportionnée.

CEI selon la durée d'inoccupation

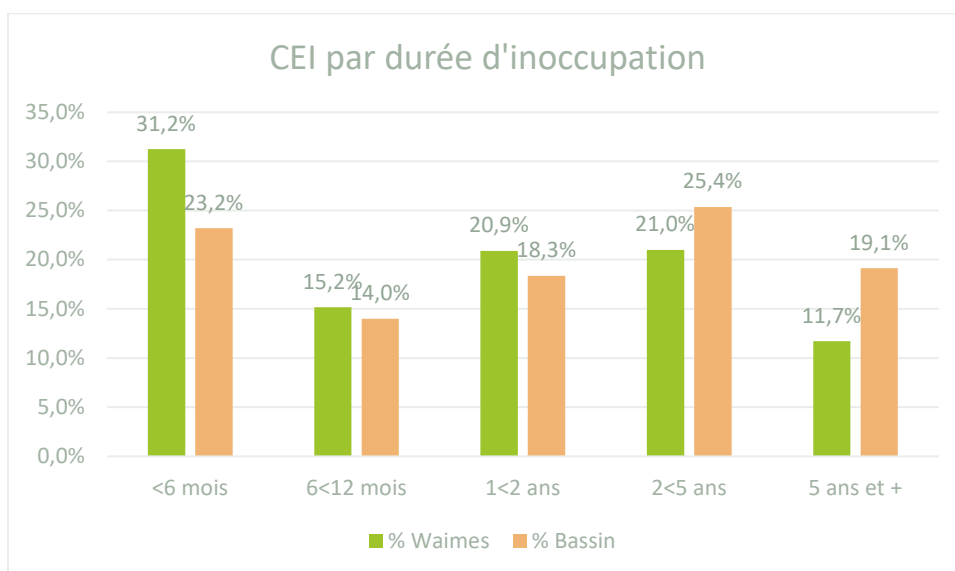

Source : Le Forem, 2023 – Calculs : IBEFE Verviers

Enfin, au niveau de la durée d'inactivité, Waimes se caractérise par une part bien plus importante de CEI de moins de 6 mois et une bien plus faible proportion de personnes au chômage depuis une très longue période (5 ans et plus). Cela est positif dès lors que plusieurs études⁴ établissent un lien entre durée d'inactivité et taux de sortie du chômage ; celui-ci aurait effectivement tendance à diminuer dès lors que l'inactivité se prolonge.

La réforme des allocations de chômage limitant leur durée à 2 ans pour les personnes de moins de 55 ans entrera en vigueur au 1^e janvier 2026. Fin novembre 2025, la commune de Waimes comptabilisait 59 chercheurs d'emploi depuis plus de 2 ans et percevant des allocations de chômage. Parmi ces personnes, celles qui sont âgées de moins de 55 ans et qui n'ont aucune autre source de revenu (par exemple via le salaire d'un conjoint) pourraient faire appel au revenu d'insertion sociale du CPAS.

2.4.3. Positionnements métier des CEI de la commune

Lors de son inscription au Forem, chaque CEI est invité à se positionner sur un ou plusieurs métiers. Le tableau ci-dessous reprend les métiers⁵ (et familles professionnelles auxquelles ils sont attachés) sur lesquels minimum 10 personnes ont indiqué une préférence. Puisque chacun peut indiquer plusieurs possibilités, il convient de ne pas additionner ces valeurs, on peut en effet imaginer que quelqu'un qui se destine à la vente puisse sélectionner plusieurs intitulés métiers qui y sont reliés. Par ailleurs certaines personnes n'indiquent aucun positionnement métier lors de leur inscription.

Famille professionnelle Rome V3	Libelle Métier recherché	Positionnements
Commerce, Vente et Grande distribution	Vendeur de denrées alimentaires dans le commerce de détail	16
	Vendeur en habillement et accessoires	14
	Caissier	13
	Employé de magasin	17
Construction, bâtiment, travaux publics	Manoeuvre en construction	10
Service à la personne et à la collectivité	Nettoyeur de locaux et de grandes surfaces	11
Support à l'entreprise	Agent d'accueil	14
	Agent administratif	30
Transport et logistique	Magasinier	16
	Chauffeur livreur	18

Source : le Forem, 2025

⁴ Par exemple Cockx et Picchio (2012)

⁵ Le masculin est utilisé à titre épïcène dans le tableau

2.5. Caractéristiques de la population inactive en âge de travailler

2.5.1. Bénéficiaires du revenu d'intégration sociale (RIS)

Le revenu d'intégration sociale est un revenu minimum destiné aux personnes qui ne disposent pas de ressources suffisantes, ne peuvent y prétendre par ailleurs, ni ne sont en mesure de se les procurer soit par leurs efforts personnels, soit par d'autres moyens. Le revenu d'intégration sociale est un revenu indexé qui doit permettre à son bénéficiaire de mener une vie conforme à la dignité humaine.

Pour l'obtenir il est nécessaire d'être Belge ou (membre de la famille d'un) citoyen de l'Union européenne, réfugié politique reconnu, bénéficiaire de la protection subsidiaire, apatride ou étranger inscrit dans le registre de la population⁶.

	Bénéficiaires 2023	% femmes	% jeunes	Part pop. 18-64 ans (%)
Waimes	54	56.5	22.5	1.17
Bassin de Verviers	4.785	56.6	28.8	3.82

Source : Walstat – SPF économie Statbel – SPP-Intégration sociale – Calculs IBEFE Verviers

La commune de Waimes compte un nombre moyen mensuel de 54 bénéficiaires du RIS ce qui représente une part de la population des 18-64 ans (1.17%) très inférieure à celle du bassin de Verviers (3.82%) et au pourcentage wallon (3.59%). Si la part de femmes à y faire appel est équivalente à ce qui est observé dans le bassin de Verviers, le pourcentage de jeunes waimerais à en bénéficier est, quant à lui, inférieur à la moyenne du bassin.

De manière globale, le nombre moyen mensuel de bénéficiaires du RIS de Waimes a progressé de 25.6% entre 2014 (43 bénéficiaires en moyenne mensuelle) et 2023 alors qu'il augmentait de 39.6% dans le bassin de Verviers. Comme le montre le graphique ci-dessous, la part de bénéficiaires du RIS qui avait diminué au moment de la crise du Covid 19, est repartie à la hausse entre 2022 et 2023.

⁶ <https://stat.mi-is.be/>

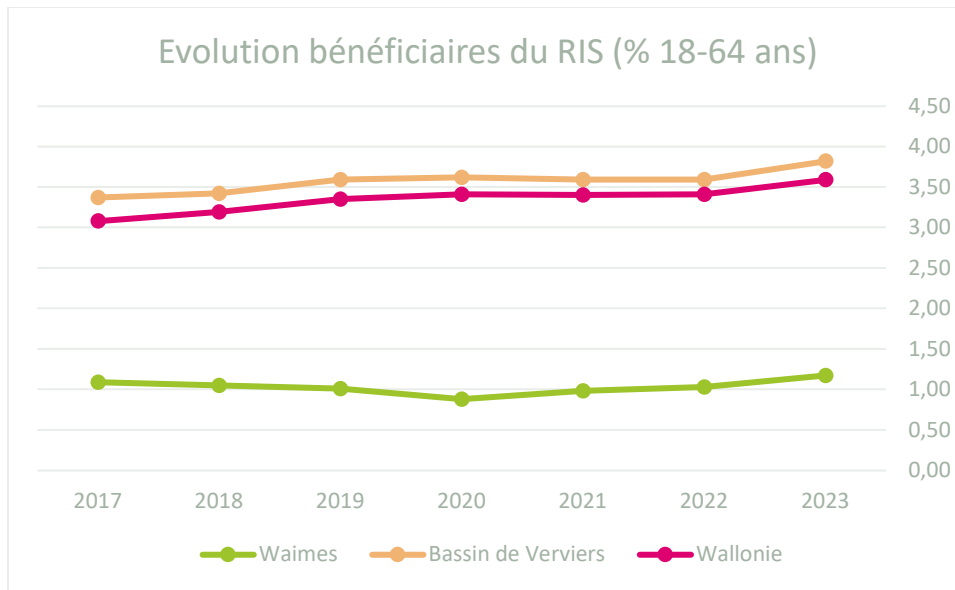

Source : Walstat – Calculs : IBEFE Verviers

2.5.2. Le public INAMI

Le nombre de personnes en invalidité (en incapacité de travail depuis au moins un an et un jour) augmente d'année en année si bien que, depuis 2019, leur nombre a dépassé celui des chômeurs en Belgique⁷.

Au sein du bassin de Verviers, le nombre de personnes en incapacité de longue durée n'a pas encore atteint, et de loin, le nombre de chômeurs (mais a tout de même connu une augmentation de près de 30% entre 2017 et 2022⁸). A Waimes, en revanche, la situation est quelque peu différente puisque le nombre de chercheurs d'emploi a diminué de 14% entre 2017 et 2022 tandis que le nombre de personnes en invalidité passait de 230 à 290 soit 26% de progression. Les deux courbes se sont croisées et, depuis 2019 le nombre de personnes en invalidité est supérieur à celui des chercheurs d'emploi.

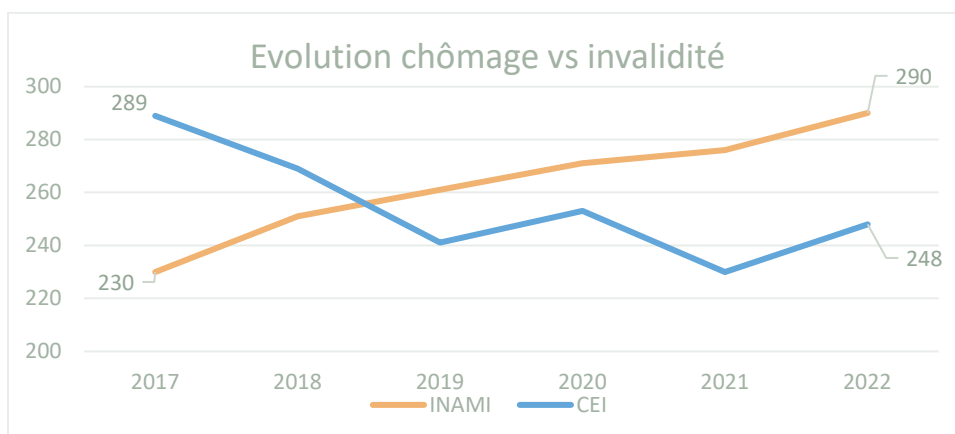

Source : Walstat et INAMI

⁷ Tomber, se relever et reprendre pied sur le marché du travail L'activation des personnes en incapacité de longue durée en chiffres, Rapport final |20/01/2022

⁸ IBEFE Verviers – Rapport analytique et prospectif 2024

WAIMES

ENSEIGNEMENT ET FORMATION

- Athénée Royal de Waimes
- EAFC Ardenne Bleue

DÉVELOPPEMENT ÉCONOMIQUE ET ÉCONOMIE SOCIALE

- GAL Fagnes Haute-Ambève

PUBLICS SPECIFIQUES ET ÉDUCATION PERMANENTE

STRUCTURES D'APPUI ET D'ACCOMPAGNEMENT

- ALE
- CPAS