



BASSIN EFE

INSTANCE BASSIN ■ ENSEIGNEMENT QUALIFIANT • FORMATION • EMPLOI

VERVIERS

DIAGNOSTIC
SOCIOÉCONOMIQUE
DE LA COMMUNE
DE HERVE

Mai 2025

Table des matières

Introduction	4
Territoire et population	5
1.1. Cartographie de la commune de Herve	5
1.2. Utilisation du sol	6
1.3. Population totale	7
1.4. Répartition géographique et densité de la population	7
1.5. Pyramide des âges	8
1.6. Types de ménages	8
1.7. Niveaux de diplômes de la commune	9
Structure du marché du travail	10
2.1. Ratio d'emploi intérieur	10
2.1.1. Détail des postes de travail salarié de la commune	11
2.1.2. Origine des personnes travaillant dans la commune (niveau provincial).....	12
2.1. Structure d'activité de la population.....	13
2.2. Caractéristiques de la population en âge de travailler.....	13
2.3.1 Taux d'emploi.....	13
2.3.2. Secteurs des salariés de la commune	14
2.3.3. Mobilité des travailleurs de la commune	15
2.3. Caractéristiques de la population active inoccupée.....	16
2.3.1. Taux de chômage administratif	16
2.3.2. Caractéristiques des chercheurs d'emploi inoccupés (CEI) de Herve.....	17
2.3.3. Positionnements métier des CEI de la commune	20
2.4. Caractéristiques de la population inactive en âge de travailler	21
2.4.1. Bénéficiaires du revenu d'intégration sociale (RIS)	21
2.4.2. Le public INAMI.....	22
Organismes ressources du territoire	23

Introduction

L'Instance Bassin EFE est un lieu rassemblant le monde de l'enseignement qualifiant, la formation et l'emploi et dont une des missions est l'animation territoriale.

Le rapport analytique et prospectif réalisé fin 2024, couvrant le territoire des 20 communes francophones, fut à l'origine de notre initiative de se pencher sur une chacune des communes en vue d'en réaliser une analyse plus fine que nous avons présentée à leurs représentants.

Notre souhait est de diffuser ce travail de manière plus large, afin de nourrir la réflexion en termes de dynamiques d'insertion socioprofessionnelle.

Notre démarche, au-delà du rôle d'analyse de données, se veut force de proposition car l'insertion, l'inclusion, la formation, ... sont l'affaire de tous.

Territoire et population

1.1. Cartographie de la commune de Herve

Située au nord-ouest du bassin de Verviers, la commune de Herve couvre une superficie de 56,84 km² et est composée de 15 quartiers statistiques.

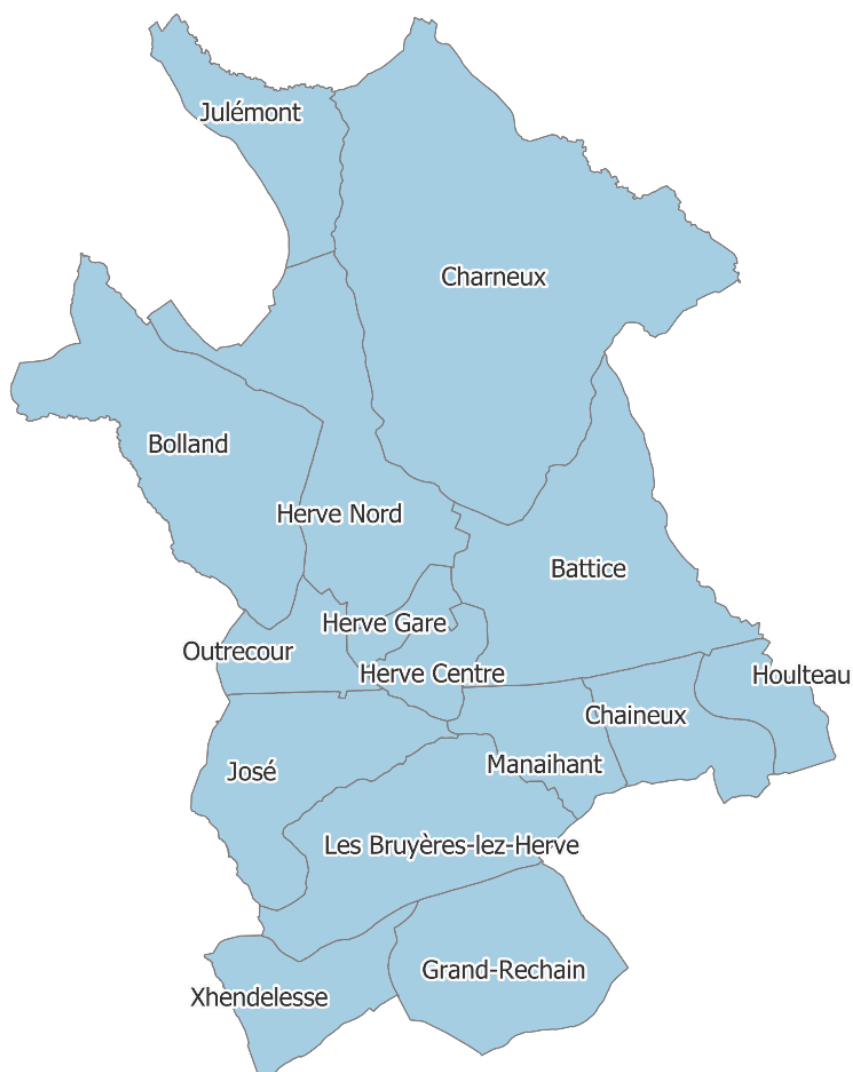

1.2. Utilisation du sol

Près de trois quarts du territoire de la commune de Herve est constitué de terrains agricoles. La part de terres artificialisées ne représente quant à elle que 16% dont 60% sont consacrés au logement.

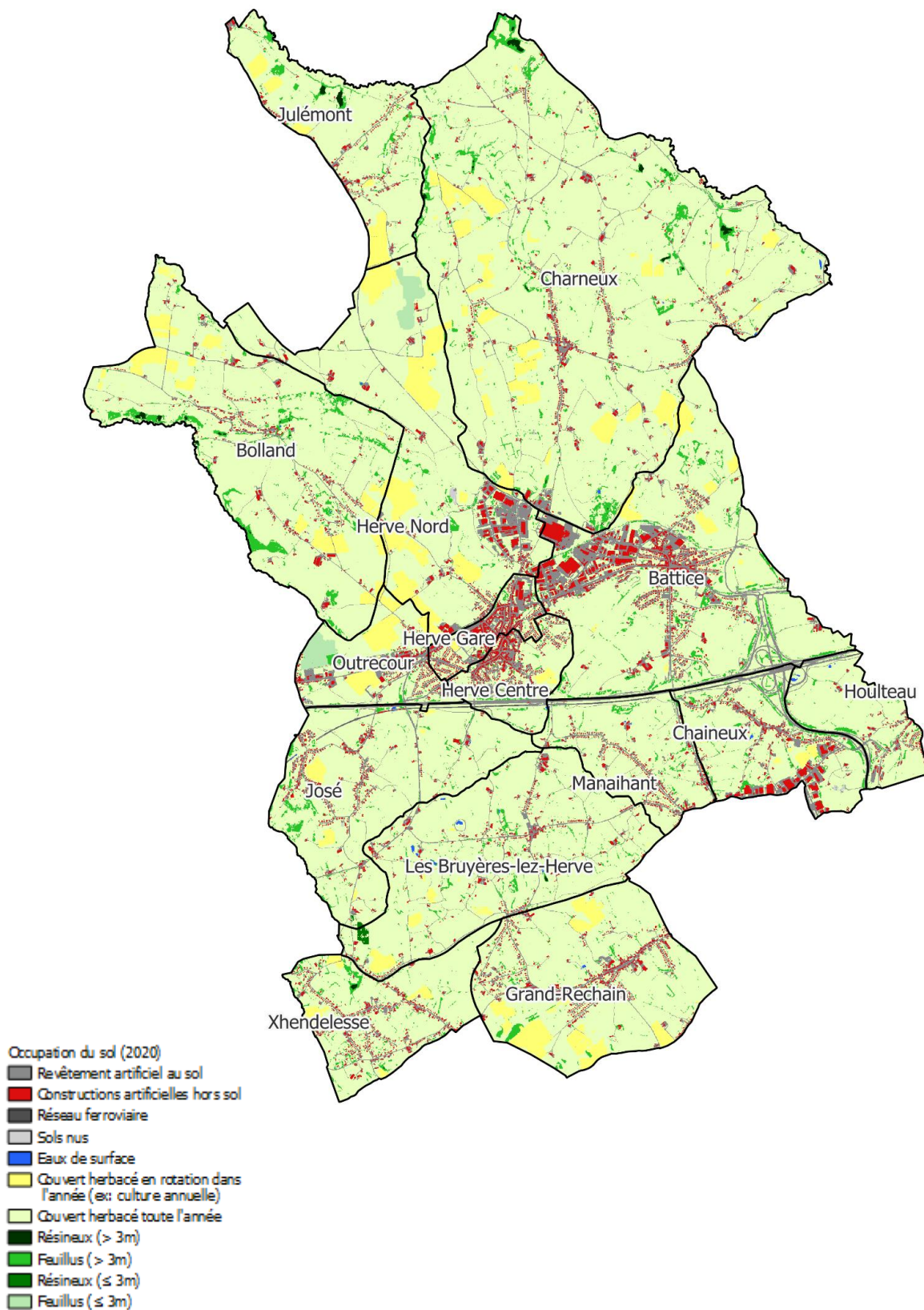

1.3. Population totale

	Pop. 2024 (VA)	Densité de population Hab/km ²	Population de nationalité étrangère		Evol. Pop. 2015-2024
			UE 28 (%)	Hors UE (%)	
Herve	17.850	314,0	2,7	2,0	2.8%
Bassin de Verviers	211.277	181.6	4,3	4,1	1.1%
Wallonie	3.692.283	218.5	7,4	3,6	2.9%

Au 1^{er} janvier 2024, la commune de Herve hébergeait 17.850 personnes. Sa densité de population est près de 2 fois supérieure à celle du bassin. Les habitants issus de l'immigration européenne ou extra-européenne y sont proportionnellement moins nombreux que dans le bassin ou en Wallonie.

Entre 2015 et 2024 la population de la commune a crû de 2.8% alors que le bassin en lui-même n'affiche que 1.1% d'augmentation.

La population de la commune se compose de 49,35% d'hommes et de 50,65% de femmes, des valeurs quasiment identiques à celles du bassin (49,25% et 50,75%).

1.4. Répartition géographique et densité de la population

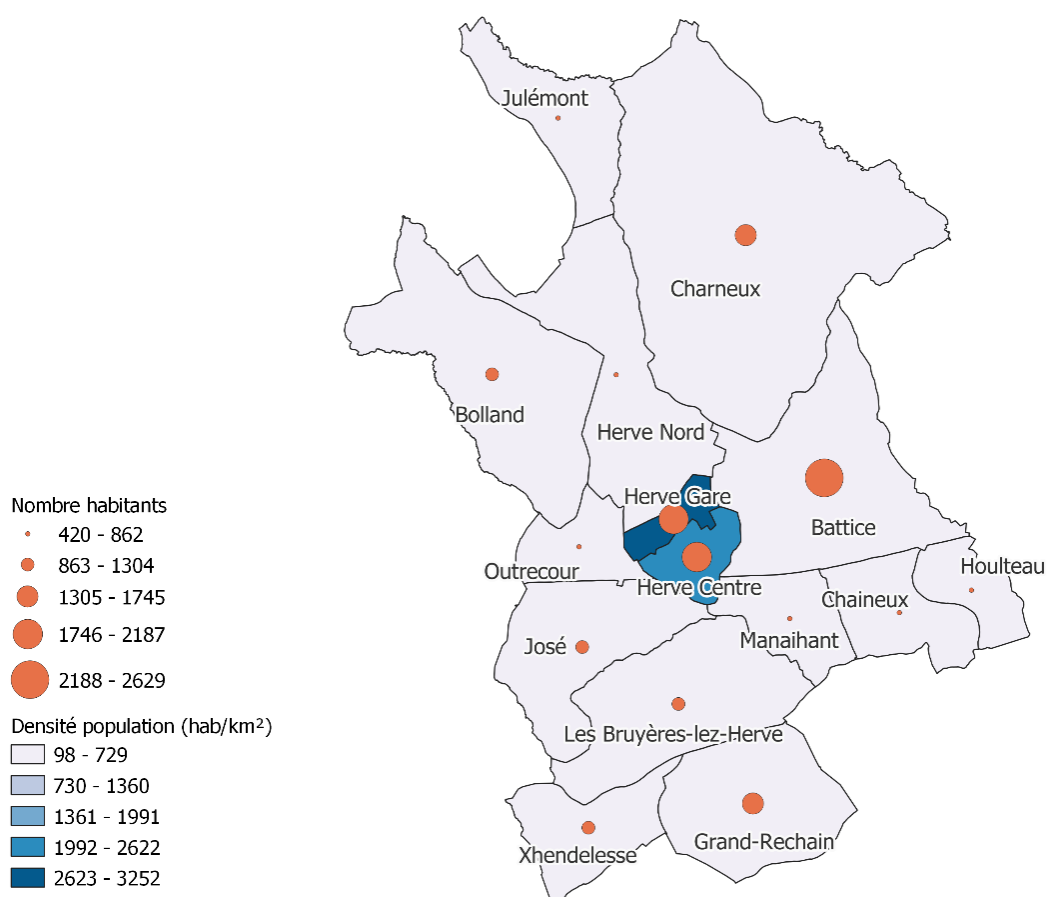

Cette cartographie nous apprend que le quartier de Battice est, de loin, le plus peuplé. Ensuite, ceux du centre et de la gare rassemblent un grand nombre d'habitants malgré leur petite taille.

La densité d'habitants au kilomètre carré permet d'avoir un autre point de vue sur la manière dont la population se répartit au sein des différents quartiers. Elle confirme les quartiers du centre et de la gare comme secteurs particulièrement peuplés et relativise le grand nombre de résidents de celui de Battice étant donné sa grande superficie. De fait, mis-à-part les 2 quartiers précités, aucun ne franchit la barre des 500 hab/km².

1.5. Pyramide des âges

Pyramide des âges de l'entité HERVE (Commune) [01/01/2024]

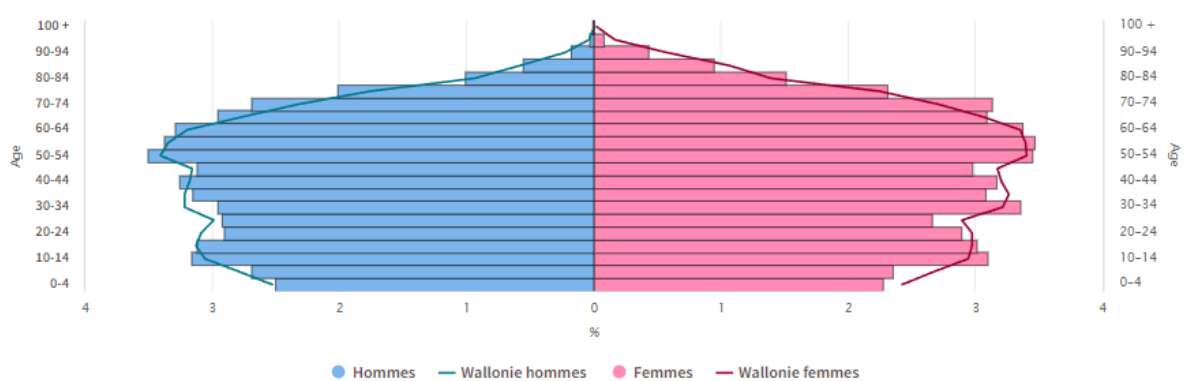

Par rapport à la Wallonie, la commune de Herve abrite davantage de personnes âgées de plus de 50 ans et un peu moins de jeunes à l'exception de la tranche des 10-20 ans qui est assez présente sur le territoire. L'indice de vieillissement (le rapport entre la population de plus de 65 ans et celle de moins de 20 ans) est de 91.3 ce qui est supérieur à la moyenne du bassin (84.6) et de la Wallonie (86.1). L'âge moyen quant à lui est de 42.6 ans.

1.6. Types de ménages

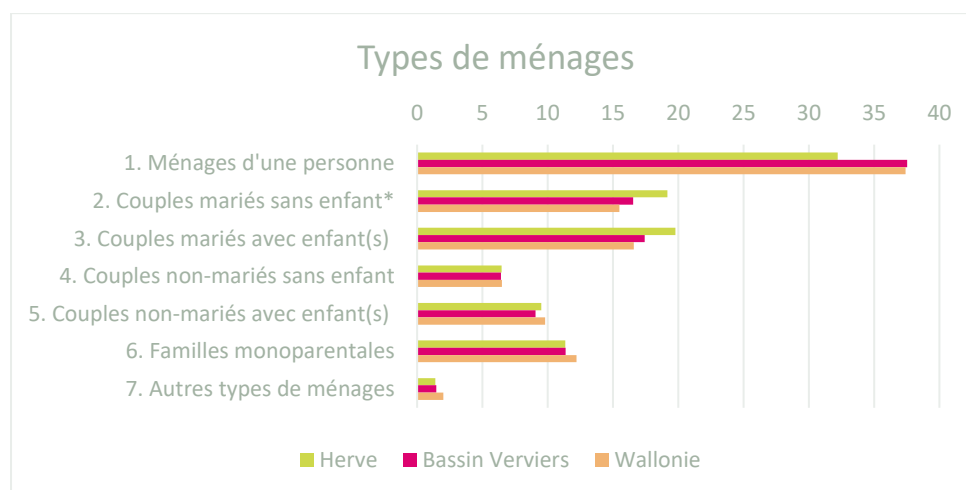

Source : Statbel – Répartition des ménages au 01/01/2024 – Calculs IBEFE Verviers

Que ce soit par rapport à la Wallonie ou au bassin de Verviers, la commune de Herve se caractérise par une plus faible proportion de ménages d’une personne au profit de ceux constitués d’un couple marié, avec ou sans enfant(s) (à comprendre « à la maison »). Les valeurs relevées pour les autres types de ménages sont assez comparables à celles observées au niveau du bassin.

1.7. Niveaux de diplômes de la commune

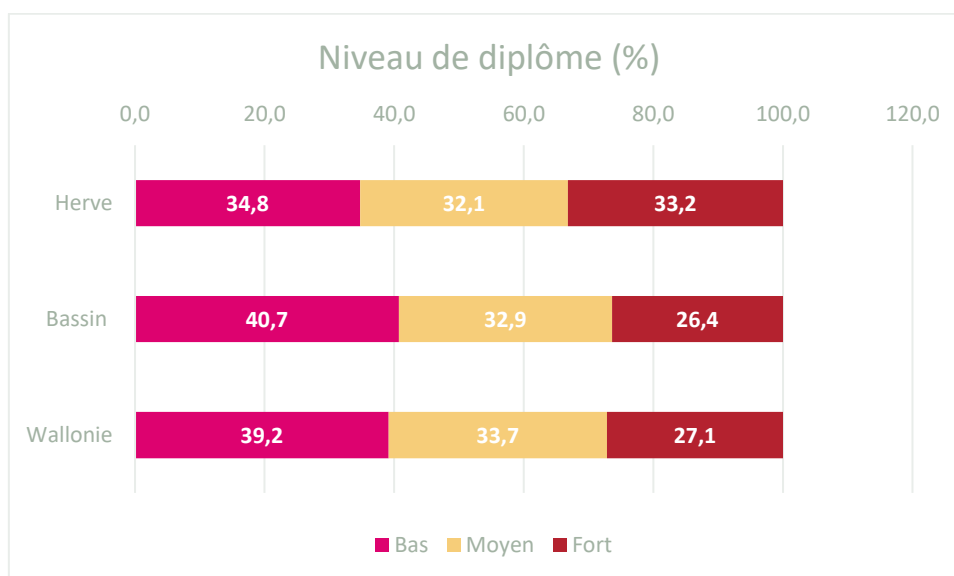

Source : CensuS 2021 – Calculs : IBEFE Verviers

Les données issues du CensuS 2021¹ nous permettent de comparer le niveau d’instruction des habitants de la commune de Herve à ceux du bassin et de la Wallonie. Le niveau bas de ce tableau se situe entre l’absence de tout certificat et le diplôme du secondaire inférieur, le niveau moyen correspond au secondaire supérieur tandis qu’un niveau élevé implique un diplôme de l’enseignement supérieur, qu’il soit court ou long. Les moins de 15 ans sont écartés de ce calcul du CensuS et il y a également un léger pourcentage de personnes dont le niveau d’instruction est inconnu.

En comparant les niveaux d’instruction de la commune de Herve avec ceux du bassin de Verviers et de la Wallonie, on observe que la proportion de personnes peu diplômées y est nettement inférieure à celle des deux autres territoires. Cette répartition se fait au profit des niveaux de diplôme plus élevés, tandis que les niveaux intermédiaires sont légèrement moins représentés.

¹ Le CensuS 2021 est une photographie au 1^{er} janvier 2021 de la population résidant en Belgique. Il fournit un large éventail de chiffres sur les logements et les caractéristiques démographiques, socio-économiques et éducatives des citoyens. L’objectif du CensuS est double : répondre au règlement européen et produire des statistiques pour des besoins spécifiques nationaux (administrations, organisations internationales, chercheurs, entreprises et particuliers).

Autrefois basé sur une enquête exhaustive auprès de l’ensemble des citoyens, le CensuS repose depuis 2011 exclusivement sur l’utilisation de bases de données administratives. [CENSUS 2021, c'est quoi ? | Statbel](#)

Structure du marché du travail

La première partie de ce document se concentrait sur les caractéristiques de la population de la commune de Herve, nous allons maintenant nous intéresser à son marché de l'emploi ainsi qu'à la population en âge de travailler. Nous aborderons dans un premier temps l'emploi intérieur et les postes de travail salarié de la commune et verrons ensuite comment se structure l'activité de la population sur le marché du travail.

2.1. Ratio d'emploi intérieur

L'emploi intérieur comprend tous les emplois exercés sur le territoire, qu'ils soient occupés par des personnes résidentes ou non sur ce territoire.

	Postes de travail salarié	Indépendants (à titre principal et aidants)	Emploi intérieur	Population 15-64 ans	Ratio d'emploi intérieur 2023
Bassin de Verviers	60.186	20.932	81.118	132.983	61.0
Commune de Herve	7.210	2.115	9.325	11.248	82.9

Source : Walstat – Calculs : IBEFE Verviers

Le ratio d'emploi intérieur calculé ci-dessus prend en considération les postes de travail salarié ainsi que les indépendants et aidants au 31/12/2022 et les met en relation avec la population âgée de 15 à 64 ans au 1^e janvier 2023. Il est donc légèrement différent de celui que l'on retrouve sur le site de Walstat qui se base en partie sur des moyennes annuelles et qui est, pour la commune de Herve, de 83.5. Quoi qu'il en soit ce ratio est assez élevé ; la commune compte de nombreux postes de travail salarié et une proportion d'indépendants au sein de la population en âge de travailler plus importante que celle du bassin (18.8% vs 15.7%). Le ratio nous apprend ainsi que la commune de Herve aurait virtuellement la possibilité de donner du travail sur son sol à 82,9% de sa population en âge de travailler.

Nous allons à présent voir dans quels secteurs d'activité se retrouvent ces postes salariés et par qui ils sont occupés.

2.1.1. Détail des postes de travail salarié de la commune

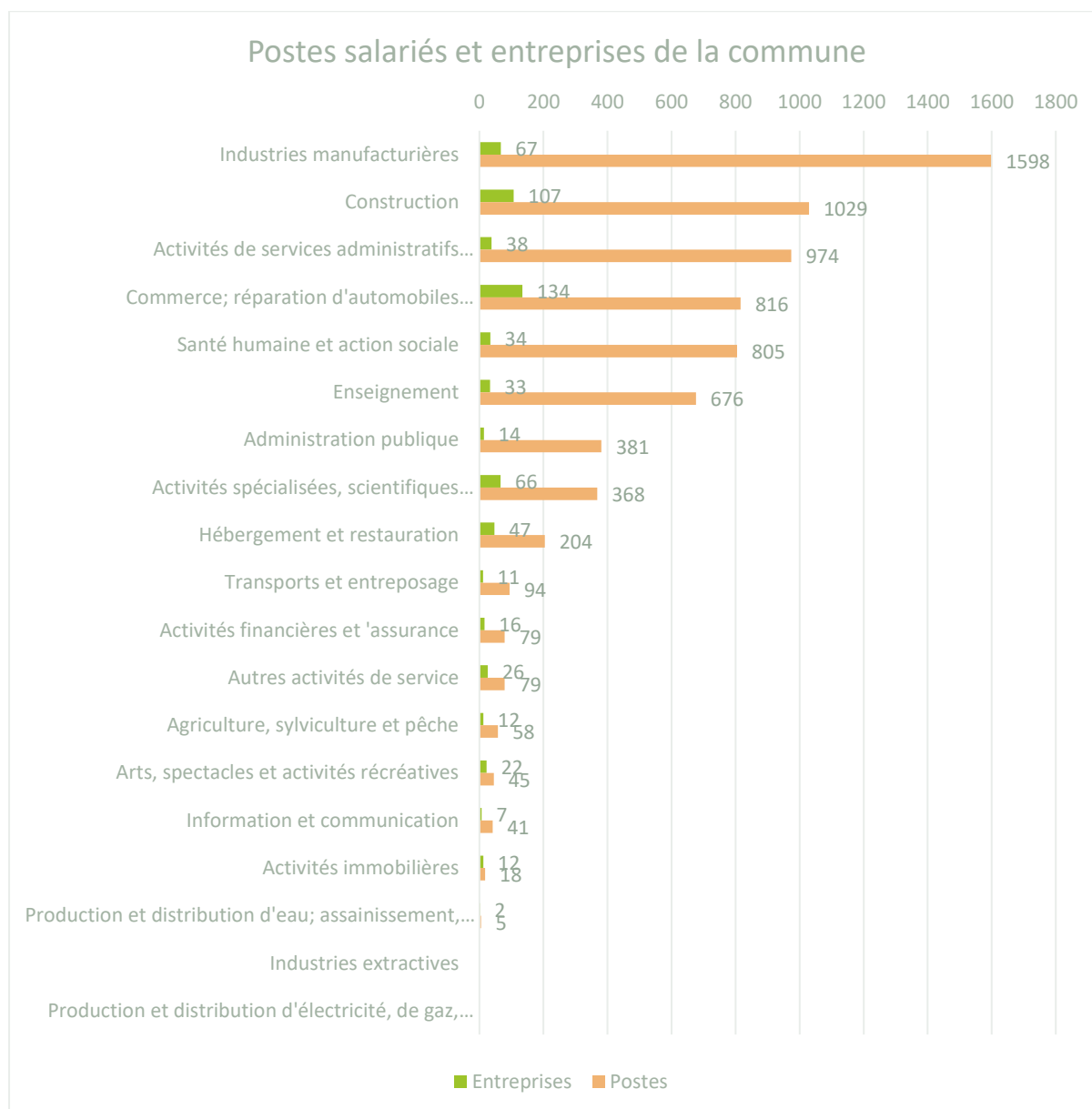

Source : ONSS Direction statistiques -2^e trimestre 2023– Calculs : IBEFE Verviers

Au 30 juin 2023, la commune de Herve recensait 648 entreprises représentant 7.270 postes de travail salarié (12% des postes du bassin). Plus d'un poste sur cinq concerne le secteur de l'industrie manufacturière, faisant de celui-ci le principal pourvoyeur d'emploi de la commune avec 1.598 postes. Ainsi, Herve comptabilise à elle seule près de 20% du total des postes de travail salarié dans le domaine industriel sur le territoire des 20 communes du bassin de Verviers. En 2^e place, le secteur de la construction n'est pas en reste puisque ses 1.029 postes représentent plus d'un emploi du bassin sur six dans le bâtiment. Les activités de services administratifs et de soutien² occupent la

² On y retrouve des services destinés à soutenir le bon fonctionnement des entreprises mais qui ne relèvent pas directement de leur activité principale tels que des services de comptabilité, de recrutement (en ce compris les agences intérim), les services de nettoyage, de gardiennage, ...

troisième marche du podium avec près de 1.000 postes. On peut également souligner l'importance au sein de la commune du secteur du commerce (et également de la réparation de véhicules) qui est celui qui rassemble le plus d'entreprises tout en occupant la 4^e place en termes de postes de travail salarié. L'importance des secteurs de l'industrie et de la construction sur le territoire explique probablement le fait que l'emploi salarié y soit majoritairement masculin (à plus de 56%) alors que les pourcentages sont plus équilibrés au niveau du bassin (48.7% d'hommes et 51.3% de femmes).

2.1.2. Origine des personnes travaillant dans la commune (niveau provincial)

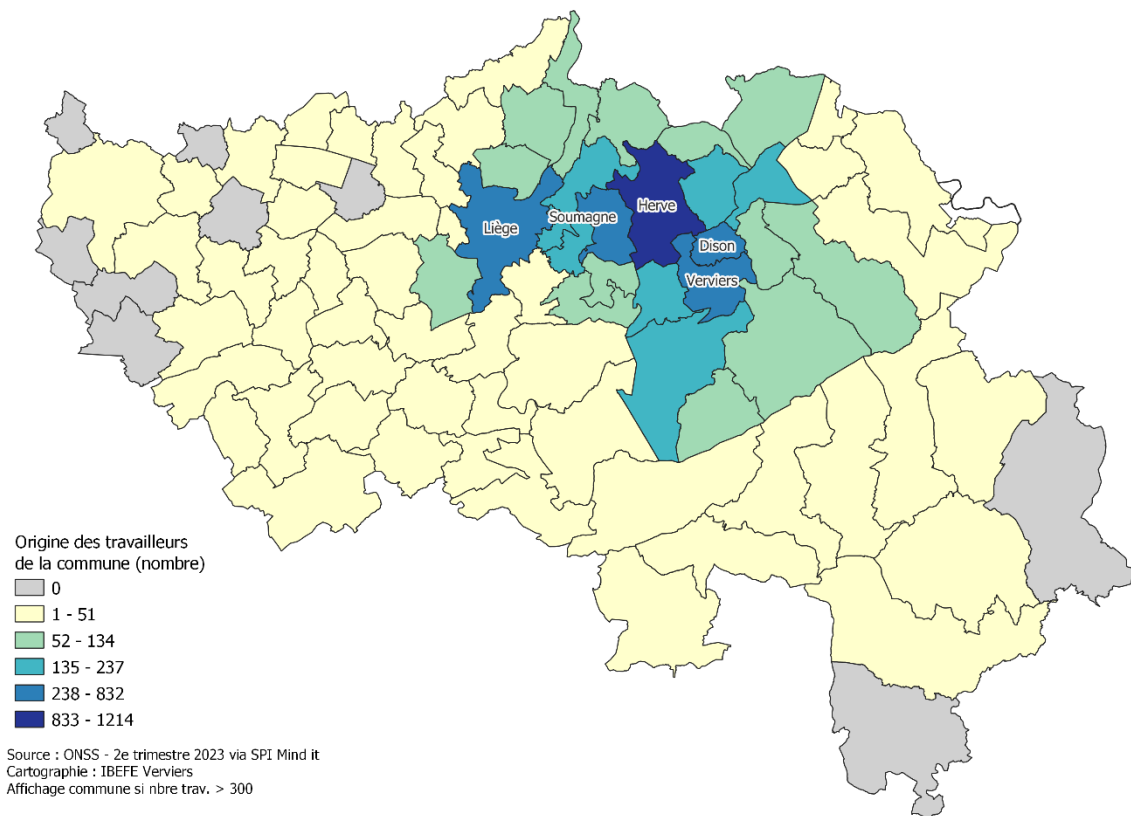

La cartographie ci-dessus permet d'identifier les communes d'origine des travailleurs actifs dans une unité d'établissement de Herve lorsque celle-ci se situe en Province de Liège. Le nom de la commune est affiché lorsque le nombre de salariés est supérieur à 300.

Un peu moins de 20% (1.214 soit 17,5%) des travailleurs salariés au sein d'une unité d'établissement hervienne sont également originaires de la commune. L'essentiel du personnel restant provient des communes limitrophes, particulièrement Verviers (832) et Soumagne (435) mais également Liège (405). De manière générale, la commune de Herve accueille dans ses unités d'établissement des travailleurs issus de 75 des 84 communes de la province de Liège.

2.1. Structure d'activité de la population

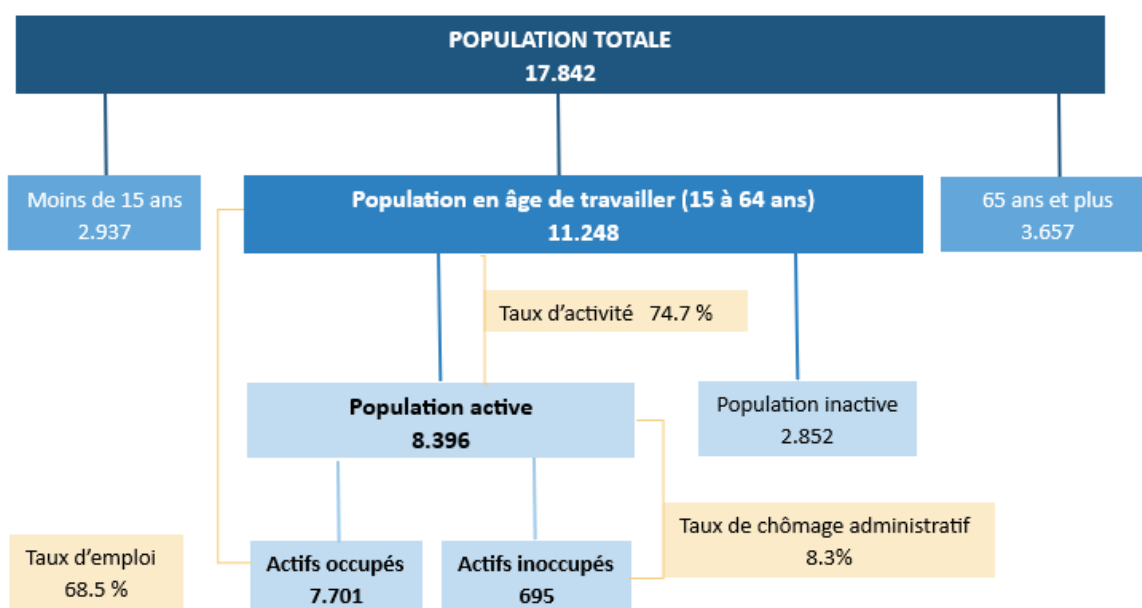

Source : Walstat – Données de population au 01/01/2023 et marché du travail moyennes annuelles 2023³

2.2. Caractéristiques de la population en âge de travailler

2.3.1 Taux d'emploi

Le taux d'emploi exprime le pourcentage de personnes qui ont un emploi (salarié ou indépendant) parmi la population en âge de travailler. Il donne une idée de la participation effective à l'emploi d'une population qui pourrait potentiellement travailler.

³ Les données de population étant au 1^{er} janvier 2023 et les données du marché de l'emploi étant des moyennes annuelles, les pourcentages ne correspondent pas au résultat du calcul opéré sur ces données. Ils s'agit pour autant des taux corrects pour l'année 2023.

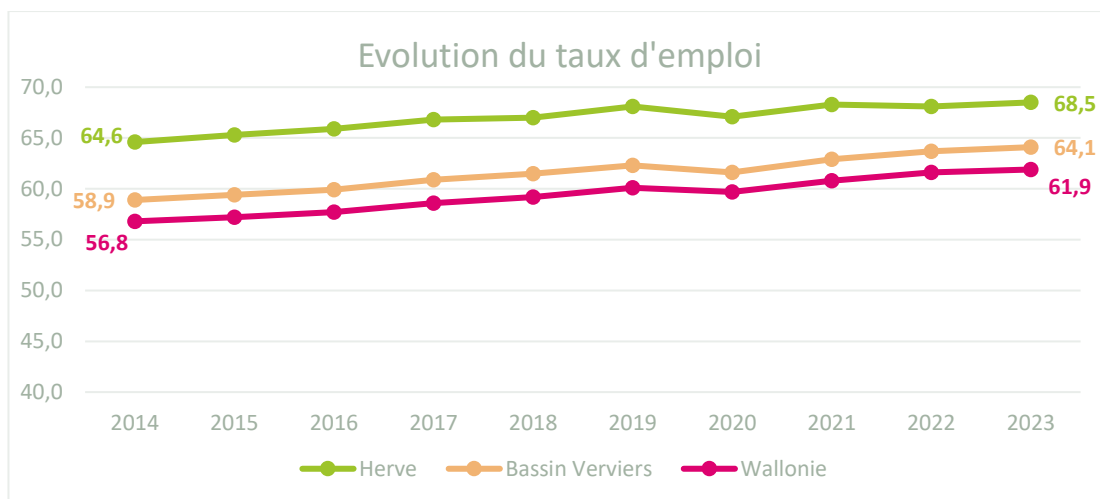

Source : Walstat

Au cours des dix dernières années, le taux d'emploi de la commune de Herve a augmenté de 3,9 points de pourcentage. Bien qu'il ait suivi de près les fluctuations observées dans le bassin et en région wallonne, il reste bien supérieur à leur taux d'emploi. Toutefois, la Wallonie comme le bassin ont enregistré une progression légèrement plus marquée entre 2014 et 2023, réduisant ainsi quelque peu l'écart avec le taux d'emploi de Herve. Malgré cela, ce dernier reste supérieur de 4,4 points de pourcentage à celui du bassin et de 6,6 points à celui de la Wallonie.

2.3.2. Secteurs des salariés de la commune

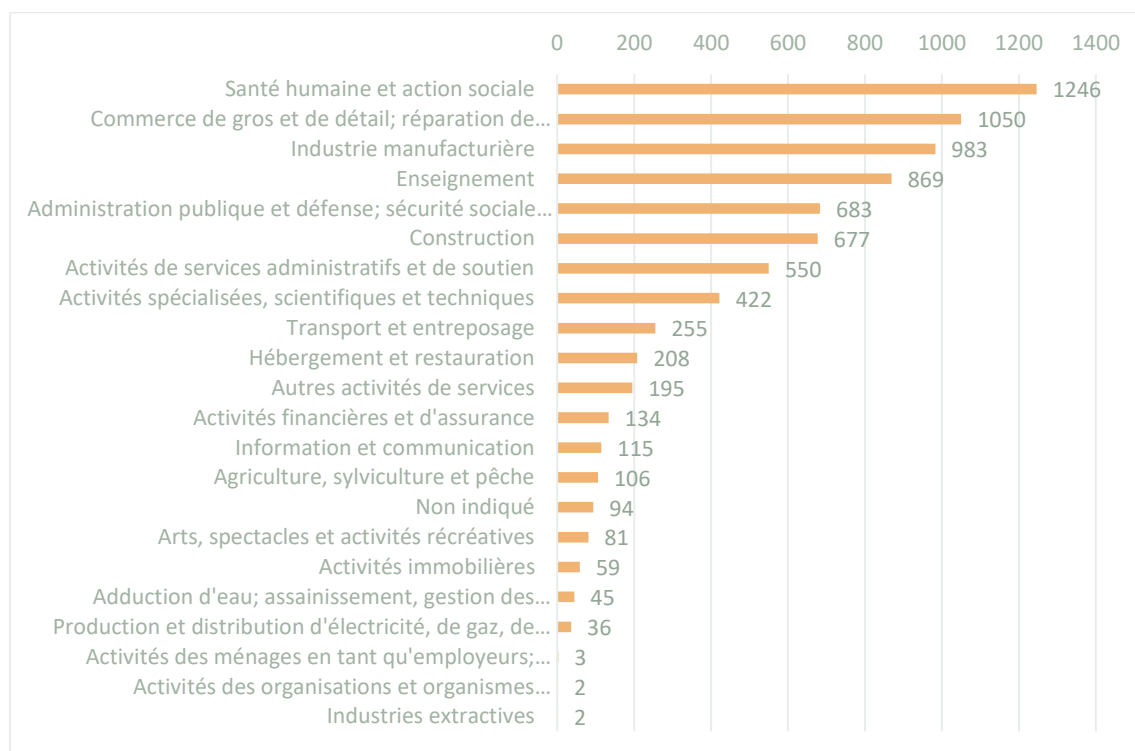

Source : Statbel - Censur 2021

Si on change d'angle d'analyse pour s'intéresser aux secteurs d'activité au sein desquels travaillent les habitants de la commune, on voit qu'une grande part de ceux-ci officient dans le domaine de la santé humaine et de l'action sociale (1.246 soit 16% des 7.815 travailleurs⁴) qu'ils exercent ou non à Herve. Le commerce suit d'assez près avec 1.050 salariés et l'industrie manufacturière, premier pourvoyeur d'emploi de la commune (cfr. point 2.1.1.) complète le podium avec 983 travailleurs.

2.3.3. Mobilité des travailleurs de la commune

Lieu de travail	Commune Herve	Bassin Verviers
En Belgique	98,2%	95,7%
Région flamande	2,2%	2,2%
Région wallonne	92,8%	90,0%
Région de Bruxelles-Capitale	3,2%	3,4%
Province d'Anvers	0,4%	0,5%
Province du Brabant flamand	1,2%	1,1%
Province du Brabant wallon	0,5%	0,4%
Province de Flandre occidentale	0,1%	0,1%
Province de Flandre orientale	0,1%	0,2%
Province de Hainaut	0,6%	0,5%
Province de Liège	90,5%	86,8%
Province de Limbourg	0,3%	0,4%
Province de Luxembourg	0,4%	1,6%
Province de Namur	0,8%	0,7%
Lieu de travail inconnu en Belgique	0,0%	0,1%
Hors Belgique	1,0%	3,2%
Lieu de travail inconnu	0,8%	1,1%

Source : Statbel – Censur 2021

Le tableau ci-dessus nous apprend que les travailleurs de Herve ont davantage tendance à rester au sein de la Province de Liège pour exercer leur activité professionnelle tandis que ceux du bassin de Verviers se rendent plus volontiers dans la province du Luxembourg ou encore à l'étranger.

⁴ Au 1^e janvier 2021

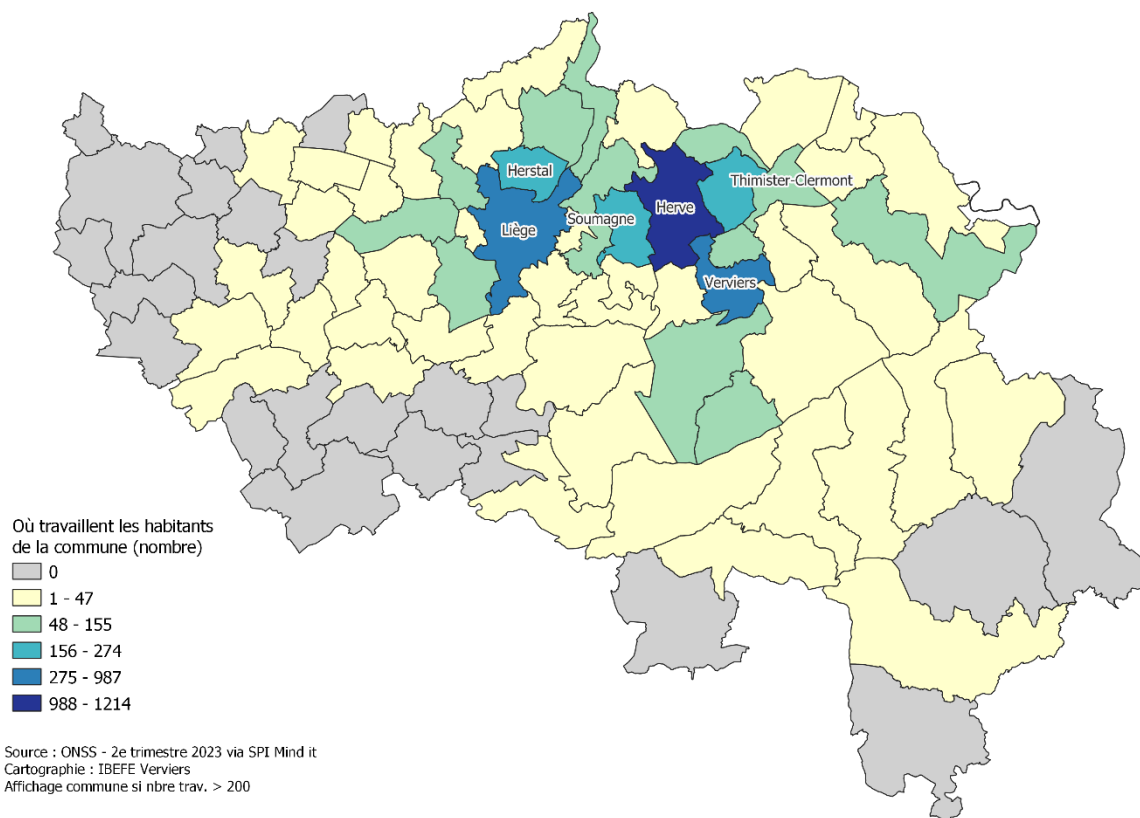

Les données de l’ONSS nous permettent de découvrir en détail où travaillent ces 90,5% de salariés qui exercent leur activité au sein de la province de Liège. Ici le nom de la commune est affiché lorsque le nombre de travailleurs issus de la commune de Herve est supérieur à 200.

Avec les 1.214 travailleurs évoqués au point 2.1.2., la commune de Herve est celle où travaille le plus grand nombre de herviens. Liège suit d’assez près avec 987 salariés. Verviers prend la 3^e place avec 804 personnes. Herstal, Soumagne et Thimister-Clermont hébergent toutes 3 plus de 200 travailleurs issus de la commune de Herve. De manière générale, on retrouve des salariés herviens dans 61 des 84 communes de la province de Liège.

2.3. Caractéristiques de la population active inoccupée

2.3.1. Taux de chômage administratif

Le taux de chômage exprime la part de personnes qui sont sans emploi, à la recherche d’un emploi et disponibles pour occuper un emploi parmi la population active. C’est un indicateur clé pour l’analyse du marché du travail car il indique le déséquilibre entre l’offre et la demande de travail. Il existe plusieurs manières de mesurer le taux de chômage. Nous utilisons ici des estimations établies au départ des données administratives.

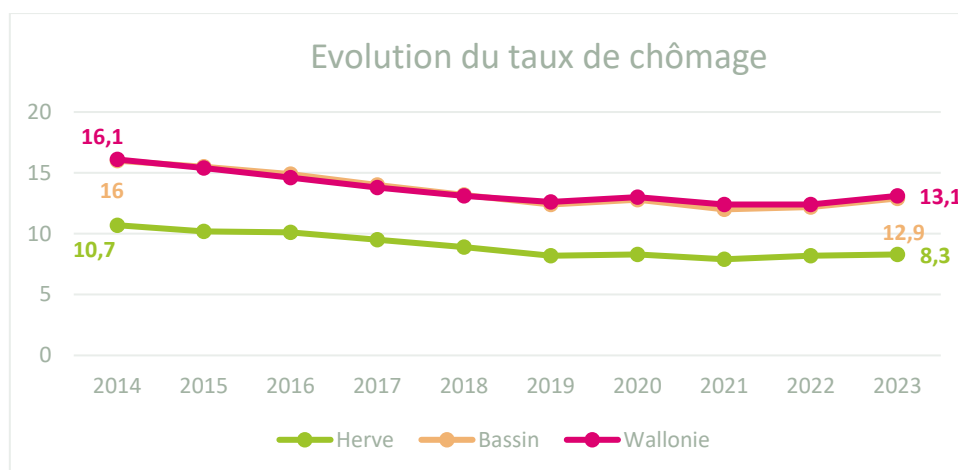

Source : Walstat

Entre 2014 et 2023, le taux de chômage de la commune de Herve a reculé de 2.4 points de pourcentage pendant que le bassin de Verviers et la Wallonie enregistraient une diminution de respectivement 3 et 3.1 points.

Avec, en moyenne annuelle, 695 chercheurs d'emploi inoccupés pour l'année 2023, la commune de Herve affiche un taux de chômage administratif de 8.3%. Ce pourcentage est bien inférieur à ceux du bassin et de la Wallonie qui sont respectivement de 12.9% et 13.1%.

2.3.2. Caractéristiques des chercheurs d'emploi inoccupés (CEI) de Herve

Les données du Forem nous permettent d'avoir une idée plus précise des caractéristiques des 696⁵ habitants de la commune qui sont à la recherche d'un emploi.

CEI selon l'âge et le sexe

Nbre CEI moyen	Sexe		Total général	% sans permis	% hommes
	F	M			
Herve	334	362	696	42.8	52.0
Bassin	6.078	6.520	12.597	51.3	51.8

Source : Le Forem, 2023 – Calculs : IBEFE Verviers

Les hommes représentent une part légèrement plus importante au sein de la population des chercheurs d'emploi et cela de façon très comparable dans le bassin de Verviers et la commune de Herve.

⁵ Moyenne annuelle 2023. La source de ces données détaillées (Forem) est différente de celle du schéma de structure de la population ce qui explique la légère différence entre les deux valeurs.

Par ailleurs, les personnes sans emploi de cette dernière sont proportionnellement moins nombreuses à déclarer ne posséder aucun permis de conduire (2 ou 4 roues).

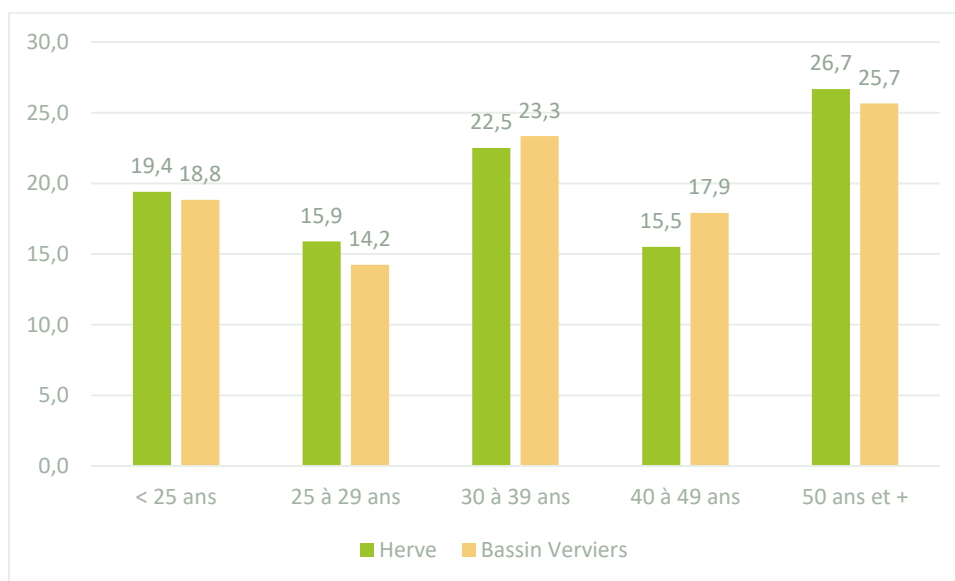

Source : Le Forem, 2023 – Calculs : IBEFE Verviers

On observe en revanche des différences au niveau de l'âge si l'on compare les chiffres du bassin de Verviers et ceux de la commune de Herve. Les chercheurs d'emploi de cette dernière sont proportionnellement plus nombreux à être âgés de moins de 30 ans ou de plus de 50 ans. A contrario, les classes d'âges intermédiaires comptabilisent moins de chercheurs d'emploi, particulièrement les 40-49 ans.

CEI selon le niveau de diplôme

Niveau diplôme	Herve		Bassin Verviers	
	Total	%	Total	%
Primaire + Secondaire de base	142	20,4	3.349	26,6
Secondaire 2ème degré	138	19,8	2.261	18,0
Secondaire 3ème degré	259	37,2	4.612	36,6
Apprentissage	21	3,0	371	2,9
Supérieur non-universitaire	105	15,1	1.441	11,4
Universitaire	29	4,2	371	2,9
Autres	3	0,4	192	1,5
	696		12.597	

Source : Le Forem, 2023 – Calculs : IBEFE Verviers

Les chercheurs d'emploi de la commune de Herve sont nettement plus diplômés que ceux du bassin ; ils sont ainsi 40,2% à n'avoir qu'un certificat de niveau primaire ou secondaire de base (ce pourcentage est de 44,5% au niveau du bassin) et davantage à avoir terminé le secondaire supérieur ou à être titulaires d'un diplôme de l'enseignement supérieur (19,3% vs 14,4%). Ces données sont corollaires au niveau d'instruction de la population de la commune de Herve

CEI selon la nationalité

% Commune de Herve

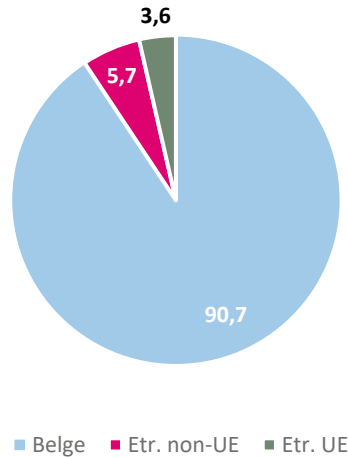

% Bassin

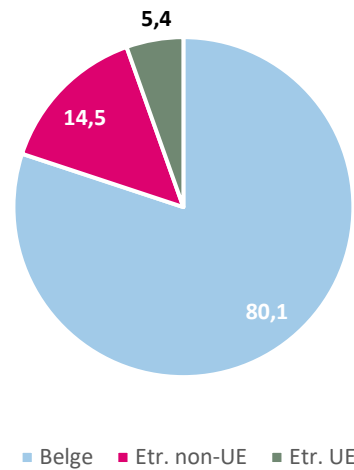

Source : Le Forem, 2023 – Calculs : IBEFE Verviers

Les données concernant la nationalité des chercheurs d'emploi nous montrent de fortes disparités entre le bassin et la commune de Herve au sein de laquelle les personnes à la recherche d'un emploi sont proportionnellement nettement plus nombreuses à être d'origine belge tandis que les personnes d'un autre pays européen mais surtout d'origine extra européenne sont beaucoup moins représentées.

CEI selon la durée d'inoccupation

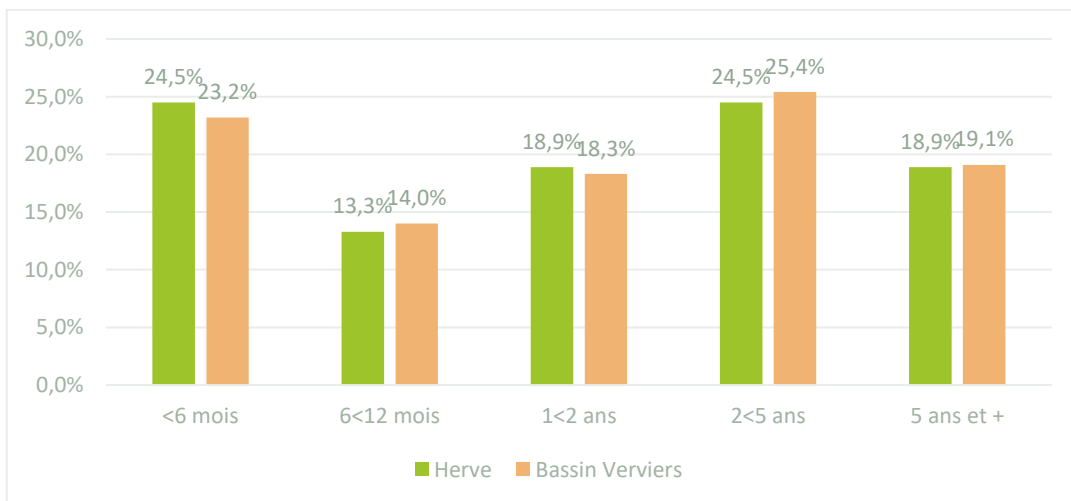

Source : Le Forem, 2023 – Calculs : IBEFE Verviers

Enfin, au niveau de la durée d'inactivité, une légère différence peut être soulignée pour la catégorie des chercheurs d'emploi de moins de 6 mois qui sont proportionnellement un peu plus nombreux sur le territoire de Herve. Cela est assez positif puisqu'il s'agit souvent de public plus facilement

mobilisable vers l'emploi et alors que plusieurs études⁶ établissent un lien entre durée d'inactivité et taux de sortie du chômage ; celui-ci aurait effectivement tendance à diminuer dès lors que l'inactivité se prolonge. Cela dit, il faut par ailleurs souligner qu'on retrouve, au sein de la commune de Herve autant de personnes en recherche d'emploi depuis 2 à 5 ans que depuis moins de 6 mois.

La réforme des allocations de chômage limitant leur durée à 2 ans pour les personnes de moins de 55 ans entrera en vigueur au 1^{er} janvier 2026. Fin mars 2025, la commune de Herve comptabilisait 178 chercheurs d'emploi depuis plus de 2 ans et percevant des allocations de chômage. Parmi ces personnes, celles qui sont âgées de moins de 55 ans et qui n'ont aucune autre source de revenu (par exemple via le salaire d'un conjoint) pourraient faire appel au revenu d'insertion sociale du CPAS. Ces chiffres sont mentionnés à titre indicatif d'autant que toutes les modalités de transition ou autres exceptions à la mesure ne sont pas encore connues.

2.3.3. Positionnements métier des CEI de la commune

Lors de leur inscription au Forem, chaque CEI est invité à se positionner sur un ou plusieurs métiers. Le tableau ci-dessous reprend les métiers⁷ (et familles professionnelles auxquels ils sont attachés) sur lesquels minimum 20 personnes ont indiqué une préférence. Puisque chacun peut indiquer plusieurs possibilités, il convient de ne pas additionner ces valeurs, on peut en effet imaginer que quelqu'un qui se destine à la vente puisse sélectionner plusieurs intitulés métiers qui y sont reliés. Par ailleurs certaines personnes n'indiquent aucun positionnement métier lors de leur inscription.

Famille professionnelle Rome V3		Libelle Métier recherché	Positionnements
Agriculture et Pêche, Espaces naturels et Espaces verts, Soins aux animaux	A1203	Agent d'entretien des parcs et jardins	22
Commerce, Vente et Grande distribution	D1106	Vendeur de denrées alimentaires dans le commerce de détail	48
	D1211	Vendeur d'articles de sports et de loisirs	20
	D1212	Vendeur en Bricolage	21
	D1214	Vendeur en habillement et accessoires	59
	D1505	Caissier	29
	D1507	Employé de magasin	31
Industrie	H2102	Opérateur de production en industrie alimentaire	35
	H3302	Ouvrier de production	32
Services à la personne et à la collectivité	K1304	Aide ménager à domicile	29
	K2204	Nettoyeur de locaux et de grandes surfaces	48
Support à l'entreprise	M1601	Agent d'accueil	32
	M1602	Agent administratif	52
Transport et logistique	N1103	Magasinier	33
	N1105	Manutentionnaire	25
	N4105	Chauffeur livreur	37

Source : le Forem, 2025

⁶ Par exemple Cockx et Picchio (2012)

⁷ Le masculin est utilisé à titre épicène dans le tableau

2.4. Caractéristiques de la population inactive en âge de travailler

2.4.1. Bénéficiaires du revenu d'intégration sociale (RIS)

Le revenu d'intégration sociale est un revenu minimum destiné aux personnes qui ne disposent pas de ressources suffisantes, ne peuvent y prétendre par ailleurs, ni ne sont en mesure de se les procurer soit par leurs efforts personnels, soit par d'autres moyens. Le revenu d'intégration sociale est un revenu indexé qui doit permettre à son bénéficiaire de mener une vie conforme à la dignité humaine.

Pour l'obtenir il est nécessaire d'être Belge ou (membre de la famille d'un) citoyen de l'Union européenne, réfugié politique reconnu, bénéficiaire de la protection subsidiaire, apatride ou étranger inscrit dans le registre de la population⁸.

	Bénéficiaires 2023	% femmes	% jeunes	Part pop. 18- 64 ans (%)
Herve	226	58.7	34.5	2.13
Bassin de Verviers	4.785	56.6	28.8	3.82

Source : Walstat – SPF économie Statbel – SPP-Intégration sociale – Calculs IBEFE Verviers

La commune de Herve compte un nombre moyen mensuel de 226 bénéficiaires du RIS ce qui représente un pourcentage de la population des 18-64 ans (2.13%) bien inférieur à celui de bassin de Verviers (3.82%) ou encore de la Wallonie (3.59%). En revanche, les femmes et, de manière encore plus marquée, les jeunes sont proportionnellement plus nombreux à faire la demande de ce revenu au sein de la commune de Herve que dans le bassin dans son ensemble.

De manière globale, le nombre moyen mensuel de bénéficiaires du RIS de Herve a progressé de 66.4% entre 2014 et 2023 pendant qu'il augmentait de 39.6% dans le bassin de Verviers.

⁸ <https://stat.mi-is.be/>

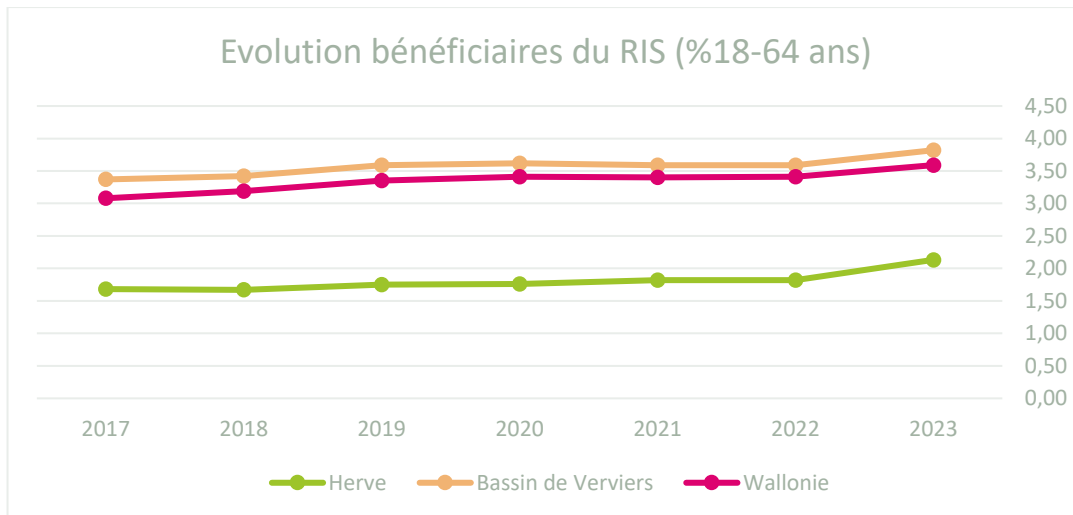

Source : Walstat – Calculs : IBEFE Verviers

2.4.2. Le public INAMI

Les nombre de personnes en invalidité (en incapacité de travail depuis au moins un an et un jour) augmente d’année en année si bien que, depuis 2019, leur nombre a dépassé celui des chômeurs en Belgique⁹.

Si au sein du bassin de Verviers, le nombre de personnes en incapacité de longue durée n’a pas encore atteint, et de loin, le nombre de chômeurs (mais a tout de même connu une augmentation de près de 30% entre 2017 et 2022¹⁰), c’est bien le cas de la commune de Herve. En effet, si en 2017 on recensait, au 31 décembre, 516 personnes¹¹ en invalidité, ils étaient 766 cinq ans plus tard, soit 48% d’augmentation, tandis que le nombre de chercheurs d’emploi inoccupés quant à lui était passé de 792 à 687 sur la même période (-13%).

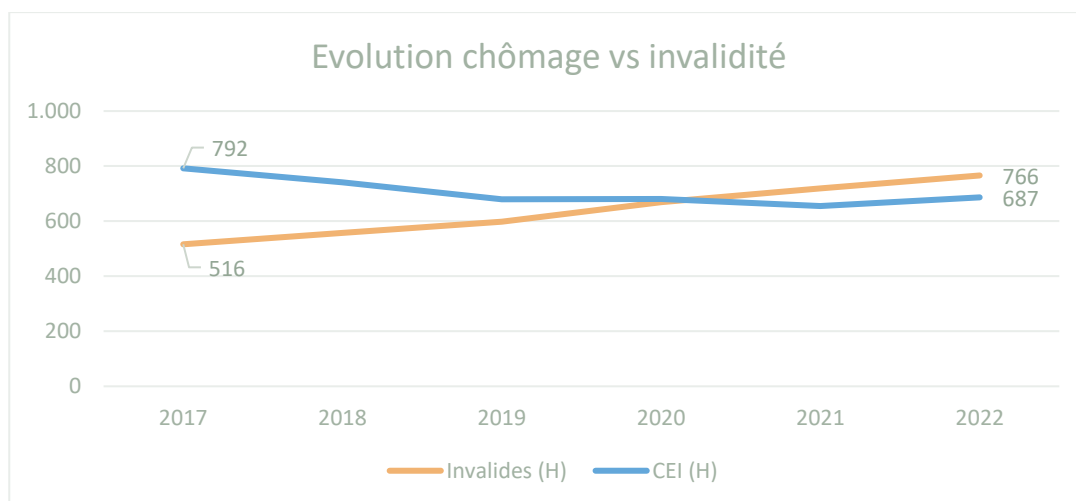

Source : Walstat et INAMI

⁹ Tomber, se relever et reprendre pied sur le marché du travail L’activation des personnes en incapacité de longue durée en chiffres, Rapport final | 20/01/2022

¹⁰ IBEFE Verviers – Rapport analytique et prospectif 2024

¹¹ Salariés et indépendants

Organismes ressources du territoire

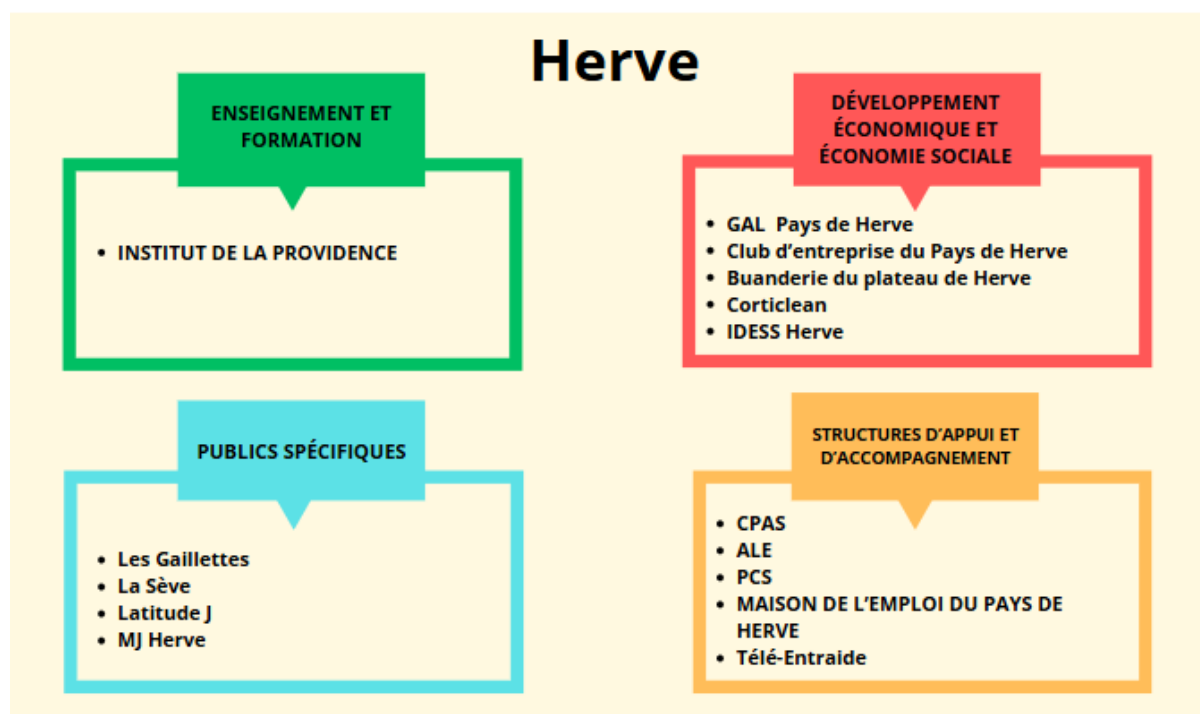

Agence locale pour l'emploi	ALE de Herve
AMO	Latitude J
Centre public d'action sociale	CPAS de Herve
Club d'entreprise	Club d'entreprise du Pays de Herve
Entreprise d'insertion	Buanderie du plateau de Herve
Entreprise d'insertion	IDESS Herve
Entreprise d'insertion	Corticlean
Entreprise de travail adapté	Les Gaillettes
Etablissement d'enseignement secondaire	Institut de la Providence
Groupement d'action locale	GAL Pays de Herve
Maison de l'Emploi	Maison de l'emploi du Pays de Herve
Maison des jeunes	MJ Herve
Plan de cohésion sociale	PCS de Herve
Service d'accueil de jour pour adultes	La Sève
Service d'insertion sociale	Télé-Entraide