



**BASSIN EFE**

INSTANCE BASSIN ■ ENSEIGNEMENT QUALIFIANT • FORMATION • EMPLOI

**VERVIERS**

DIAGNOSTIC  
SOCIOÉCONOMIQUE  
DE LA COMMUNE  
DE LIERNEUX

**Juillet 2025**



## Table des matières

|   |    |
|---|----|
| Introduction .....  | 4  |
| Territoire et population .....  | 5  |
| 1.1. Cartographie de la commune de Lierneux .....                                 | 5  |
| 1.2. Utilisation du sol .....   | 5  |
| 1.3. Population totale .....  | 7  |
| 1.4. Répartition géographique et densité de la population .....                   | 8  |
| 1.5. Pyramide des âges .....  | 8  |
| 1.6. Types de ménages .....   | 9  |
| 1.7. Niveaux de diplômes de la commune .....                                      | 10 |
| Structure du marché du travail .....  | 11 |
| 2.1. Ratio d'emploi intérieur .....   | 11 |
| 2.1.1. Détail des postes de travail salarié de la commune .....                   | 11 |
| 2.1.2. Origine des personnes travaillant dans la commune (niveau provincial)..... | 12 |
| 2.2. Structure d'activité de la population.....                                   | 13 |
| 2.3. Caractéristiques de la population en âge de travailler.....                  | 14 |
| 2.3.1 Taux d'emploi.....  | 14 |
| 2.3.2. Secteurs des salariés de la commune .....                                  | 15 |
| 2.3.3. Mobilité des travailleurs de la commune .....                              | 16 |
| 2.4. Caractéristiques de la population active inoccupée.....                      | 17 |
| 2.4.1. Taux de chômage administratif .....  | 17 |
| 2.4.2. Caractéristiques des chercheurs d'emploi inoccupés (CEI) de Lierneux ..... | 18 |
| 2.4.3. Positionnements métier des CEI de la commune .....                         | 21 |
| 2.5. Caractéristiques de la population inactive en âge de travailler .....        | 22 |
| 2.5.1. Bénéficiaires du revenu d'intégration sociale (RIS) .....                  | 22 |
| 2.5.2. Le public INAMI.....   | 23 |
| Organismes ressources du territoire .....   | 24 |

## Introduction

L'Instance Bassin EFE est un lieu rassemblant le monde de l'enseignement qualifiant, la formation et l'emploi et dont une des missions est l'animation territoriale.

Le rapport analytique et prospectif réalisé fin 2024, couvrant le territoire des 20 communes francophones, fut à l'origine de notre initiative de se pencher sur une chacune des communes en vue d'en réaliser une analyse plus fine que nous avons présentée à leurs représentants.

Notre souhait est de diffuser ce travail de manière plus large, afin de nourrir la réflexion en termes de dynamiques d'insertion socioprofessionnelle.

Notre démarche, au-delà du rôle d'analyse de données, se veut force de proposition car l'insertion, l'inclusion, la formation, ... sont l'affaire de tous.

## Territoire et population

### 1.1. Cartographie de la commune de Lierneux

Située à l'extrême sud du bassin de Verviers, la commune de Lierneux représente un territoire de 92,3 km<sup>2</sup> et est composée de 6 quartiers statistiques.



### 1.2. Utilisation du sol

Le territoire de la commune est constitué en majeure partie de terres boisées (48.1%) et agricoles (41.3%). La part de terres artificialisées ne représente quant à elle 3.6% dont 52.9% sont consacrés au logement.

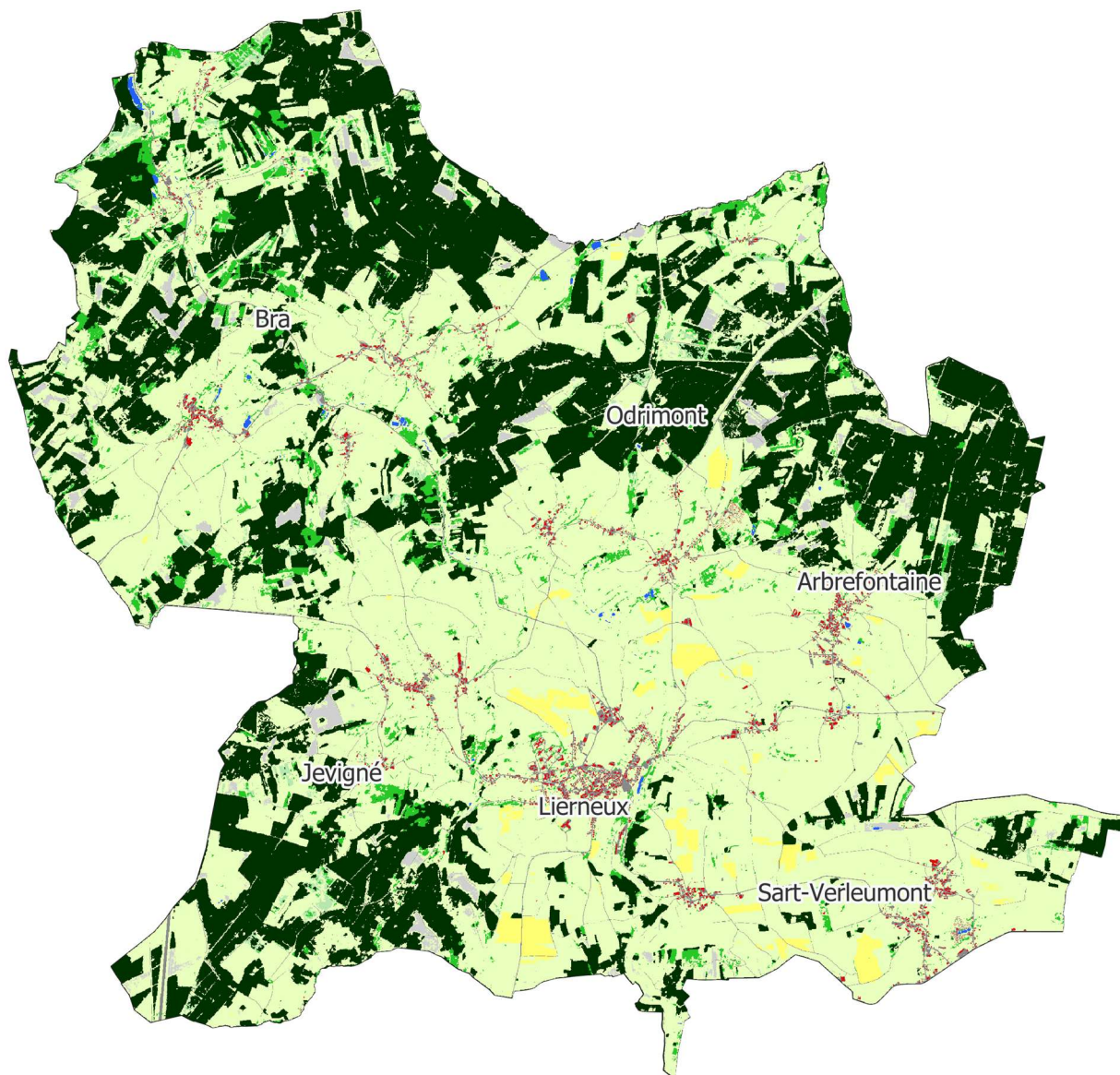

- Occupation du sol (2020)
- Revêtement artificiel au sol
  - Constructions artificielles hors sol
  - Réseau ferroviaire
  - Sols nus
  - Eaux de surface
  - Cou vert herbacé en rotation dans l'année (ex: culture annuelle)
  - Cou vert herbacé toute l'année
  - Résineux (> 3m)
  - Feuillus (> 3m)
  - Résineux (≤ 3m)
  - Feuillus (≤ 3m)

### 1.3. Population totale

|                    | Pop. 2024<br>(VA) | Densité de<br>population<br>Hab./km <sup>2</sup> | Population de nationalité<br>étrangère |             | Evol. Pop.<br>2015-2024 |
|--------------------|-------------------|--|--|-------------|-------------------------|
|                    |                   |  | UE 28 (%)                              | Hors UE (%) |                         |
| Lierneux           | 3.644             | 39.5   | 3.1                                    | 0.7         | 2.1%                    |
| Bassin de Verviers | 211.277           | 181.6  | 4.3                                    | 4.1         | 1.1%                    |
| Wallonie           | 3.692.283         | 218.5  | 7.4                                    | 3.6         | 2.9%                    |

Au 1<sup>e</sup> janvier 2024, la commune de Lierneux hébergeait 3.644 personnes. Sa densité de population est très inférieure à la moyenne wallonne et à celle du bassin de Verviers. Au sein de ce dernier, elle fait partie des 3 communes les moins peuplées et dont la densité de population est la plus faible.

Sa part d'habitants originaires d'un autre pays de l'UE est inférieure à celle du bassin et représente moins de 50% de celle de la région wallonne. Quant à la population d'origine extra européenne, elle y représente moins de 1% de la population de la commune.

Entre 2015 et 2024, la population de Lierneux a augmenté de 2.1%, une progression à mi-chemin entre celle du bassin et de la Wallonie.

La population de la commune se compose de 49.1% de femmes et de 50,9% d'hommes, là où le bassin présente une très légère prédominance féminine (50.8%).

## 1.4. Répartition géographique et densité de la population

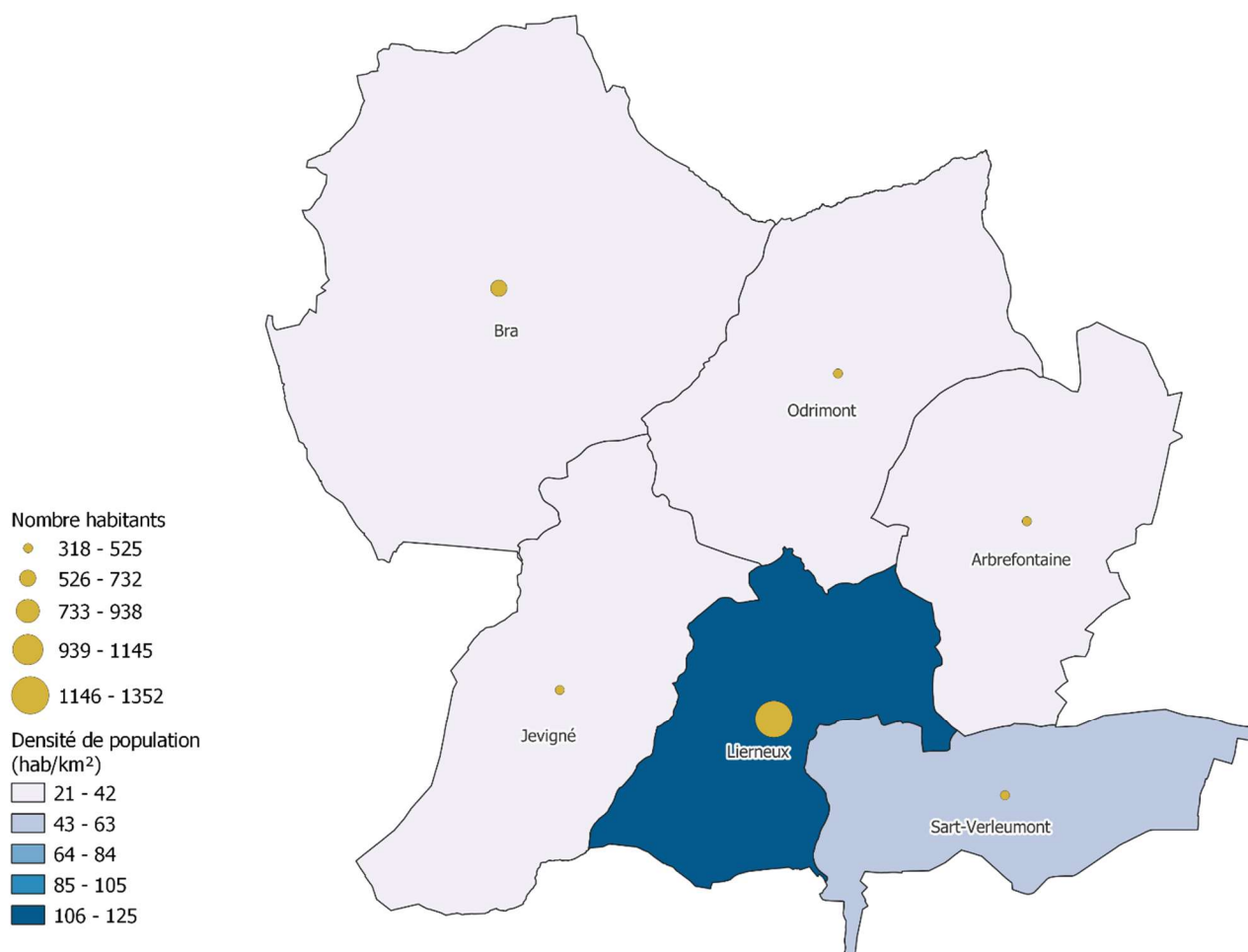

La cartographie ci-dessus nous permet de mieux appréhender la densité de population de la commune. A l'exception de celui de Lierneux (125 hab/km<sup>2</sup>), qui est également - et de loin - le plus peuplé, et de Sart-Verleumont (57 hab/km<sup>2</sup>), tous les quartiers de la commune comptent moins de 42 habitants au kilomètre carré. Ceux de Bra, Odrimont et Jevigné sont même en dessous de 25. On est ainsi loin de la densité de population du bassin de Verviers qui est, comme vu précédemment, de 181.6 hab/km<sup>2</sup> en moyenne.

## 1.5. Pyramide des âges

Pyramide des âges de l'entité LIERNEUX (Commune) [01/01/2024]

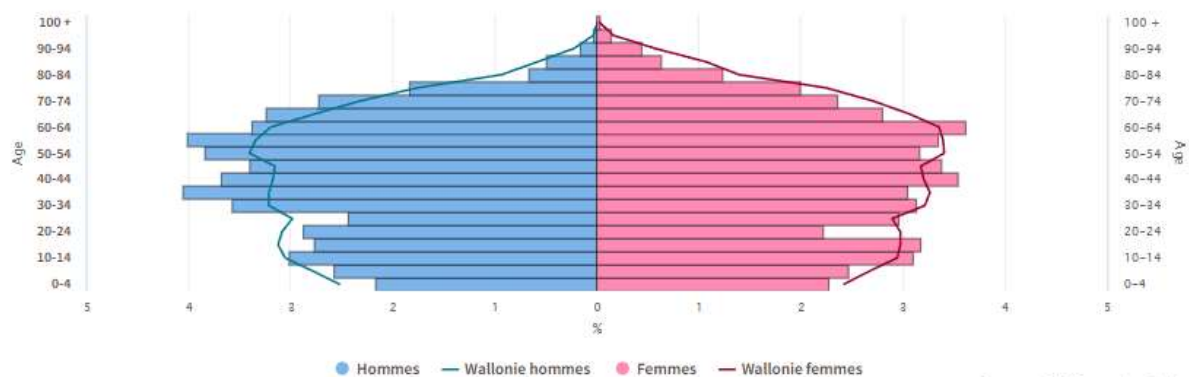

Sources : SPF économie – Statbel

La pyramide des âges de Lierneux se distingue par une présence accrue d’habitants âgés de 40 à 59 ans surtout chez les hommes par rapport à ce que l’on observe au niveau de la région wallonne. On y retrouve par ailleurs une part moins importante d’enfants et de jeunes adultes. L’indice de vieillissement<sup>1</sup> de la commune est de 87.0, un taux légèrement supérieur à celui du bassin (84.6) et de la moyenne wallonne (86.1). L’âge moyen quant à lui, est de 42.4 ans.

## 1.6. Types de ménages

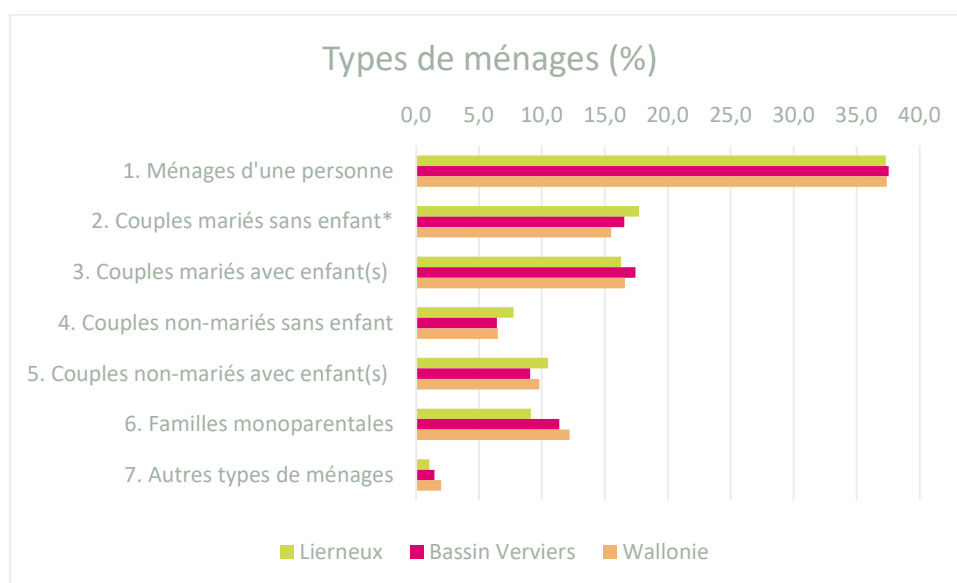

Source : Statbel – Répartition des ménages au 01/01/2024 – Calculs IBEFE Verviers

<sup>1</sup> Le rapport entre la population des personnes âgées de 65 ans et plus (numérateur) et la population des personnes âgées de moins de 20 ans (dénominateur). Un indice supérieur à 100 indique que la part des plus de 65 ans dans la population est supérieure à celle des moins de 20 ans

En ce qui concerne les ménages d'une personne, la commune de Lierneux présente un pourcentage assez comparable aux valeurs du bassin et de la région wallonne. De petites différences peuvent être soulignées au niveau des couples non-mariés (avec ou sans enfants à la maison) qui sont proportionnellement légèrement plus nombreux au sein de la commune ainsi que les couples mariés sans enfant (toujours à comprendre « à la maison »). Les familles monoparentales y représentent également une part moins importante que dans le bassin dans son ensemble ou en Wallonie.

## 1.7. Niveaux de diplômes de la commune

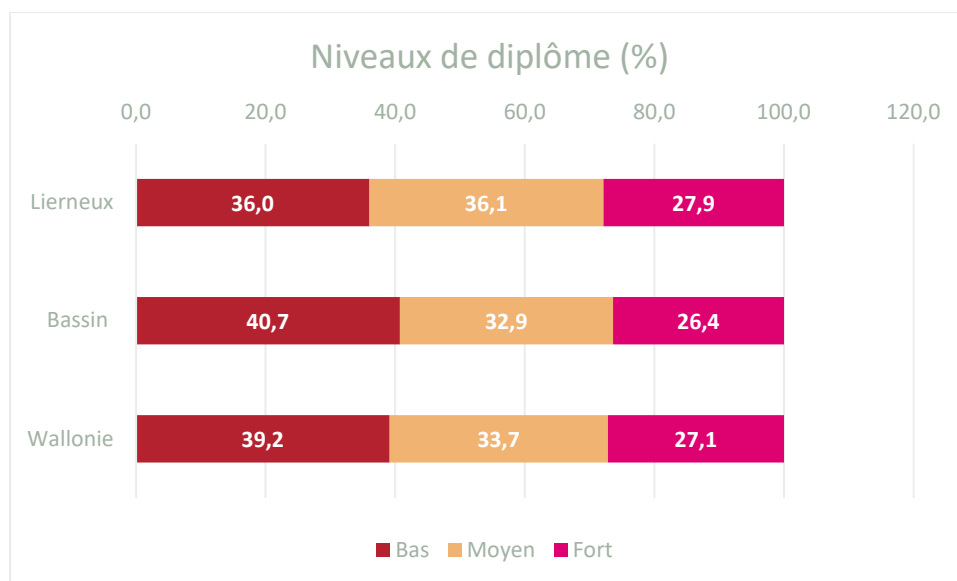

Source : Censur 2021 – Calculs : IBEFE Verviers

Les données issues du Censur 2021<sup>2</sup> nous permettent de comparer le niveau d'instruction des habitants de la commune de Lierneux à ceux du bassin et de la Wallonie. Le niveau bas de ce tableau se situe entre l'absence de tout certificat et le diplôme du secondaire inférieur, le niveau moyen correspond au secondaire supérieur tandis qu'un niveau élevé implique un diplôme de l'enseignement supérieur, qu'il soit court ou long. Les moins de 15 ans sont écartés de ce calcul du Censur et il y a également un léger pourcentage de personnes dont le niveau d'instruction est inconnu.

Le niveau de diplôme des habitants de Lierneux est supérieur à celui de la Wallonie et du bassin. On y retrouve en effet un pourcentage inférieur de personnes faiblement diplômées au profit des titulaires d'un certificat de l'enseignement secondaire de 3<sup>e</sup> degré et, dans une moindre mesure, de l'enseignement supérieur.

<sup>2</sup> Le Censur 2021 est une photographie au 1<sup>er</sup> janvier 2021 de la population résidant en Belgique. Il fournit un large éventail de chiffres sur les logements et les caractéristiques démographiques, socio-économiques et éducatives des citoyens. L'objectif du Censur est double : répondre au règlement européen et produire des statistiques pour des besoins spécifiques nationaux (administrations, organisations internationales, chercheurs, entreprises et particuliers).

Autrefois basé sur une enquête exhaustive auprès de l'ensemble des citoyens, le Censur repose depuis 2011 exclusivement sur l'utilisation de bases de données administratives. [CENSUS 2021, c'est quoi ? | Statbel](#)

## Structure du marché du travail

La première partie de ce document se concentrait sur les caractéristiques de la population de la commune de Lierneux, nous allons maintenant nous intéresser à son marché de l'emploi ainsi qu'à la population en âge de travailler. Nous aborderons dans un premier temps l'emploi intérieur et les postes de travail salarié de la commune et verrons ensuite comment se structure l'activité de la population sur le marché du travail.

### 2.1. Ratio d'emploi intérieur

**L'emploi intérieur** comprend tous les emplois exercés sur le territoire, qu'ils soient occupés par des personnes résidentes ou non sur ce territoire.

|                     | Postes de travail salarié | Indépendants (à titre principal et aidants) | Emploi intérieur | Population 15-64 ans | Ratio d'emploi intérieur 2023 |
|---------------------|---------------------------|---|------------------|----------------------|-------------------------------|
| Bassin de Verviers  | 60.186                    | 20.932                                      | 81.118           | 132.983              | 61.0                          |
| Commune de Lierneux | 763                       | 465   | 1.228            | 2.402                | 51.1                          |

Source : Walstat – Calculs : IBEFE Verviers

Le ratio d'emploi intérieur calculé ci-dessus prend en considération les postes de travail salarié ainsi que les indépendants et aidants au 31/12/2022 et les met en relation avec la population âgée de 15 à 64 ans au 1<sup>e</sup> janvier 2023. Il est donc légèrement différent de celui que l'on retrouve sur le site de Walstat qui se base en partie sur des moyennes annuelles 2022 et qui est, pour la commune de Lierneux, de 50.1. Quoi qu'il en soit ce ratio est inférieur à celui du bassin (61.0) et de la Wallonie (61.2). En revanche, sa proportion de travailleurs indépendants est supérieure à ce qui est observé globalement dans le bassin (19,3% vs 15,7%). Le ratio nous apprend ainsi que la commune de Lierneux aurait virtuellement la possibilité de donner du travail sur son sol à 51,1% de sa population en âge de travailler. Nous allons à présent voir dans quels secteurs d'activité se retrouvent ces postes salariés et par qui ils sont occupés.

#### 2.1.1. Détail des postes de travail salarié de la commune

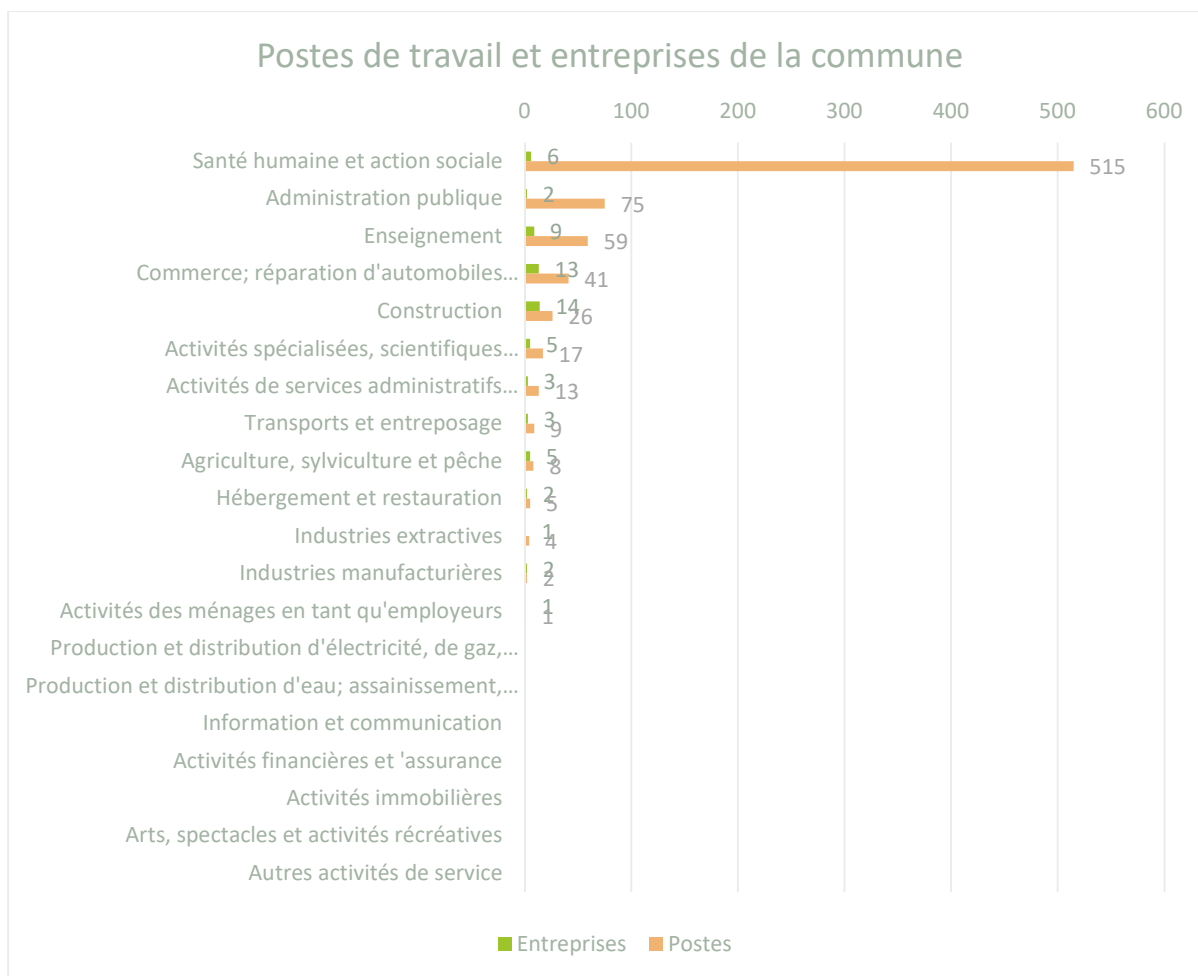

Source : ONSS Direction statistiques -2<sup>e</sup> trimestre 2023– Calculs : IBEFE Verviers

Au 30 juin 2023, la commune de Lierneux recensait 66 entreprises/unités d'établissement représentant 775 postes de travail salarié (1.3% des postes du bassin). La majeure partie de ces postes (66,5%) concernent le secteur de la santé humaine et de l'action sociale, faisant de celui-ci le principal pourvoyeur d'emploi de la commune avec 515 postes. L'administration publique vient en 2<sup>e</sup> place avec 75 postes. L'enseignement complète le podium avec 59 postes. L'ensemble de l'emploi salarié de la commune est occupé à 70.2% par des femmes, une valeur très supérieure à celle du bassin (51,4%) qui s'explique par le fait que le secteur de la santé humaine et de l'action sociale est particulièrement féminin (81.9% de femmes à l'échelle du bassin).

#### 2.1.2. Origine des personnes travaillant dans la commune (niveau provincial)

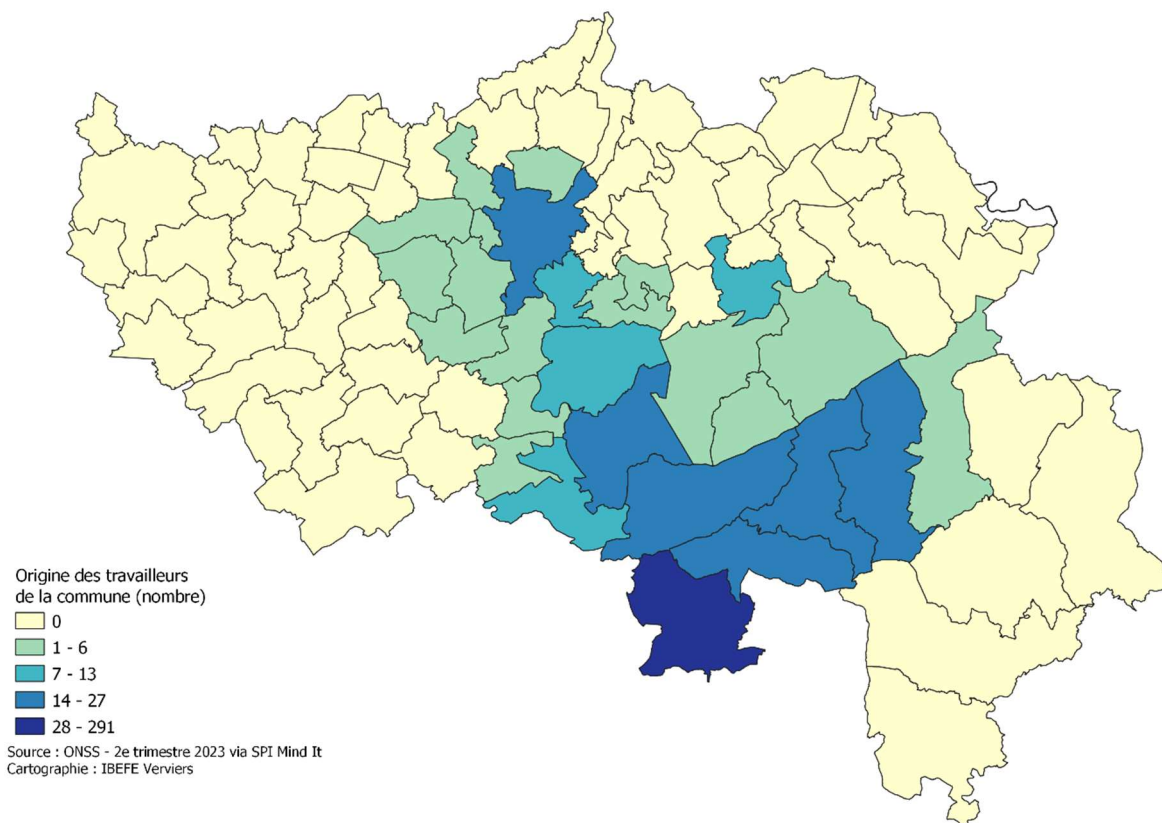

La cartographie ci-dessus permet d'identifier les communes d'origine des travailleurs actifs dans une unité d'établissement de Liernex lorsque celle-ci se situe en province de Liège.

Près de 40% (soit 291 personnes) des travailleurs salariés au sein d'une unité d'établissement lierneusienne sont également originaires de la commune. L'essentiel du personnel restant provient des communes proches, mais également de quelques communes du centre du bassin de Liège. Cela dit, aucune ne compte plus de 27 salariés à Liernex.

## 2.2. Structure d'activité de la population

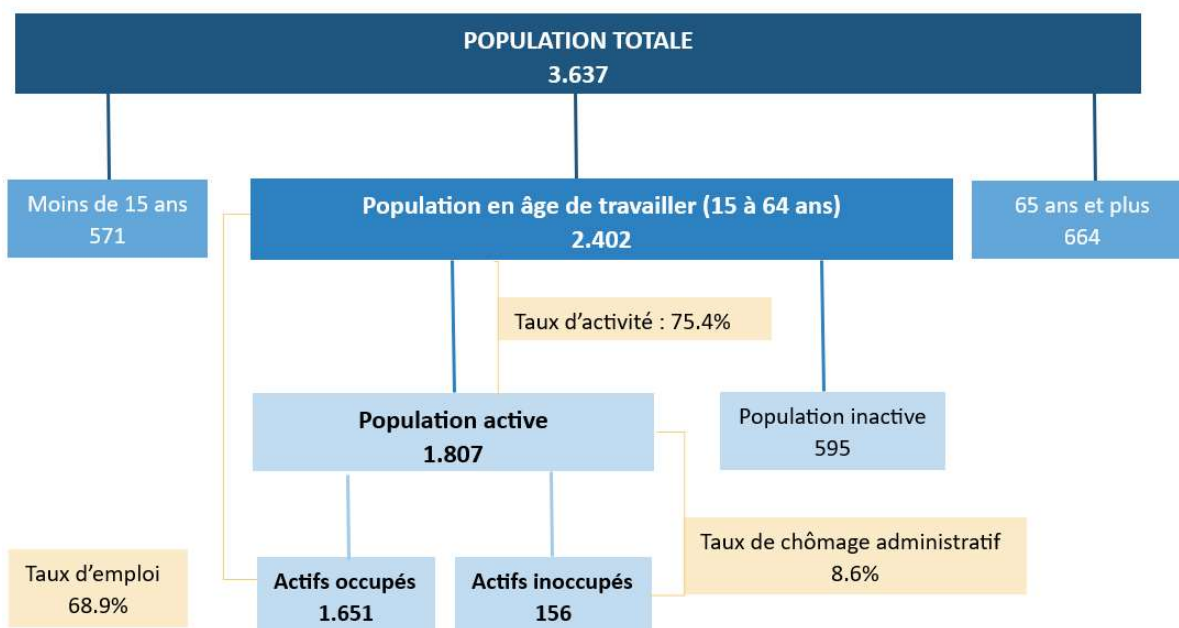

Source : Walstat – Données de population au 01/01/2023 et marché du travail moyennes annuelles 2023<sup>3</sup>

## 2.3. Caractéristiques de la population en âge de travailler

### 2.3.1 Taux d'emploi

**Le taux d'emploi** exprime le pourcentage de personnes qui ont un emploi (salarié ou indépendant) parmi la population en âge de travailler. Il donne une idée de la participation effective à l'emploi d'une population qui pourrait potentiellement travailler.

<sup>3</sup> Les données de population étant au 1<sup>er</sup> janvier 2023 et les données du marché de l'emploi étant des moyennes annuelles, les pourcentages ne correspondent pas au résultat du calcul opéré sur ces données. Il s'agit pour autant des taux corrects pour l'année 2023.

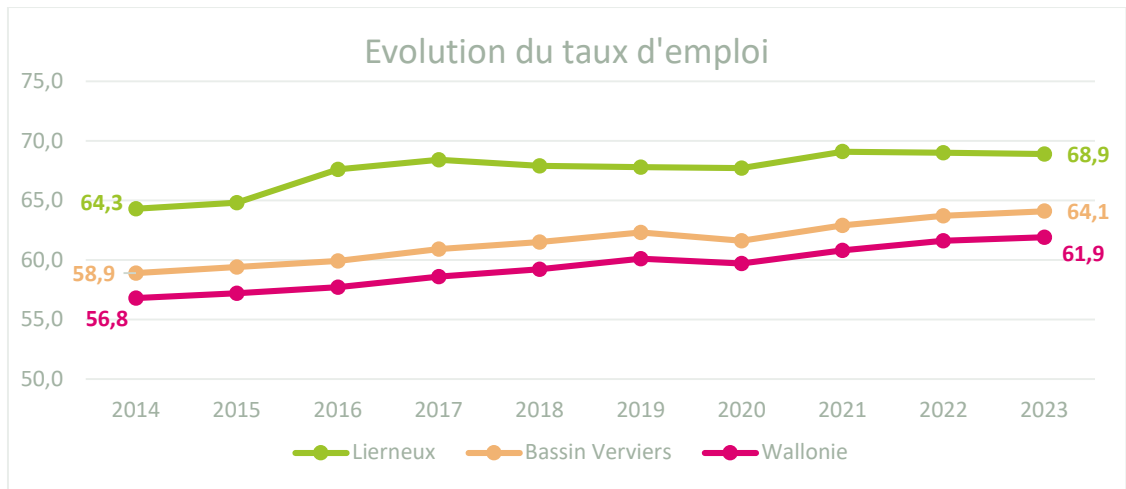

Source : Walstat

Au cours des dix dernières années, le taux d'emploi de la commune de Lierneux a augmenté de 4.6 points de pourcentage, ce qui représente une progression légèrement inférieure à celle du bassin et de la Wallonie (respectivement 5.2 et 5.1 p.p.), tout en restant plus élevé que ceux de ces 2 entités.

### 2.3.2. Secteurs des salariés de la commune



Source : Statbel - Censu 2021

Si on change d'angle d'analyse pour s'intéresser aux secteurs d'activité au sein desquels travaillent les habitants de la commune, on constate tout d'abord que le secteur de la santé humaine et de l'action sociale occupe ici également la première place avec 368 travailleurs (et ce qu'ils travaillent ou non sur le territoire de la commune). Viennent ensuite le secteur de l'administration publique et défense (160) et celui du commerce (qui comprend également la réparation de véhicules) (155). Ces 3 secteurs rassemblent à eux seuls plus de 40% des salariés lierneusiens.

On relève un nombre relativement important de travailleurs pour lesquels le secteur est « non-indiqué ». Les personnes pourvues d'un emploi pour lesquelles il est impossible, pour Statbel, d'effectuer un lien vers un établissement ou une entreprise et pour lesquelles aucun secteur d'activité économique n'est identifié se regroupent dans cette catégorie.

### 2.3.3. Mobilité des travailleurs de la commune

| Lieu de travail                     | Commune Lierneux | Bassin Verviers |
|-------------------------------------|------------------|-----------------|
| En Belgique                         | 90,9%            | 95,7%           |
| Région flamande                     | 1,6%             | 2,2%            |
| Région wallonne                     | 86,1%            | 90,0%           |
| Région de Bruxelles-Capitale        | 3,1%             | 3,4%            |
| Province d'Anvers                   | 0,2%             | 0,5%            |
| Province du Brabant flamand         | 1,1%             | 1,1%            |
| Province du Brabant wallon          | 0,2%             | 0,4%            |
| Province de Flandre occidentale     | 0,1%             | 0,1%            |
| Province de Flandre orientale       | 0,0%             | 0,2%            |
| Province de Hainaut                 | 0,2%             | 0,5%            |
| Province de Liège                   | 62,7%            | 86,8%           |
| Province de Limbourg                | 0,1%             | 0,4%            |
| Province de Luxembourg              | 22,2%            | 1,6%            |
| Province de Namur                   | 0,7%             | 0,7%            |
| Lieu de travail inconnu en Belgique | 0,1%             | 0,1%            |
| Hors Belgique                       | 8,4%             | 3,2%            |
| Lieu de travail inconnu             | 0,7%             | 1,1%            |

Source : Statbel – Census 2021

Le tableau ci-dessus nous apprend que si, dans l'ensemble du bassin, la majorité des salariés travaillent au sein de la province de Liège (86,8 %), cette proportion tombe à 62,7 % pour les habitants de Lierneux. Ceux-ci se tournent davantage vers la province de Luxembourg (22,2 %, contre seulement 1,6 % pour le reste du bassin) ainsi qu'au-delà des frontières belges (8,4 % contre 3,2 %), ce qui traduit une mobilité professionnelle plus marquée.

Les données de l'ONSS nous permettent de découvrir en détail où travaillent ces 62,7% de salariés qui exercent leur activité au sein de la province de Liège. Ici, le nom de la commune est affiché lorsque le nombre de travailleurs issus de la commune de Liernoux est supérieur à 50.

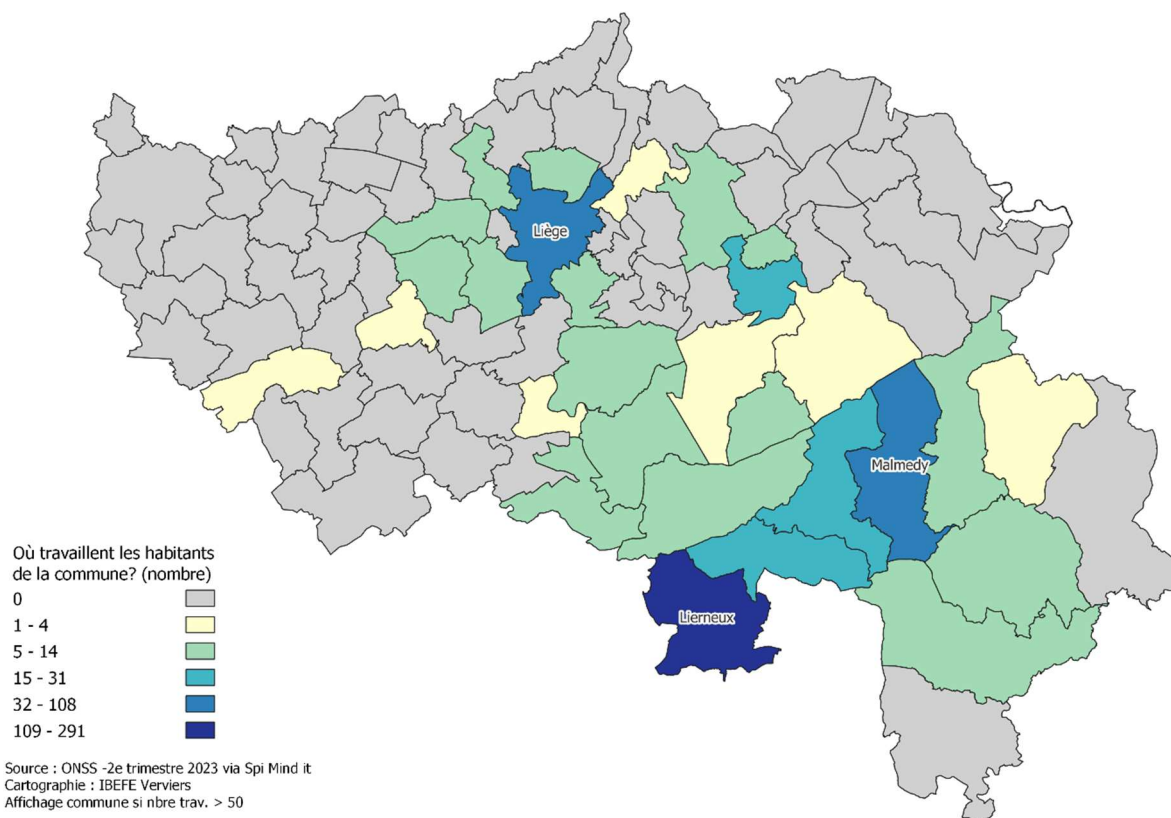

C'est au sein de la commune de Verviers que l'on retrouve le plus grand nombre de travailleurs salariés originaires de Pepinster. On retrouve ensuite celle de Liège qui en emploie 330. Pepinster complète le podium avec les 251 travailleurs évoqués au point 2.1.2.

## 2.4. Caractéristiques de la population active inoccupée

### 2.4.1. Taux de chômage administratif

Le taux de chômage exprime la part de personnes qui sont sans emploi, à la recherche d'un emploi et disponibles pour occuper un emploi parmi la population active. C'est un indicateur clé pour l'analyse du marché du travail car il indique le déséquilibre entre l'offre et la demande de travail. Il existe plusieurs manières de mesurer le taux de chômage. Nous utilisons ici des estimations établies au départ des données administratives.

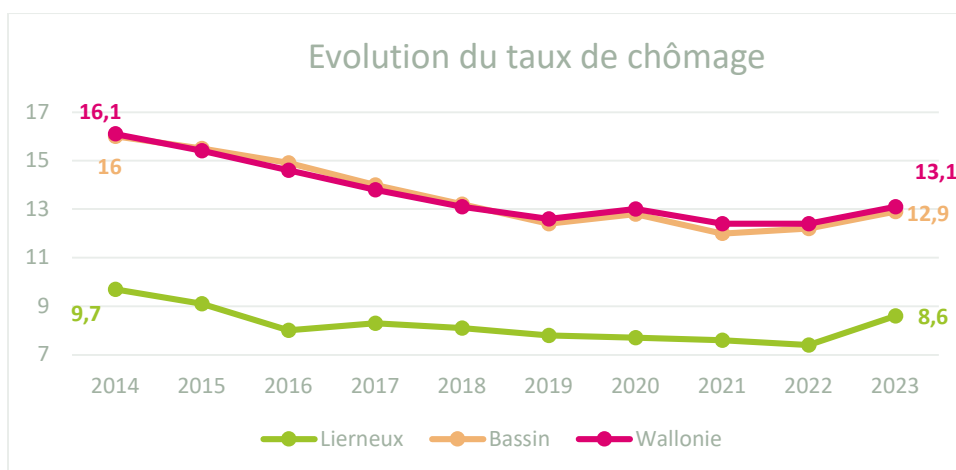

Source : Walstat

Entre 2014 et 2023, le taux de chômage de la commune de Lierneux a reculé de 1.1 points de pourcentage pendant que le bassin de Verviers et la Wallonie enregistraient une diminution de respectivement 3 et 3.1 points. La baisse est donc moins importante à Lierneux mais surtout parce que le taux de départ était déjà beaucoup moins haut. Cela dit, entre 2022 et 2023, la commune de Lierneux a enregistré un retour vers la hausse bien plus important que la Wallonie et le bassin puisque le taux a pris 1.2 p.p. là tandis que le bassin progressait de 0.5 p.p. et la Wallonie de 0.7 p.p.

#### 2.4.2. Caractéristiques des chercheurs d'emploi inoccupés (CEI) de Lierneux

Les données du Forem nous permettent d'avoir une idée plus précise des caractéristiques des 156 habitants de la commune qui sont à la recherche d'un emploi.

#### CEI selon l'âge et le sexe

| Nbre CEI moyen | Sexe  |       | Total général | % sans permis | % hommes |
|----------------|-------|-------|---------------|---------------|----------|
|                | F     | M     |               |               |          |
| Lierneux       | 70    | 86    | 156           | 35.3          | 55.1     |
| Bassin         | 6.078 | 6.520 | 12.597        | 51.3          | 51.8     |

Source : Le Forem, 2023 – Calculs : IBEFE Verviers

Au sein du bassin de Verviers, les hommes sont proportionnellement légèrement plus nombreux parmi les chercheurs d'emploi. Ce phénomène s'observe également à Lierneux et ce de manière plus importante.

En revanche, les personnes sans emploi de la commune sont proportionnellement nettement moins nombreuses à déclarer ne posséder aucun permis de conduire (2 ou 4 roues).

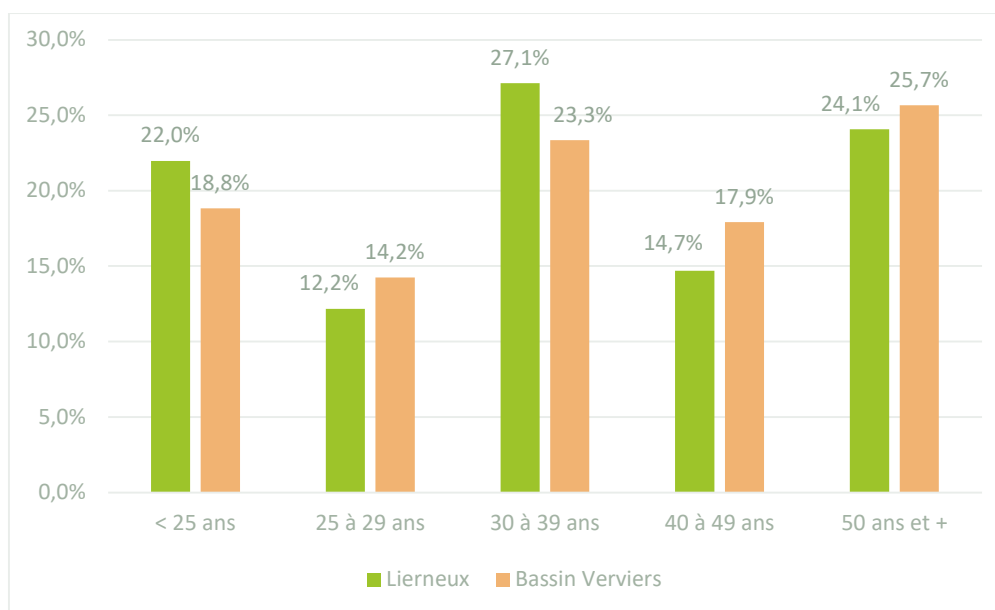

Source : Le Forem, 2023 – Calculs : IBEFE Verviers

Au niveau de l'âge des chercheurs d'emploi, on retrouve au sein de la commune de Lierneux une part plus importante de jeunes de moins de 25 ans et de personnes entre 30 et 39 ans que ce qui est observé au niveau du bassin dans son ensemble.

#### CEI selon le niveau de diplôme

| Niveau diplôme                | Lierneux   |       | Bassin Verviers |       |
|-------------------------------|------------|-------|-----------------|-------|
|                               | Total      | %     | Total           | %     |
| Primaire + Secondaire de base | 27         | 17,3% | 3.349           | 26,6% |
| Secondaire 2ème degré         | 26         | 17,0% | 2.261           | 18,0% |
| Secondaire 3ème degré         | 65         | 41,6% | 4.612           | 36,6% |
| Apprentissage                 | 7          | 4,2%  | 371             | 2,9%  |
| Supérieur non-universitaire   | 25         | 16,1% | 1.441           | 11,4% |
| Universitaire                 | 6          | 3,7%  | 371             | 2,9%  |
| Autres                        | 0          | 0,1%  | 192             | 1,5%  |
|                               | <b>156</b> |       | <b>12.597</b>   |       |

Source : Le Forem, 2023 – Calculs : IBEFE Verviers

En termes de niveau d'études, 34,0 % des chercheurs d'emploi de Lierneux possèdent au plus un diplôme du deuxième degré de l'enseignement secondaire, une proportion très inférieure à celle du bassin dans son ensemble (44,5 %). Par ailleurs, la part de diplômés du troisième degré secondaire y est plus élevée. En ce qui concerne l'enseignement supérieur, la commune enregistre une proportion plus importante de diplômés, particulièrement pour le type court.

### CEI selon la nationalité

% Commune de Lierneux

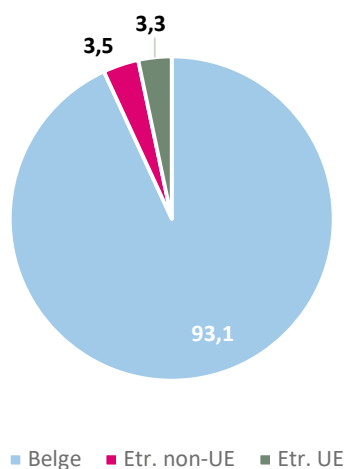

% Bassin

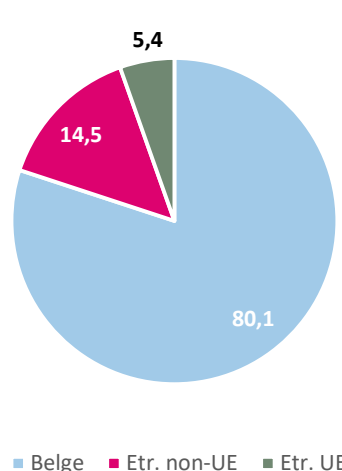

Source : Le Forem, 2023 – Calculs : IBEFE Verviers

En termes de nationalité des chercheurs d'emploi et en comparaison avec ce qui est observé au niveau de la population totale et par rapport au bassin, Lierneux compte une part de ressortissants extra européens légèrement disproportionnée.

### CEI selon la durée d'inoccupation

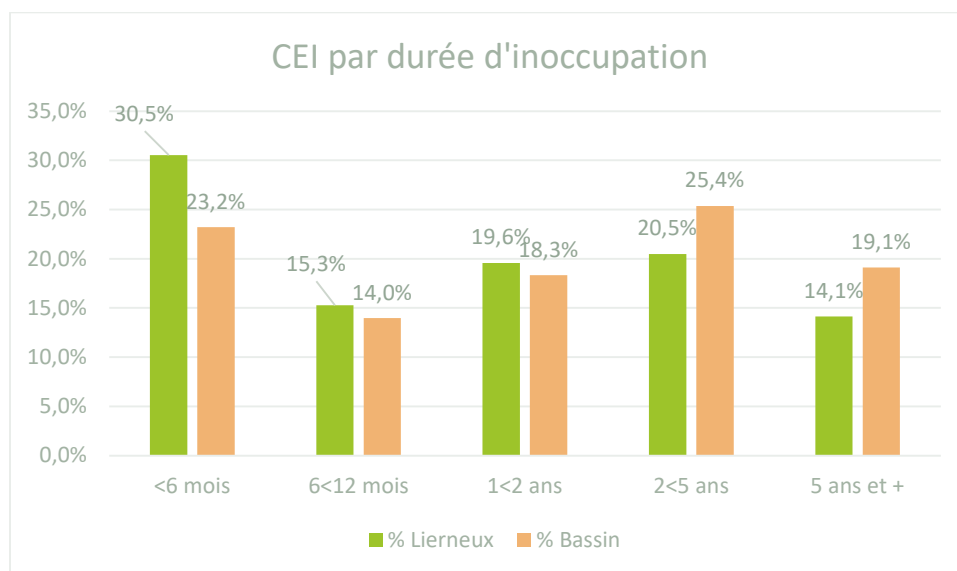

Source : Le Forem, 2023 – Calculs : IBEFE Verviers

Enfin, au niveau de la durée d'inactivité, on constate que les valeurs sont assez proches entre les taux de la commune et du bassin pour ce qui est des catégories de 6 à 12 mois et de 1 à 2 ans d'inoccupation. En revanche, Lierneux présente une part supérieure de chercheurs d'emploi depuis

moins de 6 mois et, a contrario, une proportion de personnes en recherche d'emploi de très longue (2-5 ans) et de très très longue durée (> 5 ans) inférieure. Cela est positif dès lors que plusieurs études<sup>4</sup> établissent un lien entre durée d'inactivité et taux de sortie du chômage ; celui-ci aurait effectivement tendance à diminuer dès lors que l'inactivité se prolonge.

La réforme des allocations de chômage limitant leur durée à 2 ans pour les personnes de moins de 55 ans entrera en vigueur au 1<sup>e</sup> janvier 2026. Fin juillet 2025, la commune de Lierneux comptabilisait 38 chercheurs d'emploi depuis plus de 2 ans et percevant des allocations de chômage. Parmi ces personnes, celles qui sont âgées de moins de 55 ans et qui n'ont aucune autre source de revenu (par exemple via le salaire d'un conjoint) pourraient faire appel au revenu d'insertion sociale du CPAS. Ces chiffres sont mentionnés à titre indicatif d'autant que toutes les modalités de transition ou autres exceptions à la mesure ne sont pas encore connues.

### 2.4.3. Positionnements métier des CEI de la commune

Lors de son inscription au Forem, chaque CEI est invité à se positionner sur un ou plusieurs métiers. Le tableau ci-dessous reprend les métiers<sup>5</sup> (et familles professionnelles auxquelles ils sont attachés) sur lesquels minimum 15 personnes ont indiqué une préférence. Puisque chacun peut indiquer plusieurs possibilités, il convient de ne pas additionner ces valeurs, on peut en effet imaginer que quelqu'un qui se destine à la vente puisse sélectionner plusieurs intitulés métiers qui y sont reliés. Par ailleurs certaines personnes n'indiquent aucun positionnement métier lors de leur inscription.

| Famille professionnelle Rome V3   | Libelle Métier recherché                                   | Positionnements |
|---|--|-----------------|
| Agriculture et Pêche, Espaces naturels et<br>Espaces verts, Soins aux animaux | Agent d'entretien des parcs et jardins                     | 6               |
|   |  |                 |
| Commerce, Vente et Grande<br>distribution                                     | Vendeur de denrées alimentaires dans le commerce de détail | 9               |
|   | Vendeur en habillement et accessoires                      | 8               |
|   | Caissier   | 6               |
|   | Employé de magasin   | 6               |
| Construction, bâtiment, travaux publics                                       | Manoeuvre en construction                                  | 5               |
| Hôtellerie-restauration, tourisme,<br>loisirs, animation                      | Agent d'accueil en tourisme                                | 5               |
| Industrie   | Ouvrier de production                                      | 7               |
| Installation et maintenance   | Agent d'entretien des bâtiments et espaces collectifs      | 7               |
| Service à la personne et à la collectivité                                    | Éducateur-accompagnateur                                   | 7               |
|   | Nettoyeur de locaux et de grandes surfaces                 | 14              |
|   | Ouvrier de propreté publique                               | 5               |
| Support à l'entreprise  | Agent d'accueil  | 7               |
|   | Agent administratif  | 11              |
|   | Secrétaire   | 7               |
| Transport et logistique   | Conducteur de chariots élévateurs                          | 5               |
|   | Magasinier   | 15              |
|   | Manutentionnaire   | 6               |
|   | Chauffeur livreur  | 7               |

Source : le Forem, 2025

<sup>4</sup> Par exemple Cockx et Picchio (2012)

<sup>5</sup> Le masculin est utilisé à titre épïcène dans le tableau

## 2.5. Caractéristiques de la population inactive en âge de travailler

### 2.5.1. Bénéficiaires du revenu d'intégration sociale (RIS)

Le revenu d'intégration sociale est un revenu minimum destiné aux personnes qui ne disposent pas de ressources suffisantes, ne peuvent y prétendre par ailleurs, ni ne sont en mesure de se les procurer soit par leurs efforts personnels, soit par d'autres moyens. Le revenu d'intégration sociale est un revenu indexé qui doit permettre à son bénéficiaire de mener une vie conforme à la dignité humaine.

Pour l'obtenir il est nécessaire d'être Belge ou (membre de la famille d'un) citoyen de l'Union européenne, réfugié politique reconnu, bénéficiaire de la protection subsidiaire, apatride ou étranger inscrit dans le registre de la population<sup>6</sup>.

|                    | Bénéficiaires<br>2023 | % femmes | % jeunes | Part pop. 18-<br>64 ans (%) |
|--------------------|-----------------------|----------|----------|-----------------------------|
| Lierneux           | 33                    | 42.2     | 26.1     | 1.44                        |
| Bassin de Verviers | 4.785                 | 56.6     | 28.8     | 3.82                        |

Source : Walstat – SPF économie Statbel – SPP-Intégration sociale – Calculs IBEFE Verviers

La commune de Lierneux compte un nombre moyen mensuel de 33 bénéficiaires du RIS ce qui représente une part de la population des 18-64 ans (1.44%) bien inférieure à celle du bassin de Verviers (3.82%) et au pourcentage wallon (3.59%). La part de jeunes de moins de 25 ans et de femmes à faire appel à ce revenu y est inférieure à ce qui est observé en moyenne dans le bassin, particulièrement ces dernières.

De manière globale, le nombre moyen mensuel de bénéficiaires du RIS de Lierneux a progressé de 71.5% entre 2014 (19 bénéficiaires en moyenne mensuelle) et 2023 alors qu'il augmentait de 39.6% dans le bassin de Verviers. Comme le montre le graphique ci-dessous, la part de bénéficiaires du RIS de la commune a connu, depuis 2020, une augmentation qui n'a pas été observée au niveau du bassin ou de la Wallonie. A l'inverse, entre 2022 et 2023, Lierneux enregistre un recul de sa part de bénéficiaires du RIS tandis que ce pourcentage augmente dans le bassin et en région wallonne.

---

<sup>6</sup> <https://stat.mi-is.be/>

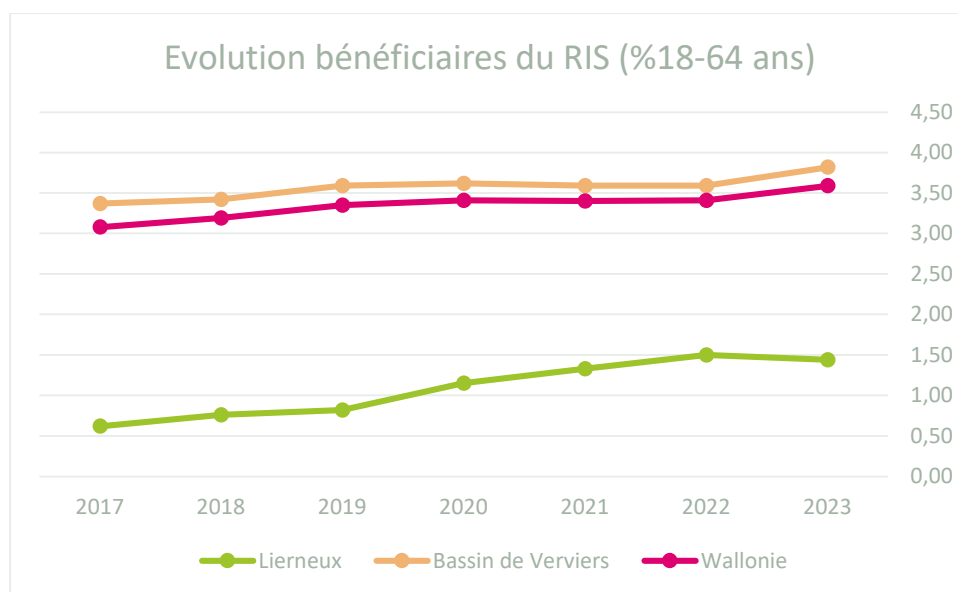

Source : Walstat – Calculs : IBEFE Verviers

### 2.5.2. Le public INAMI

Le nombre de personnes en invalidité (en incapacité de travail depuis au moins un an et un jour) augmente d'année en année si bien que, depuis 2019, leur nombre a dépassé celui des chômeurs en Belgique<sup>7</sup>.

Au sein du bassin de Verviers, le nombre de personnes en incapacité de longue durée n'a pas encore atteint, et de loin, le nombre de chômeurs (mais a tout de même connu une augmentation de près de 30% entre 2017 et 2022<sup>8</sup>). A ce titre, Lierneux fait figure d'exception puisque, déjà en 2017, le nombre de personnes en invalidité de la commune était supérieur à celui des personnes en recherche d'emploi. Depuis, le nombre de malades de longue durée continue d'augmenter bien que moins rapidement que dans le bassin dans son ensemble (+20% vs +29%) tandis que le nombre de chercheurs d'emploi diminue.

<sup>7</sup> Tomber, se relever et reprendre pied sur le marché du travail L'activation des personnes en incapacité de longue durée en chiffres, Rapport final | 20/01/2022

<sup>8</sup> IBEFE Verviers – Rapport analytique et prospectif 2024

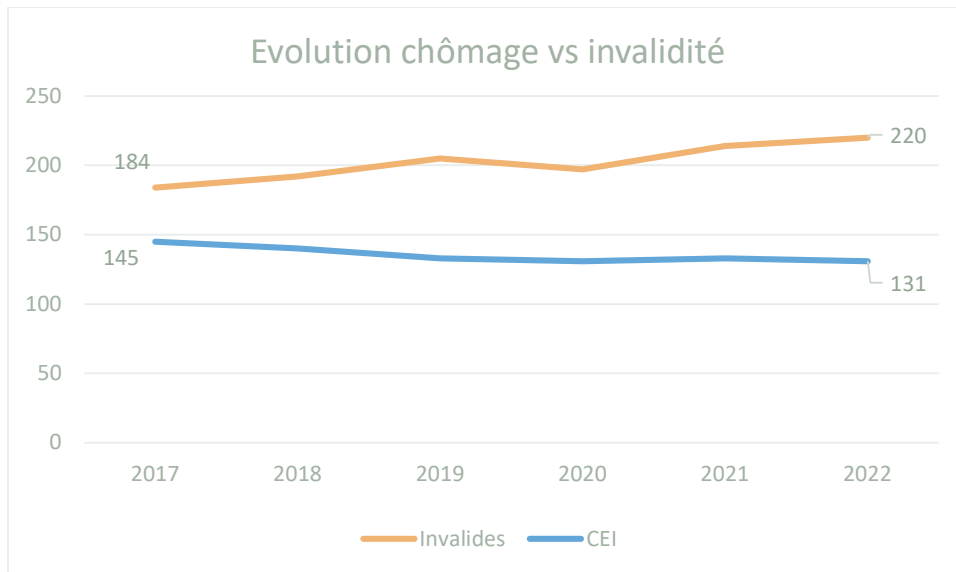

Source : Walstat et INAMI

## Organismes ressources du territoire

### LIERNEUX

