



BASSIN EFE

INSTANCE BASSIN ■ ENSEIGNEMENT QUALIFIANT • FORMATION • EMPLOI

VERVIERS

DIAGNOSTIC
SOCIOÉCONOMIQUE
DE LA COMMUNE
DE MALMEDY

Mai 2025

Table des matières

Introduction	4
Territoire et population	5
1.1. Cartographie de la commune de Malmedy	5
1.2. Utilisation du sol	6
1.3. Population totale	7
1.4. Répartition géographique et densité de la population	8
1.5. Pyramide des âges	9
1.6. Types de ménages	9
1.7. Niveaux de diplômes de la commune	10
Structure du marché du travail	11
2.1. Ratio d'emploi intérieur	11
2.1.1. Détail des postes de travail salarié de la commune	12
2.1.2. Origine des personnes travaillant dans la commune (niveau provincial).....	13
2.2. Structure d'activité de la population	14
2.3. Caractéristiques de la population en âge de travailler.....	14
2.3.1 Taux d'emploi.....	14
2.3.2. Secteurs des salariés de la commune	15
2.3.3. Mobilité des travailleurs de la commune	16
2.4. Caractéristiques de la population active inoccupée.....	17
2.4.1. Taux de chômage administratif	17
2.4.2. Caractéristiques des chercheurs d'emploi inoccupés (CEI) de Malmedy	18
2.4.3. Positionnements métier des CEI de la commune	21
2.5. Caractéristiques de la population inactive en âge de travailler	22
2.5.1. Bénéficiaires du revenu d'intégration sociale (RIS)	22
2.5.2. Le public INAMI.....	23
Organismes ressources du territoire	24

Introduction

L'Instance Bassin EFE est un lieu rassemblant le monde de l'enseignement qualifiant, la formation et l'emploi et dont une des missions est l'animation territoriale.

Le rapport analytique et prospectif réalisé fin 2024, couvrant le territoire des 20 communes francophones, fut à l'origine de notre initiative de se pencher sur une chacune des communes en vue d'en réaliser une analyse plus fine que nous avons présentée à leurs représentants.

Notre souhait est de diffuser ce travail de manière plus large, afin de nourrir la réflexion en termes de dynamiques d'insertion socioprofessionnelle.

Notre démarche, au-delà du rôle d'analyse de données, se veut force de proposition car l'insertion, l'inclusion, la formation, ... sont l'affaire de tous.

Territoire et population

1.1. Cartographie de la commune de Malmédy

Au sud du bassin de Verviers, la commune de Malmédy couvre une superficie de 100,4 km² et est composée de 16 quartiers statistiques.

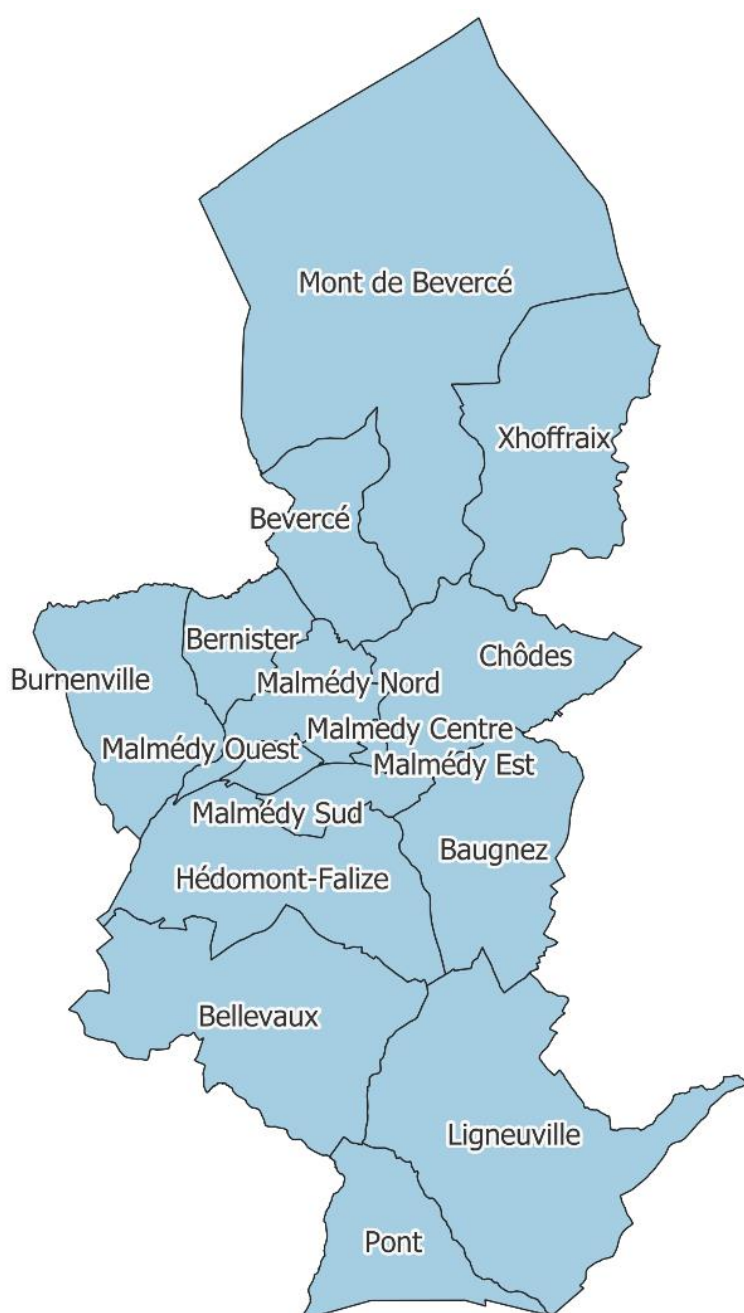

1.2. Utilisation du sol

Le territoire de la commune est constitué en majeure partie de terres boisées (43.0%) et de terres agricoles (34.0%). La part de terres artificialisées ne représente que 7.3% dont près de 60.0% sont consacrés au logement.

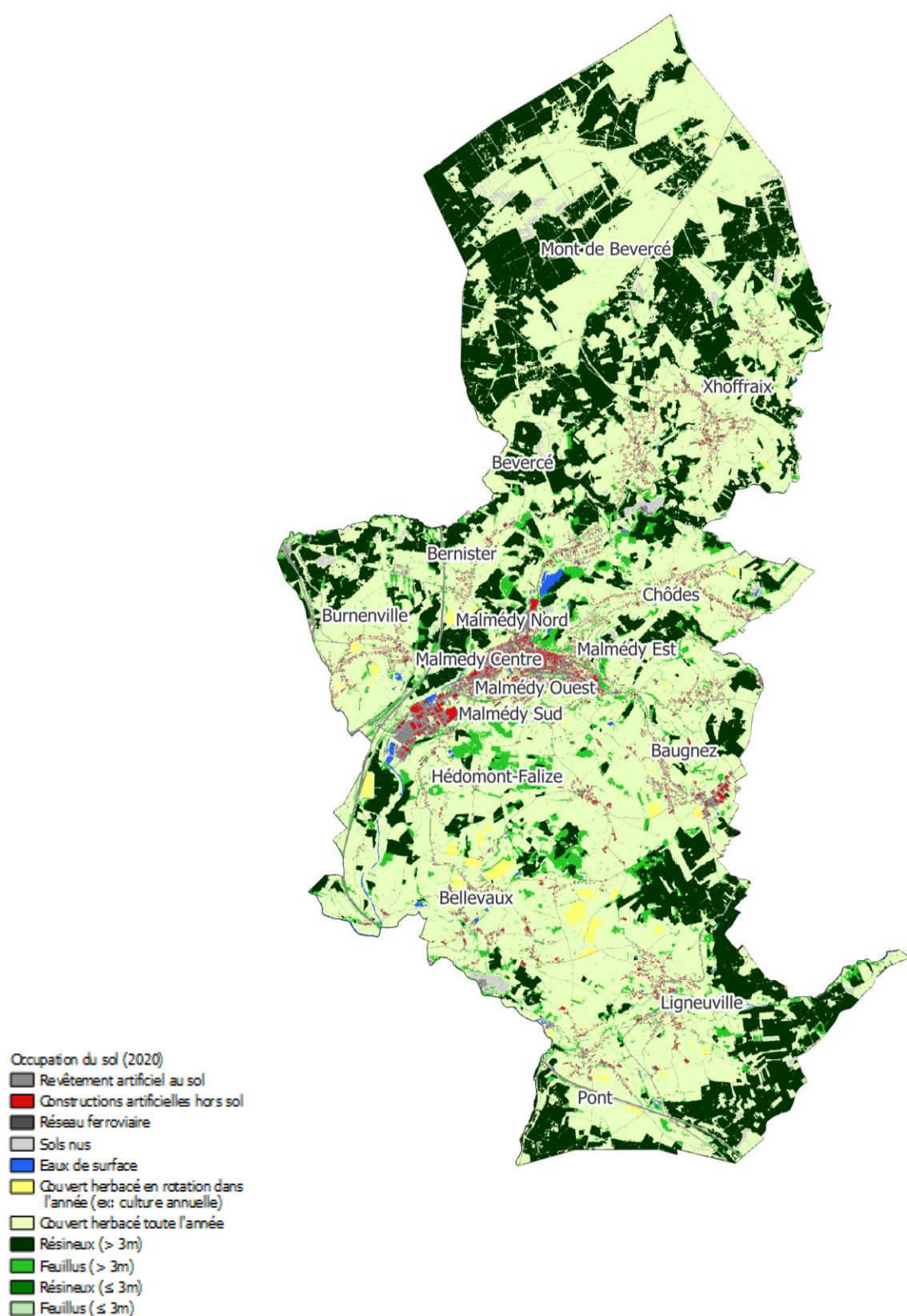

1.3. Population totale

	Pop. 2024 (VA)	Densité de population Hab./km ²	Population de nationalité étrangère		Evol. Pop. 2015-2024
			UE 28 (%)	Hors UE (%)	
Malmedy	12.950	129.0	2.8	3.3	4.6%
Bassin de Verviers	211.277	181.6	4.3	4.1	1.1%
Wallonie	3.692.283	218.5	7.4	3.6	2.9%

Au 1^e janvier 2024, la commune de Malmedy hébergeait 12.950 personnes. Sa densité de population est bien inférieure à la moyenne du bassin de Verviers et de la Wallonie. Elle présente également une part moins importante d'habitants d'origine européenne ou extra européenne que ce qui est observé sur ces deux territoires.

Entre 2015 et 2024, son nombre d'habitants a enregistré une progression de 4.6%. Cette augmentation figure parmi les plus importantes du bassin qui n'a connu, pour sa part, qu'une augmentation de 1.1%.

La population de la commune se compose de 48.5% d'hommes et de 51,5% de femmes, des valeurs assez proches de celles du bassin (49,2% et 50,8%).

1.4. Répartition géographique et densité de la population

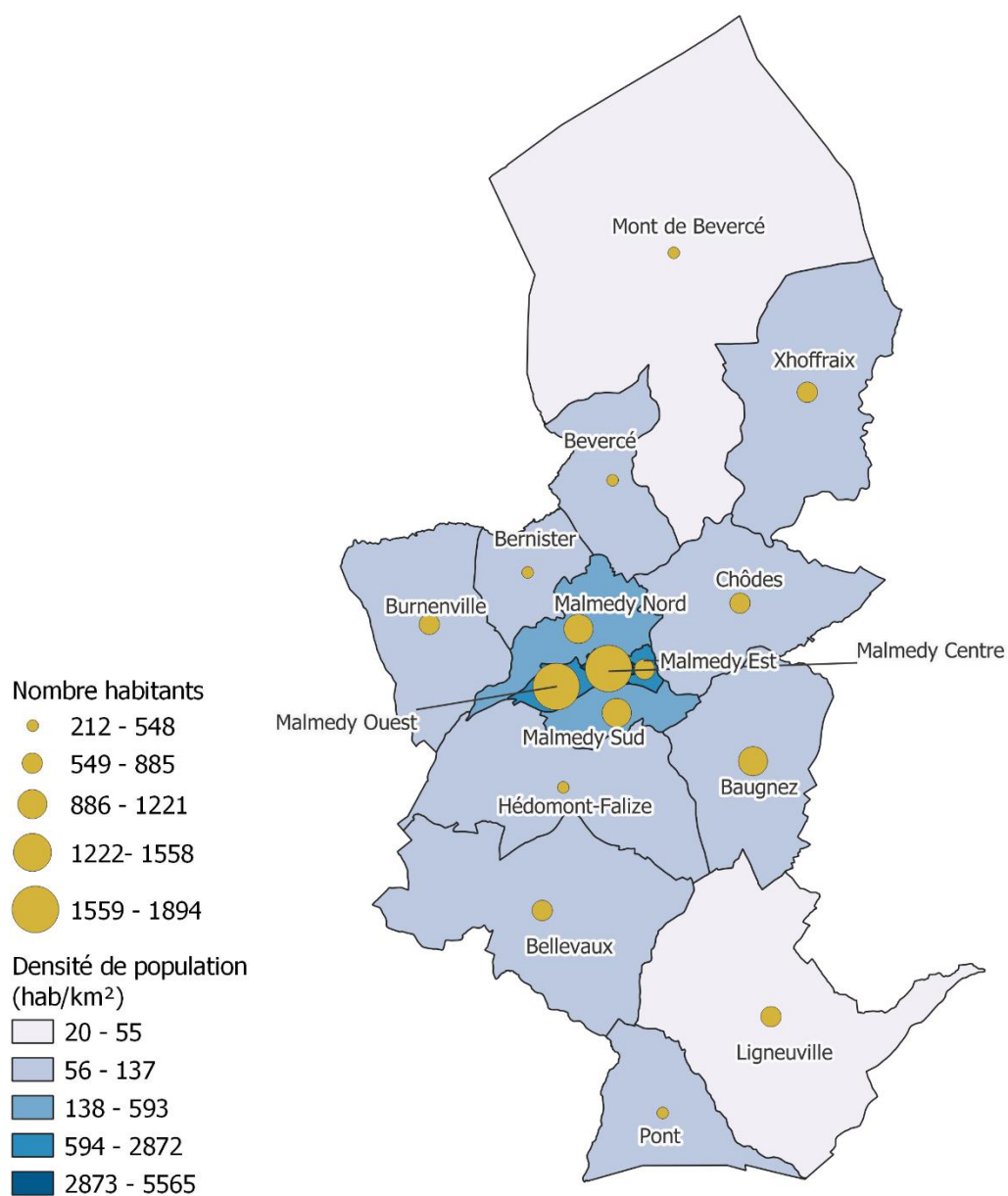

Les 3 quartiers les plus au centre de la commune (Malmédien ouest, centre et est) sont ceux où on observe la plus importante densité de population, particulièrement Malmédien centre (5.565 hab/km²) qui est également le quartier le plus peuplé.

1.5. Pyramide des âges

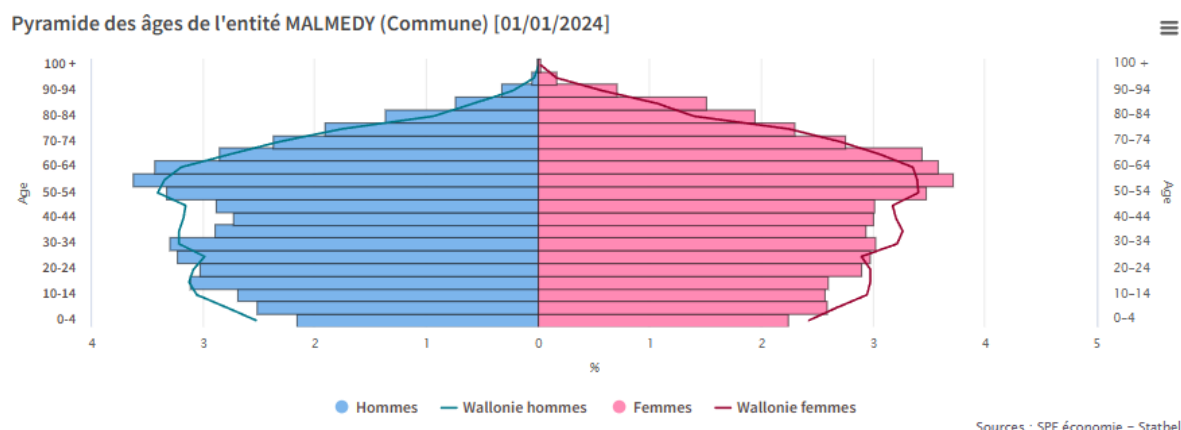

La pyramide des âges indique une part d'habitants de plus de 50 ans supérieure à ce qui est observé au niveau wallon. Par ailleurs, la plupart des catégories d'âge inférieures sont sous-représentées sur le territoire de la commune. L'indice de vieillissement¹ de la commune est de 109.7, un taux bien supérieur à celui du bassin 84.6 et de la moyenne wallonne (86.1). L'âge moyen quant à lui, est de 43.9 ans.

1.6. Types de ménages

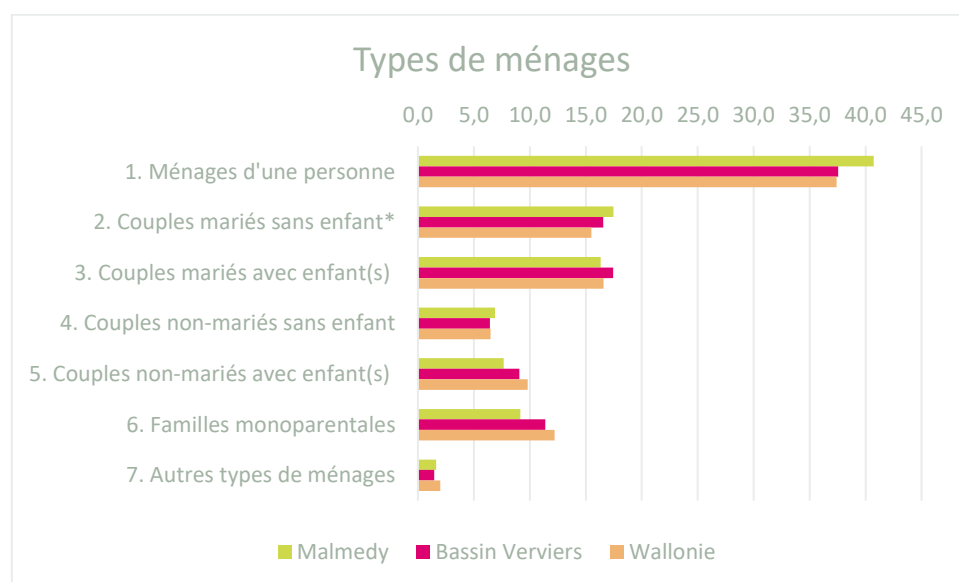

¹ Le rapport entre la population des personnes âgées de 65 ans et plus (numérateur) et la population des personnes âgées de moins de 20 ans (dénominateur). Un indice supérieur à 100 indique que la part des plus de 65 ans dans la population est supérieure à celle des moins de 20 ans

Que ce soit par rapport à la Wallonie ou au bassin de Verviers, la commune de Malmedy se caractérise par une plus importante proportion de ménages d'une personne au détriment des couples avec enfants (à entendre « à la maison ») qu'ils soient mariés ou non ou des familles monoparentales. Les couples sans enfants y représentent en revanche une part un peu plus importante. Cette répartition est cohérente avec la pyramide des âges de la commune.

1.7. Niveaux de diplômes de la commune

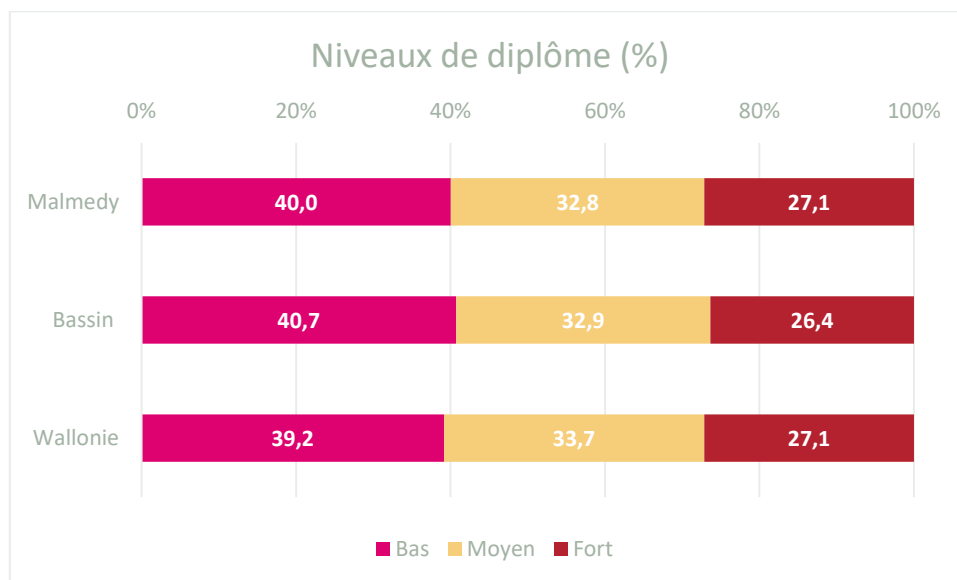

Source : CensuS 2021 – Calculs : IBEFE Verviers

Les données issues du CensuS 2021² nous permettent de comparer le niveau d'instruction des habitants de la commune de Malmedy à ceux du bassin et de la Wallonie. Le niveau bas de ce tableau se situe entre l'absence de tout certificat et le diplôme du secondaire inférieur, le niveau moyen correspond au secondaire supérieur tandis qu'un niveau élevé implique un diplôme de l'enseignement supérieur, qu'il soit court ou long. Les moins de 15 ans sont écartés de ce calcul du CensuS et il y a également un léger pourcentage de personnes dont le niveau d'instruction est inconnu.

La commune de Malmedy présente un pourcentage d'habitants faiblement diplômés qui se situe entre celui du bassin et de la Wallonie et un taux de diplômés du supérieur identique à celle-ci.

² Le CensuS 2021 est une photographie au 1^{er} janvier 2021 de la population résidant en Belgique. Il fournit un large éventail de chiffres sur les logements et les caractéristiques démographiques, socio-économiques et éducatives des citoyens. L'objectif du CensuS est double : répondre au règlement européen et produire des statistiques pour des besoins spécifiques nationaux (administrations, organisations internationales, chercheurs, entreprises et particuliers).

Autrefois basé sur une enquête exhaustive auprès de l'ensemble des citoyens, le CensuS repose depuis 2011 exclusivement sur l'utilisation de bases de données administratives. [CENSUS 2021, c'est quoi ? | Statbel](#)

Structure du marché du travail

La première partie de ce document se concentrait sur les caractéristiques de la population de la commune de Malmedy, nous allons maintenant nous intéresser à son marché de l'emploi ainsi qu'à la population en âge de travailler. Nous aborderons dans un premier temps l'emploi intérieur et les postes de travail salarié de la commune et verrons ensuite comment se structure l'activité de la population sur le marché du travail.

2.1. Ratio d'emploi intérieur

L'emploi intérieur comprend tous les emplois exercés sur le territoire, qu'ils soient occupés par des personnes résidentes ou non sur ce territoire.

	Postes de travail salarié	Indépendants (à titre principal et aidants)	Emploi intérieur	Population 15-64 ans	Ratio d'emploi intérieur 2023
Bassin de Verviers	60.186	20.932	81.118	132.983	61.0
Commune de Malmedy	4.689	1.387	6.076	8.132	74.7

Source : Walstat – Calculs : IBEFE Verviers

Le ratio d'emploi intérieur calculé ci-dessus prend en considération les postes de travail salarié ainsi que les indépendants et aidants au 31/12/2022 et les met en relation avec la population âgée de 15 à 64 ans au 1^e janvier 2023. Il est donc légèrement différent de celui que l'on retrouve sur le site de Walstat qui se base en partie sur des moyennes annuelles 2022 et qui est, pour la commune de Malmedy, de 72. Quoiqu'il en soit ce ratio est bien supérieur à celui du bassin (61.0) et de la Wallonie (61.2). Par ailleurs, sa proportion de travailleurs indépendants est légèrement supérieure à ce qui est observé globalement dans le bassin (17,1% vs 15,7%). Le ratio nous apprend ainsi que la commune de Malmedy aurait virtuellement la possibilité de donner du travail sur son sol à 74,7% de sa population en âge de travailler. Nous allons à présent voir dans quels secteurs d'activité se retrouvent ces postes salariés et par qui ils sont occupés.

2.1.1. Détail des postes de travail salarié de la commune

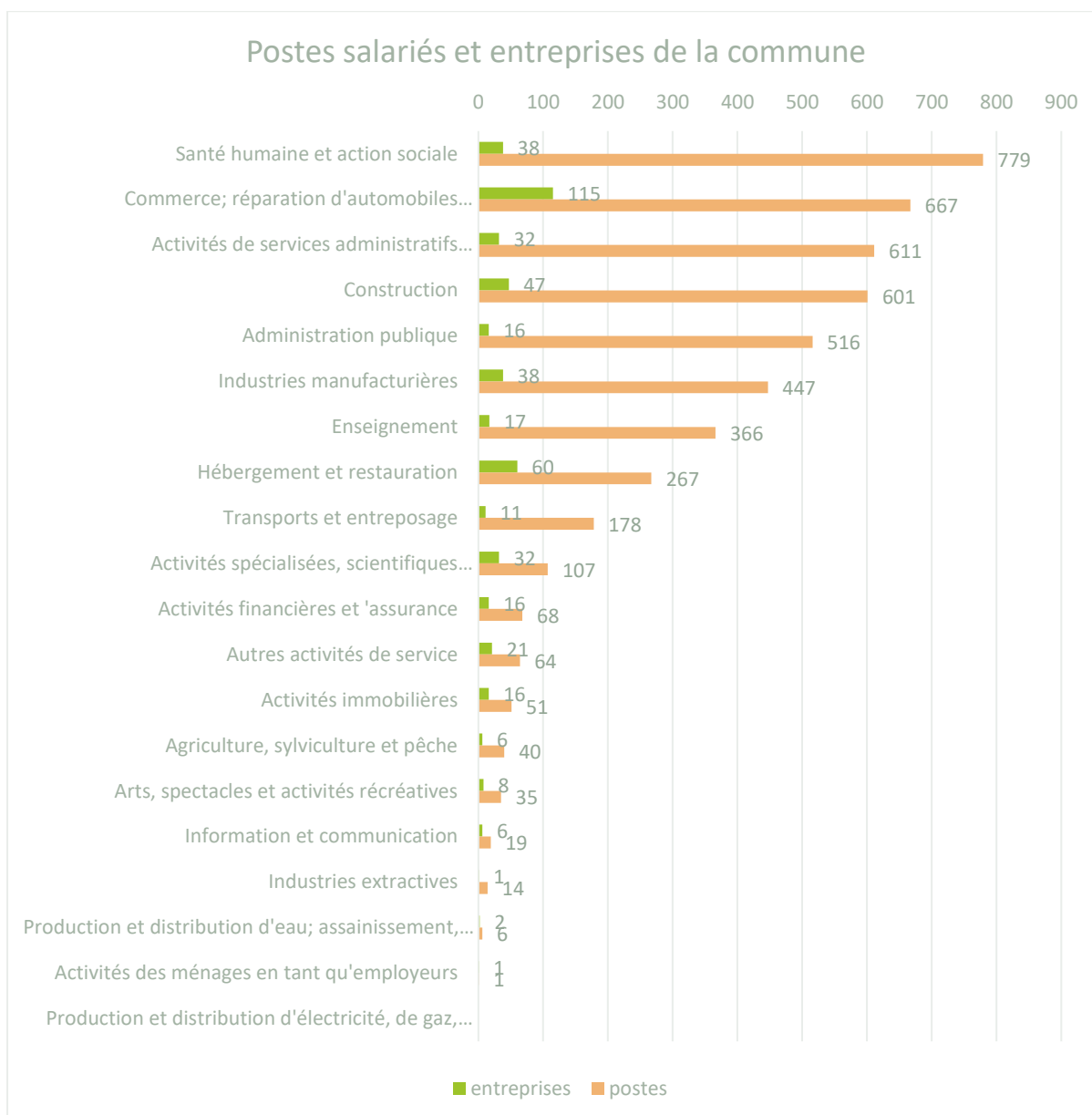

Source : ONSS Direction statistiques -2^e trimestre 2023– Calculs : IBEFE Verviers

Au 30 juin 2023, la commune de Malmedy recensait 483 entreprises/unités d'établissement représentant 4.837 postes de travail salarié (8.0% des postes du bassin), ce qui est fait la 3^e commune du bassin en termes de nombre de postes, derrière Verviers et Herve. Plus de 15% de ces postes concernent le secteur de la santé humaine et de l'action sociale, faisant de celui-ci le principal pourvoyeur d'emploi de la commune avec 779 postes. Le commerce, qui englobe également la réparation d'automobiles, occupe la deuxième place avec 667 postes tandis que le secteur des

services administratifs et de soutien³ complète le podium avec 611 postes. L'ensemble des postes de celle-ci sont occupés à 53.4% par des femmes, une valeur légèrement supérieure à celle du bassin (51,4%).

2.1.2. Origine des personnes travaillant dans la commune (niveau provincial)

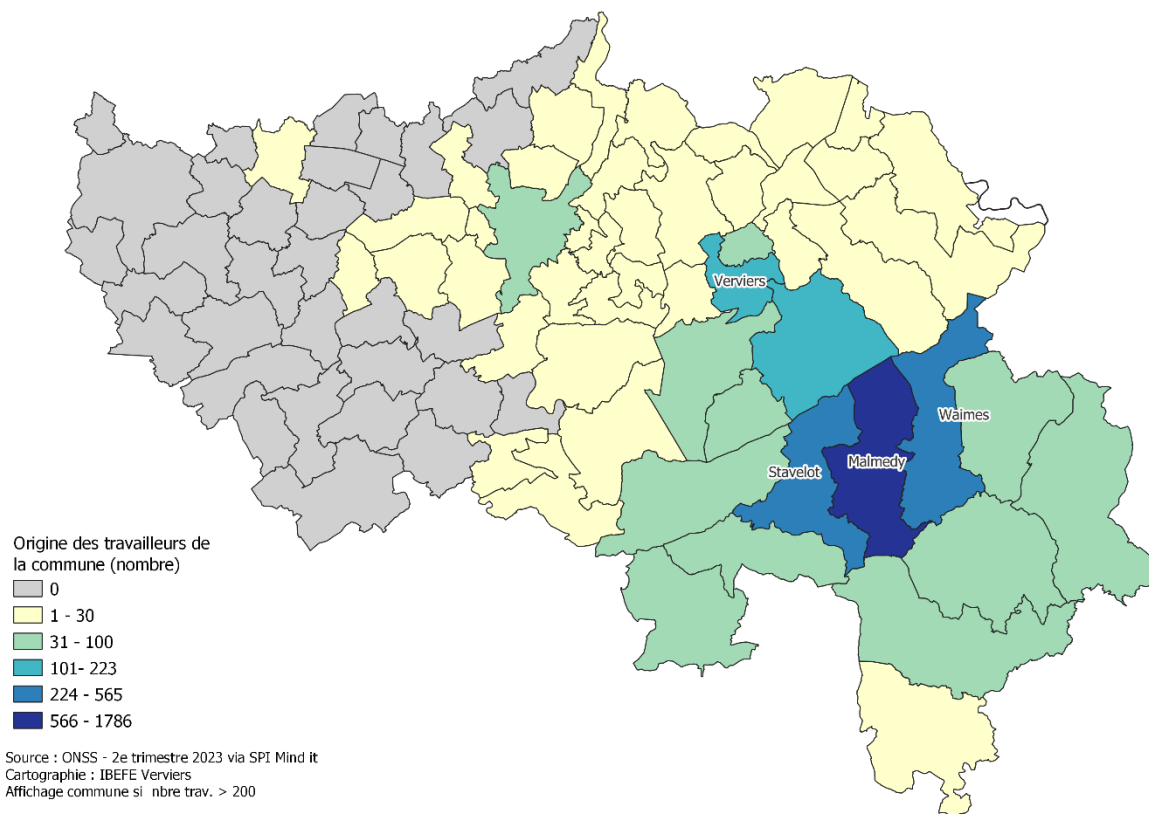

La cartographie ci-dessus permet d'identifier les communes d'origine des travailleurs actifs dans une unité d'établissement de Malmédy lorsque celle-ci se situe en province de Liège. Le nom de la commune est affiché lorsque le nombre de salariés est supérieur à 200.

Près de 40% (soit 1.786 personnes) des travailleurs salariés au sein d'une unité d'établissement malmédienne sont également originaires de la commune. L'essentiel du personnel restant provient des communes voisines de Waimés (565) et Stavelot (411) mais également de Verviers (223). De manière générale, l'arrondissement de Verviers dans son ensemble et la majeure partie du bassin de Liège compte des travailleurs exerçant à Malmédy parmi leurs habitants.

³ On y retrouve des services destinés à soutenir le bon fonctionnement des entreprises mais qui ne relèvent pas directement de leur activité principale tels que des services de comptabilité, de recrutement (en ce compris les agences intérim), les services de nettoyage, de gardiennage, ...

2.2. Structure d'activité de la population

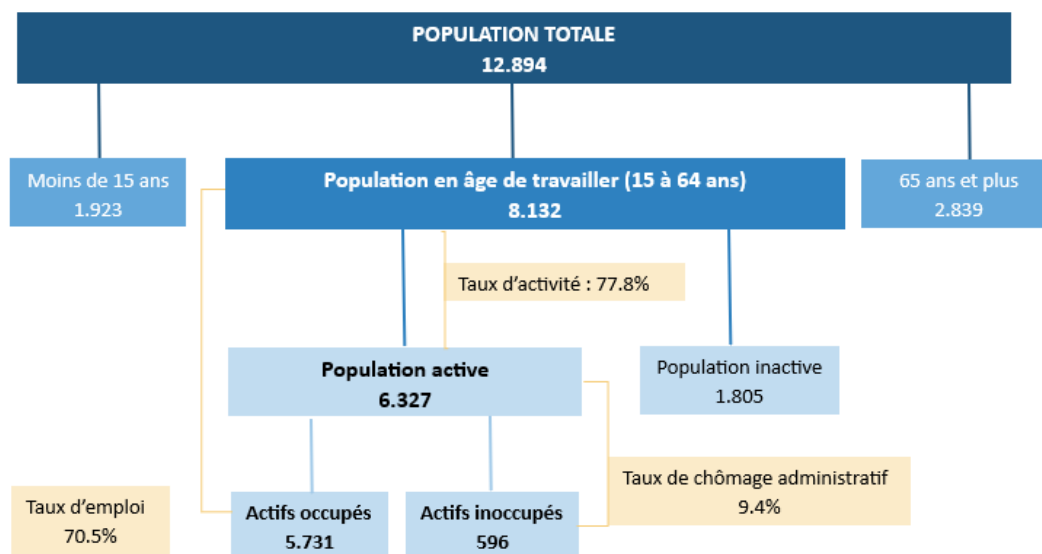

Source : Walstat – Données de population au 01/01/2023 et marché du travail moyennes annuelles 2023⁴

2.3. Caractéristiques de la population en âge de travailler

2.3.1 Taux d'emploi

Le taux d'emploi exprime le pourcentage de personnes qui ont un emploi (salarié ou indépendant) parmi la population en âge de travailler. Il donne une idée de la participation effective à l'emploi d'une population qui pourrait potentiellement travailler.

⁴ Les données de population étant au 1^{er} janvier 2023 et les données du marché de l'emploi étant des moyennes annuelles, les pourcentages ne correspondent pas au résultat du calcul opéré sur ces données. Ils s'agit pour autant des taux corrects pour l'année 2023.

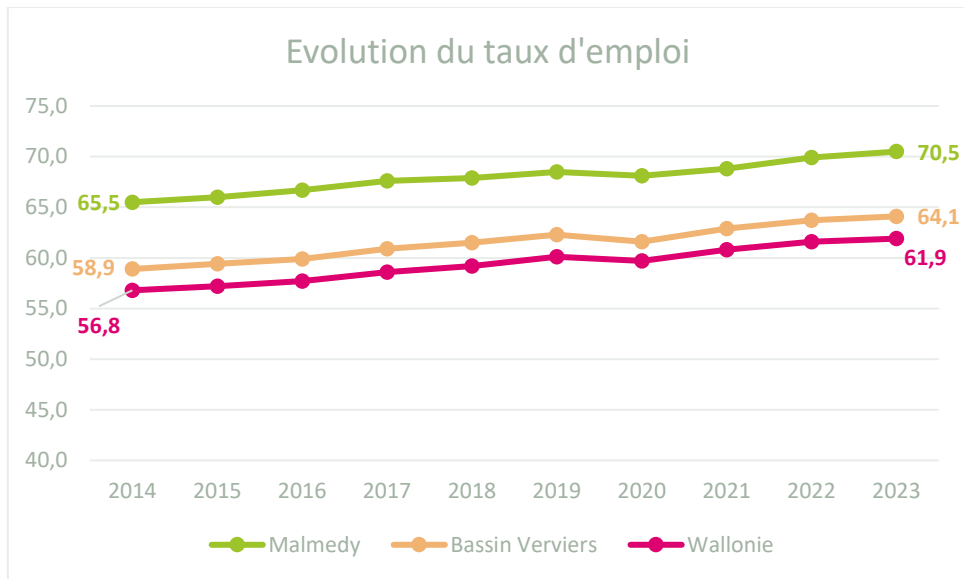

Source : Walstat

Au cours des dix dernières années, le taux d'emploi de la commune de Malmedy a augmenté de 5 points de pourcentage, ce qui représente une progression quasiment équivalente à celle du bassin et de la Wallonie (respectivement 5.2 et 5.1 p.p.). Malmedy fait partie des 40 communes wallonnes dont le taux d'emploi est le plus élevé.

2.3.2. Secteurs des salariés de la commune

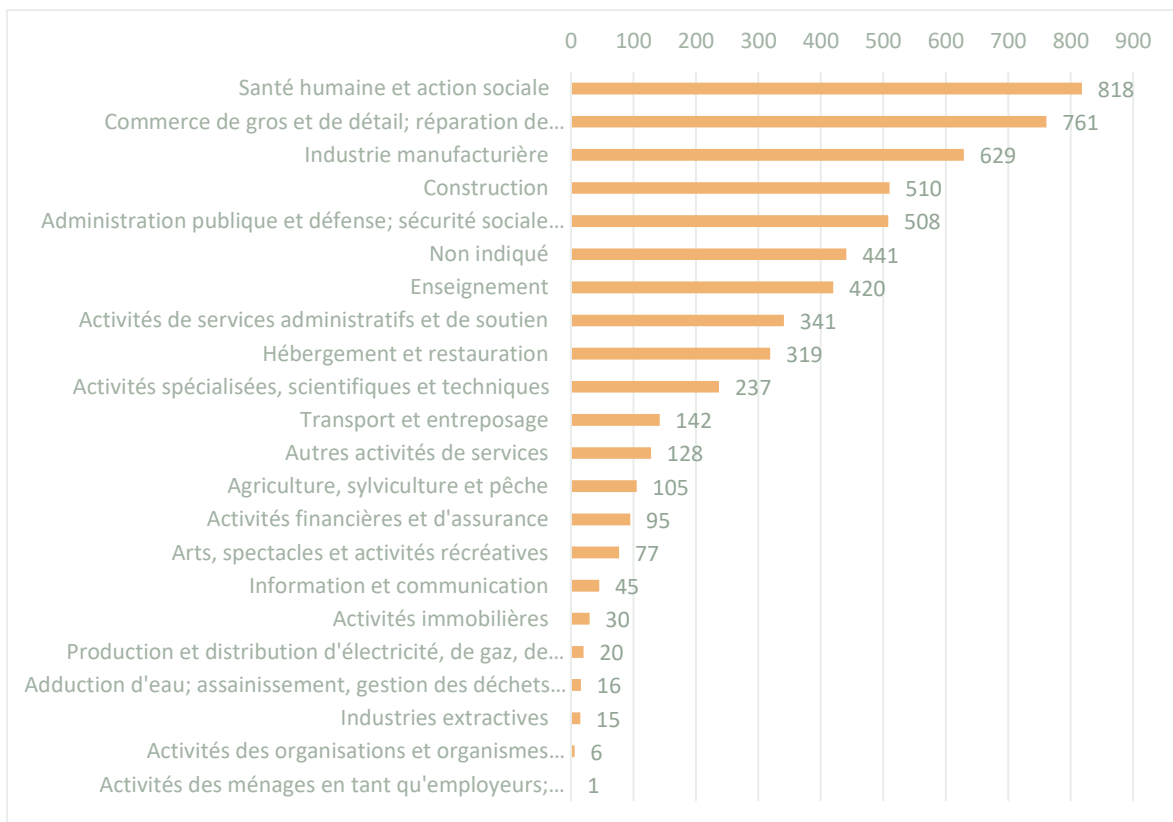

Source : Statbel - Censur 2021

Si on change d'angle d'analyse pour s'intéresser aux secteurs d'activité au sein desquels travaillent les habitants de la commune, on constate tout d'abord que le secteur de la santé humaine et de l'action sociale occupe ici également la première place avec 818 travailleurs (et ce qu'ils travaillent ou non sur le territoire de la commune). Viennent ensuite le secteur du commerce (761), de l'industrie (629) et de la construction (510). Ces 4 secteurs rassemblent près de la moitié des travailleurs malmédiens. On peut également pointer 441 personnes, soit près de 8% des salariés de la commune, dont le lieu de travail est « non indiqué » et dont on peut postuler qu'elles travaillent à l'étranger.

2.3.3. Mobilité des travailleurs de la commune

Lieu de travail	Commune Malmedy	Bassin Verviers
En Belgique	91,6%	95,7%
Région flamande	1,6%	2,2%
Région wallonne	87,3%	90,0%
Région de Bruxelles-Capitale	2,7%	3,4%
Province d'Anvers	0,3%	0,5%
Province du Brabant flamand	1,0%	1,1%
Province du Brabant wallon	0,3%	0,4%
Province de Flandre occidentale	0,1%	0,1%
Province de Flandre orientale	0,1%	0,2%
Province de Hainaut	0,3%	0,5%
Province de Liège	83,1%	86,8%
Province de Limbourg	0,2%	0,4%
Province de Luxembourg	3,1%	1,6%
Province de Namur	0,5%	0,7%
Lieu de travail inconnu en Belgique	0,1%	0,1%
Hors Belgique	6,9%	3,2%
Lieu de travail inconnu	1,4%	1,1%

Source : Statbel – Census 2021

Le tableau ci-dessous nous apprend que les travailleurs malmédiens sont effectivement proportionnellement plus nombreux à travailler hors Belgique et ont moins tendance à rester au sein de la province de Liège que la moyenne du bassin de Verviers. Ils se rendent également davantage en province du Luxembourg pour exercer leur activité professionnelle.

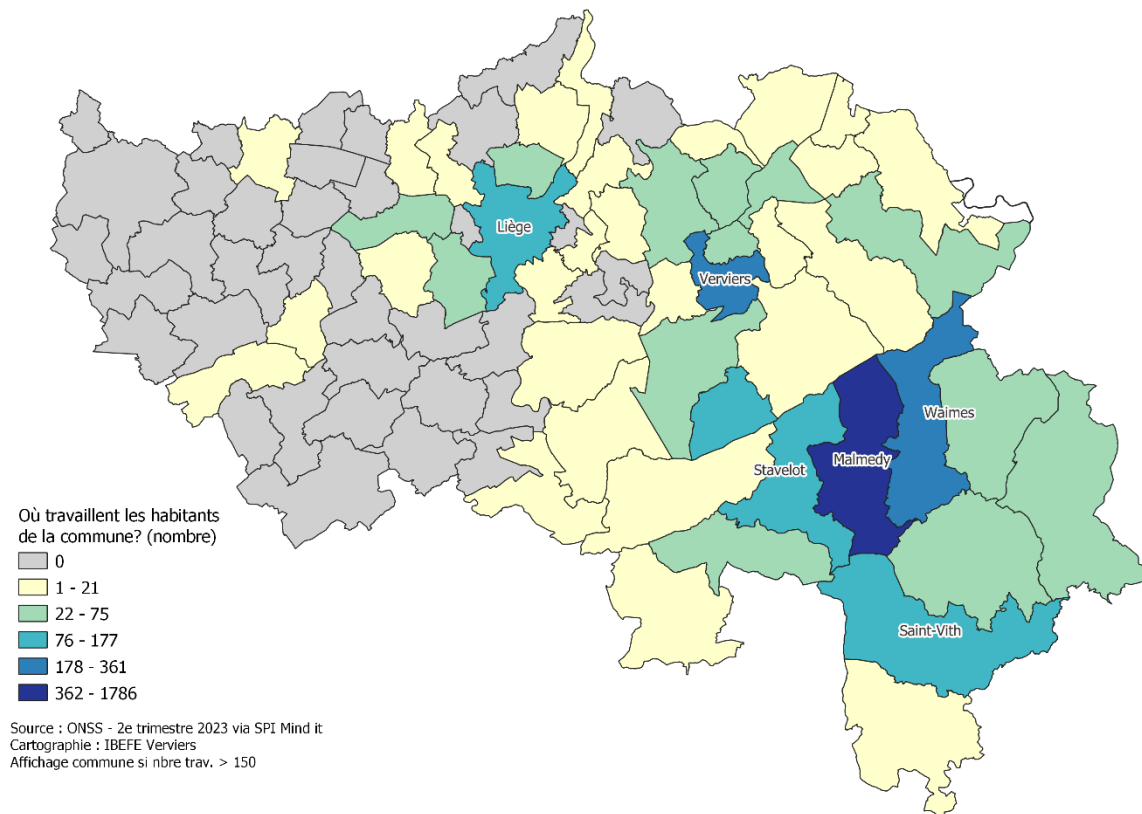

Les données de l'ONSS nous permettent de découvrir en détail où travaillent ces 83,1% de salariés qui exercent leur activité au sein de la province de Liège. Ici, le nom de la commune est affiché lorsque le nombre de travailleurs issus de la commune de Malmédy est supérieur à 150.

Avec les 1.786 travailleurs évoqués au point 2.1.2., la commune de Malmédy est celle où travaillent le plus grand nombre de Malmédiens. Waimes suit avec 361 salariés. Verviers prend la 3^e place avec 277 personnes et plus de 150 personnes se rendent à Saint-Vith, Liège et Stavelot. De manière générale, on retrouve des salariés malmédiens dans 47 des 84 communes de la province de Liège.

2.4. Caractéristiques de la population active inoccupée

2.4.1. Taux de chômage administratif

Le taux de chômage exprime la part de personnes qui sont sans emploi, à la recherche d'un emploi et disponibles pour occuper un emploi parmi la population active. C'est un indicateur clé pour l'analyse du marché du travail car il indique le déséquilibre entre l'offre et la demande de travail. Il existe plusieurs manières de mesurer le taux de chômage. Nous utilisons ici des estimations établies au départ des données administratives.

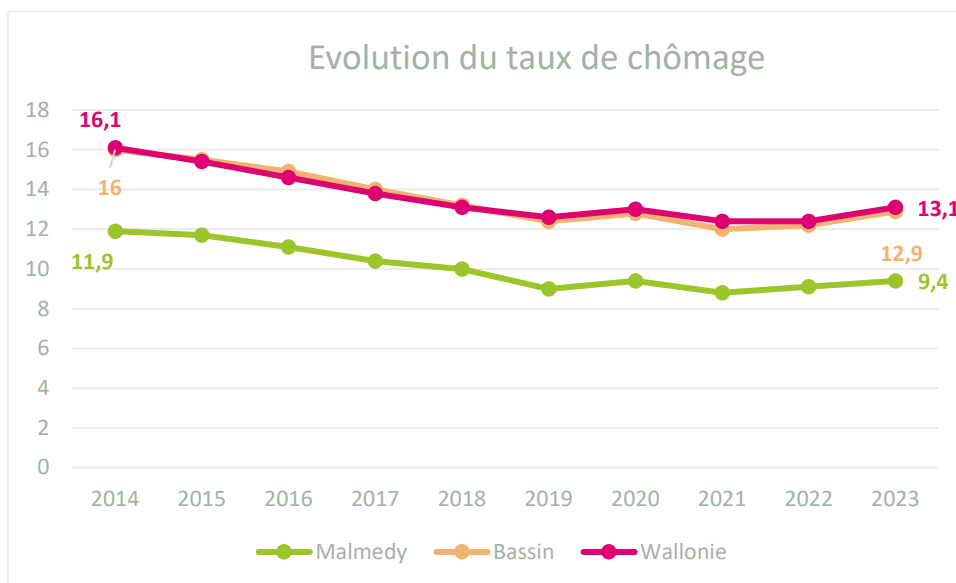

Source : Walstat

Entre 2014 et 2023, le taux de chômage de la commune de Malmédy a reculé de 2.5 points de pourcentage pendant que le bassin de Verviers et la Wallonie enregistraient une diminution de respectivement 3 et 3.1 points. Les données, en moyennes annuelles, pour 2023 indiquent un taux de chômage de 9.4%, un pourcentage bien inférieur à celui du bassin ou de la Wallonie.

2.4.2. Caractéristiques des chercheurs d'emploi inoccupés (CEI) de Malmédy

Les données du Forem nous permettent d'avoir une idée plus précise des caractéristiques des 596⁵ habitants de la commune qui sont à la recherche d'un emploi.

CEI selon l'âge et le sexe

Nbre CEI moyen	Sexe		Total général	% sans permis	% hommes
	F	M			
Malmédy	294	302	596	44.1	50.7
Bassin	6.078	6.520	12.597	51.3	51.8

Source : Le Forem, 2023 – Calculs : IBEFE Verviers

La répartition hommes-femmes est proche de l'égalité au sein des chercheurs d'emploi de Malmédy alors que la tendance du bassin indique une faible prédominance masculine.

⁵ Moyenne annuelle 2023

Par ailleurs, les personnes sans emploi de la commune sont proportionnellement moins nombreuses à déclarer ne posséder aucun permis de conduire (2 ou 4 roues).

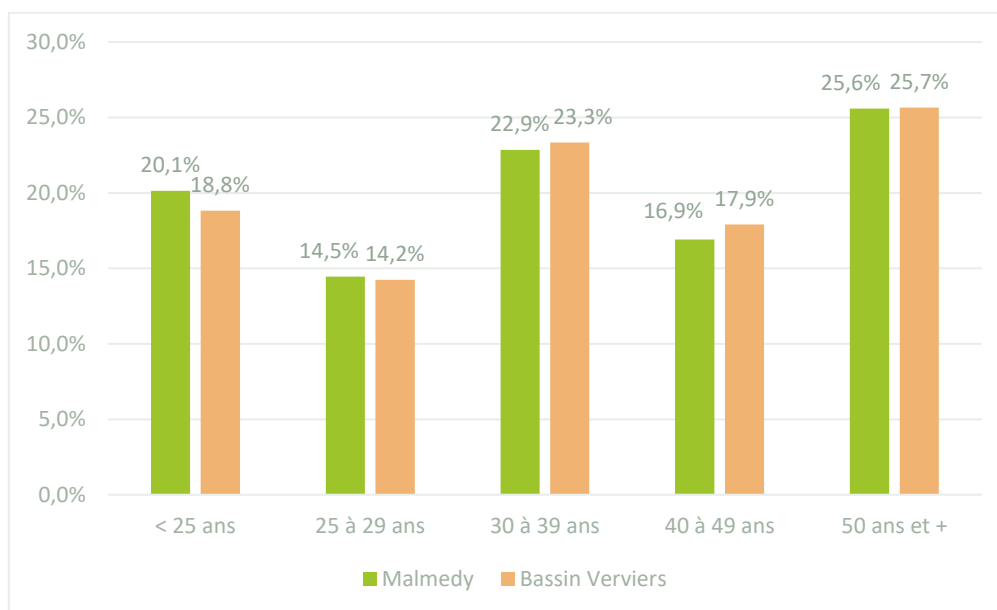

Source : Le Forem, 2023 – Calculs : IBEFE Verviers

Au niveau de l'âge des chercheurs d'emploi, les pourcentages sont assez comparables entre la commune et le bassin pour toutes les tranches. On peut néanmoins relever une légère différence pour 2 d'entre elles ; on retrouve ainsi un peu plus de jeunes de moins de 25 ans parmi les malmédiens en recherche d'emploi tandis qu'ils sont proportionnellement moins nombreux au sein de la tranche des 40-49 ans.

CEI selon le niveau de diplôme

Niveau diplôme	Malmédy		Bassin Verviers	
	Total	%	Total	%
Primaire + Secondaire de base	109	18,2%	3.349	26,6%
Secondaire 2ème degré	111	18,7%	2.261	18,0%
Secondaire 3ème degré	222	37,3%	4.612	36,6%
Apprentissage	19	3,2%	371	2,9%
Supérieur non-universitaire	93	15,5%	1.441	11,4%
Universitaire	33	5,5%	371	2,9%
Autres	9	1,5%	192	1,5%
	596		12.597	

Source : Le Forem, 2023 – Calculs : IBEFE Verviers

En ce qui concerne le niveau d'études, 36,9% des chercheurs d'emploi de Malmédy possèdent au maximum un diplôme du 2^e degré du secondaire, ce pourcentage est de 44,5% au sein du bassin. La part de diplômés du 3^e degré du secondaire ou encore du supérieur, court ou long, y est par ailleurs

plus importante. Ces données sont assez cohérentes avec les niveaux de diplôme de la population globale.

CEI selon la nationalité

% Commune de Malmedy

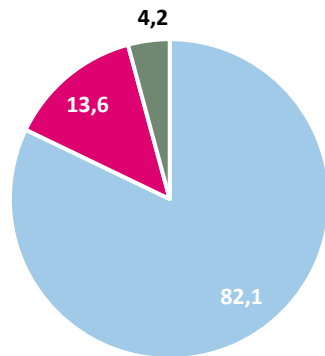

■ Belge ■ Etr. non-UE ■ Etr. UE

% Bassin

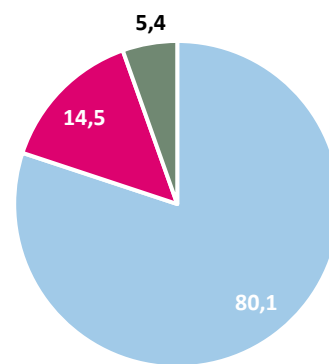

■ Belge ■ Etr. non-UE ■ Etr. UE

Source : Le Forem, 2023 – Calculs : IBEFE Verviers

En termes de nationalité des chercheurs d'emploi et en comparaison avec ce qui est observé au niveau du bassin, Malmedy compte une part de ressortissants extra européens légèrement disproportionnée.

CEI selon la durée d'inoccupation

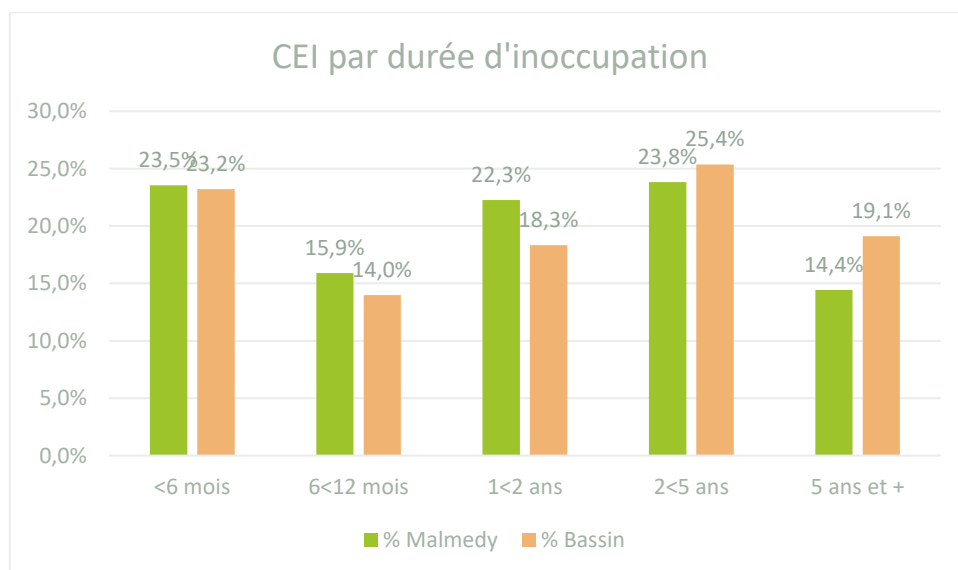

Source : Le Forem, 2023 – Calculs : IBEFE Verviers

Enfin, au niveau de la durée d'inactivité, on constate que l'écart entre les taux de la commune et du bassin est assez faible pour ce qui est de la catégorie de 6 à 12 mois d'inoccupation. Parmi ses chercheurs d'emploi, Malmedy compte davantage de personnes en inactivité depuis 6 mois à 2 ans que la moyenne du bassin. A contrario, la commune compte moins de chercheurs de très longue durée (> 2 ans) et nettement moins de très très longue durée (> 5 ans). Cela est positif dès lors que plusieurs études⁶ établissent un lien entre durée d'inactivité et taux de sortie du chômage ; celui-ci aurait effectivement tendance à diminuer dès lors que l'inactivité se prolonge.

La réforme des allocations de chômage limitant leur durée à 2 ans pour les personnes de moins de 55 ans entrera en vigueur au 1^e janvier 2026. Fin mars 2025, la commune de Malmedy comptabilisait 114 chercheurs d'emploi depuis plus de 2 ans et percevant des allocations de chômage. Parmi ces personnes, celles qui sont âgées de moins de 55 ans et qui n'ont aucune autre source de revenu (par exemple via le salaire d'un conjoint) pourraient faire appel au revenu d'insertion sociale du CPAS. Ces chiffres sont mentionnés à titre indicatif d'autant que toutes les modalités de transition ou autres exceptions à la mesure ne sont pas encore connues.

2.4.3. Positionnements métier des CEI de la commune

Lors de son inscription au Forem, chaque CEI est invité à se positionner sur un ou plusieurs métiers. Le tableau ci-dessous reprend les métiers⁷ (et familles professionnelles auxquelles ils sont attachés) sur lesquels minimum 15 personnes ont indiqué une préférence. Puisque chacun peut indiquer plusieurs possibilités, il convient de ne pas additionner ces valeurs, on peut en effet imaginer que quelqu'un qui se destine à la vente puisse sélectionner plusieurs intitulés métiers qui y sont reliés. Par ailleurs certaines personnes n'indiquent aucun positionnement métier lors de leur inscription.

Famille professionnelle Rome V3	Libelle Métier recherché	Positionnements
Commerce, vente et grande distribution	Vendeur de denrées alimentaires dans le commerce de détail	36
	Vendeur d'articles de sports et de loisirs	16
	Vendeur en habillement et accessoires	39
	Caissier	31
	Employé de magasin	31
Construction, bâtiment, travaux publics	Manoeuvre en construction	21
Hôtellerie-restauration, tourisme, loisirs et animation	Commis de cuisine	20
	Serveur dans un restaurant	23
Industrie	Ouvrier de production	24
Service à la personne et à la collectivité	Éducateur-accompagnateur	26
	Nettoyeur de locaux et de grandes surfaces	42
Support à l'entreprise	Agent d'accueil	30
	Agent administratif	43
	Secrétaire	19
Transport et logistique	Magasinier	25
	Chauffeur livreur	34

Source : le Forem, 2025

⁶ Par exemple Cockx et Picchio (2012)

⁷ Le masculin est utilisé à titre épïcène dans le tableau

2.5. Caractéristiques de la population inactive en âge de travailler

2.5.1. Bénéficiaires du revenu d'intégration sociale (RIS)

Le revenu d'intégration sociale est un revenu minimum destiné aux personnes qui ne disposent pas de ressources suffisantes, ne peuvent y prétendre par ailleurs, ni ne sont en mesure de se les procurer soit par leurs efforts personnels, soit par d'autres moyens. Le revenu d'intégration sociale est un revenu indexé qui doit permettre à son bénéficiaire de mener une vie conforme à la dignité humaine.

Pour l'obtenir il est nécessaire d'être Belge ou (membre de la famille d'un) citoyen de l'Union européenne, réfugié politique reconnu, bénéficiaire de la protection subsidiaire, apatride ou étranger inscrit dans le registre de la population⁸.

	Bénéficiaires 2023	% femmes	% jeunes	Part pop. 18- 64 ans (%)
Malmedy	251	59.5	28.2	3.27
Bassin de Verviers	4.785	56.6	28.8	3.82

Source : Walstat – SPF économie Statbel – SPP-Intégration sociale – Calculs IBEFE Verviers

La commune de Malmedy compte un nombre moyen mensuel de 251 bénéficiaires du RIS ce qui représente une part de la population des 18-64 ans (3.27%) inférieure à celle du bassin de Verviers (3.82%) et au pourcentage wallon (3.59%). La part de femmes à faire appel à ce revenu y est légèrement supérieure à ce qui est observé dans le bassin tandis que les jeunes de moins de 25 ans y sont proportionnellement très faiblement moins nombreux.

De manière globale, le nombre moyen mensuel de bénéficiaires du RIS de Malmedy a progressé de 84.4% entre 2014 (136 bénéficiaires en moyenne mensuelle) et 2023 alors qu'il augmentait de 39.6% dans le bassin de Verviers. Comme le montre le graphique ci-dessous, la part de bénéficiaires du RIS connaît, depuis 2022, une augmentation plus importante que celle qui est observée au niveau du bassin ou de la Wallonie. L'écart entre son taux de RIS et celui du bassin est ainsi passé en 6 ans de 0.80 à 0.55 point de pourcentage.

⁸ <https://stat.mi-is.be/>

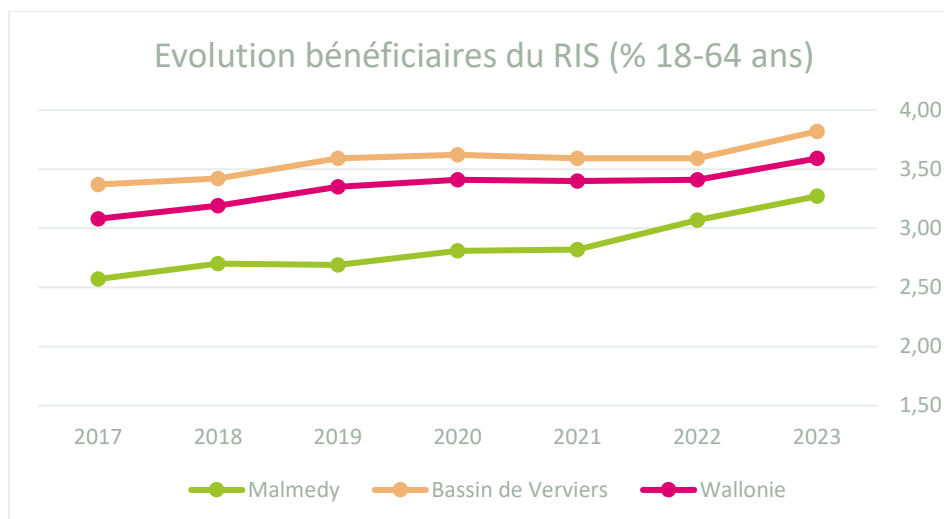

Source : Walstat – Calculs : IBEFE Verviers

2.5.2. Le public INAMI

Le nombre de personnes en invalidité (en incapacité de travail depuis au moins un an et un jour) augmente d'année en année si bien que, depuis 2019, leur nombre a dépassé celui des chômeurs en Belgique⁹.

Au sein du bassin de Verviers, le nombre de personnes en incapacité de longue durée n'a pas encore atteint, et de loin, le nombre de chômeurs (mais a tout de même connu une augmentation de près de 30% entre 2017 et 2022¹⁰). Malmédy présente la même configuration en moins rapide, avec un nombre de chercheurs d'emploi qui diminue moins vite que dans le bassin (-10% entre 2017 et 2022 vs -12% pour le bassin) et un nombre d'invalides qui grimpe de 21% sur la même période.

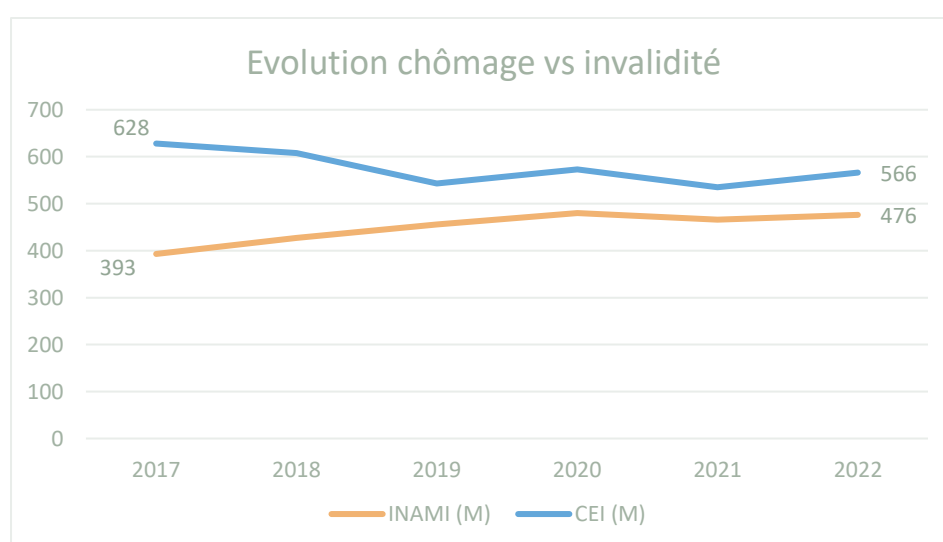

Source : Walstat et INAMI

⁹ Tomber, se relever et reprendre pied sur le marché du travail L'activation des personnes en incapacité de longue durée en chiffres, Rapport final | 20/01/2022

¹⁰ IBEFE Verviers – Rapport analytique et prospectif 2024

Organismes ressources du territoire

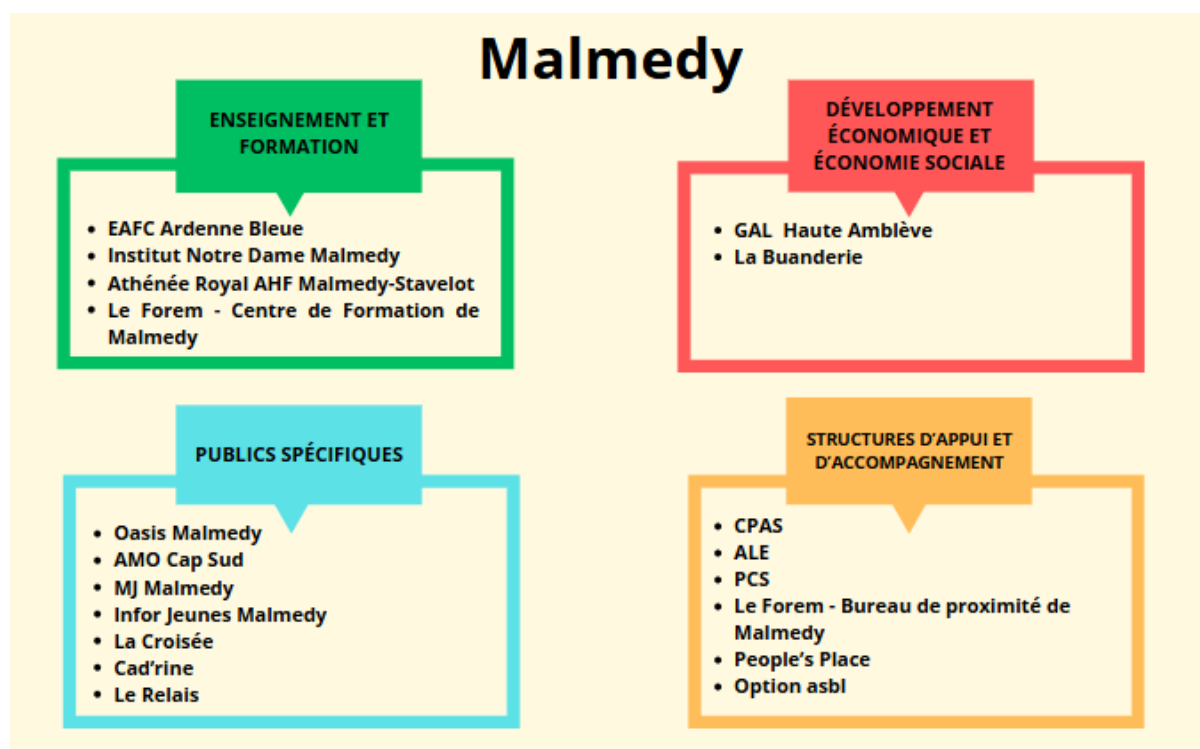

Agence locale pour l'emploi	ALE
Aide à la jeunesse	Oasis Malmedy
AMO	AMO Cap Sud
Centre de formation	Le Forem Malmedy
Centre d'accueil	Le Relais
Centre public d'action sociale	CPAS
Education permanente	Option asbl
Enseignement pour adultes	EAFC Ardenne Bleue
Enseignement secondaire	Institut Notre Dame Malmedy
Enseignement secondaire	Athénée Royal AHF Malmedy-Stavelot
Entreprise d'insertion	La Buanderie
Groupeement d'action locale	GAL Haute Amblève
Infor-jeunes	Infor Jeunes Malmedy
Maison de l'emploi	Bureau de proximité de Malmedy
Maison des jeunes	MJ Malmedy
Plan de cohésion sociale	PCS
Service d'accompagnement	La Croisée
Service d'accueil de jour pour adultes	Cad'rine
Service d'insertion sociale	People's Place