



**BASSIN EFE**  
INSTANCE BASSIN ■ ENSEIGNEMENT QUALIFIANT • FORMATION • EMPLOI  
**VERVIERS**

DIAGNOSTIC  
SOCIOÉCONOMIQUE  
DE LA COMMUNE DE  
PLOMBIERES

Mars 2025



## Table des matières

Introduction .....	4
Territoire et population .....	5
1.1. Cartographie de la commune de Plombières .....	5
1.2. Utilisation du sol .....	6
1.3. Population totale .....	7
1.4. Répartition géographique et densité de la population .....	7
1.5. Pyramide des âges .....	8
1.6. Types de ménages .....	8
1.7. Niveaux de diplômes de la commune .....	9
Structure du marché du travail .....	10
2.1. Ratio d'emploi intérieur .....	10
2.1.1. Détail des postes de travail salarié de la commune .....	11
2.1.2. Origine des personnes travaillant dans la commune (niveau provincial).....	12
2.2. Structure d'activité de la population .....	13
2.3. Caractéristiques de la population en âge de travailler.....	13
2.3.1 Taux d'emploi.....	13
2.3.2. Secteurs des salariés de la commune .....	14
2.3.3. Mobilité des travailleurs de la commune .....	15
2.4. Caractéristiques de la population active inoccupée.....	16
2.4.1. Taux de chômage administratif .....	16
2.4.2. Caractéristiques des chercheurs d'emploi inoccupés (CEI) de Plombières .....	17
2.4.3. Positionnements métier des CEI de la commune .....	20
2.5. Caractéristiques de la population inactive en âge de travailler .....	21
2.5.1. Bénéficiaires du revenu d'intégration sociale (RIS) .....	21
2.5.2. Le public INAMI.....	22
Organismes ressources du territoire .....	23

## Introduction

L'Instance Bassin EFE est un lieu rassemblant le monde de l'enseignement qualifiant, la formation et l'emploi et dont une des missions est l'animation territoriale.

Le rapport analytique et prospectif réalisé fin 2024, couvrant le territoire des 20 communes francophones, fut à l'origine de notre initiative de se pencher sur une chacune des communes en vue d'en réaliser une analyse plus fine que nous avons présentée à leurs représentants.

Notre souhait est de diffuser ce travail de manière plus large, afin de nourrir la réflexion en termes de dynamiques d'insertion socioprofessionnelle.

Notre démarche, au-delà du rôle d'analyse de données, se veut force de proposition car l'insertion, l'inclusion, la formation, ... sont l'affaire de tous.

## Territoire et population

### 1.1. Cartographie de la commune de Plombières

Située tout au nord du bassin de Verviers, au point de jonction de la frontière allemande et de la frontière néerlandaise, la commune de Plombières couvre une superficie de 53,17 km<sup>2</sup> et est composée de 9 quartiers statistiques.

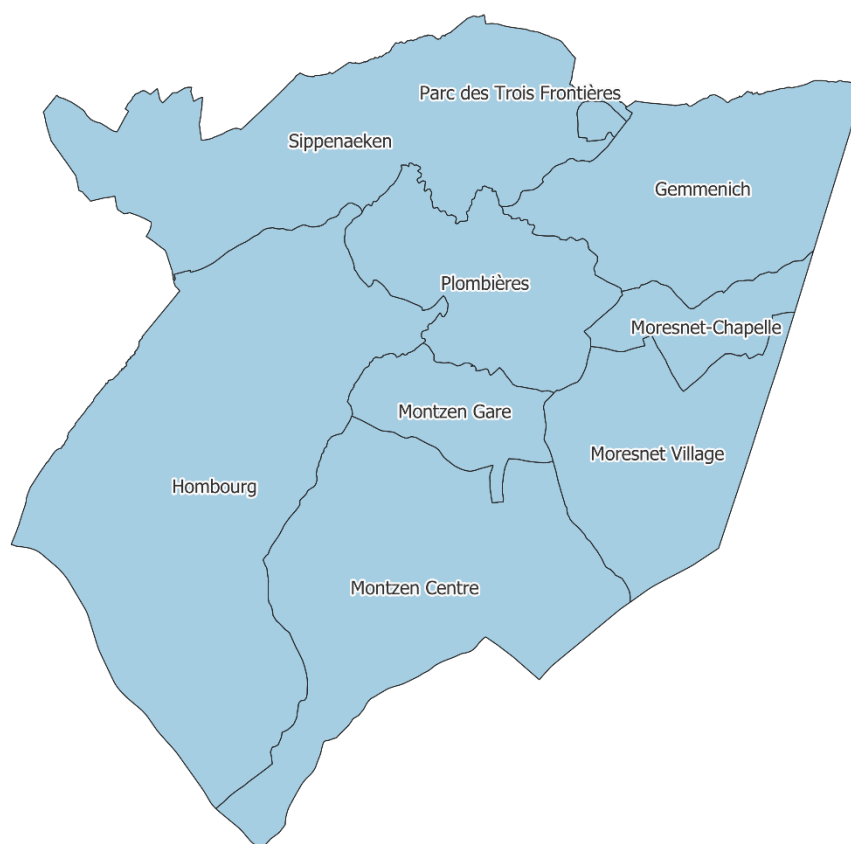

## 1.2. Utilisation du sol

Plus de 70% du territoire de la commune de Plombières est constitué de terrains agricoles. La part de terres artificialisées ne représente quant à elle que 11,7% dont 55% sont consacrés au logement et près de 18% à des bâtiments agricoles.

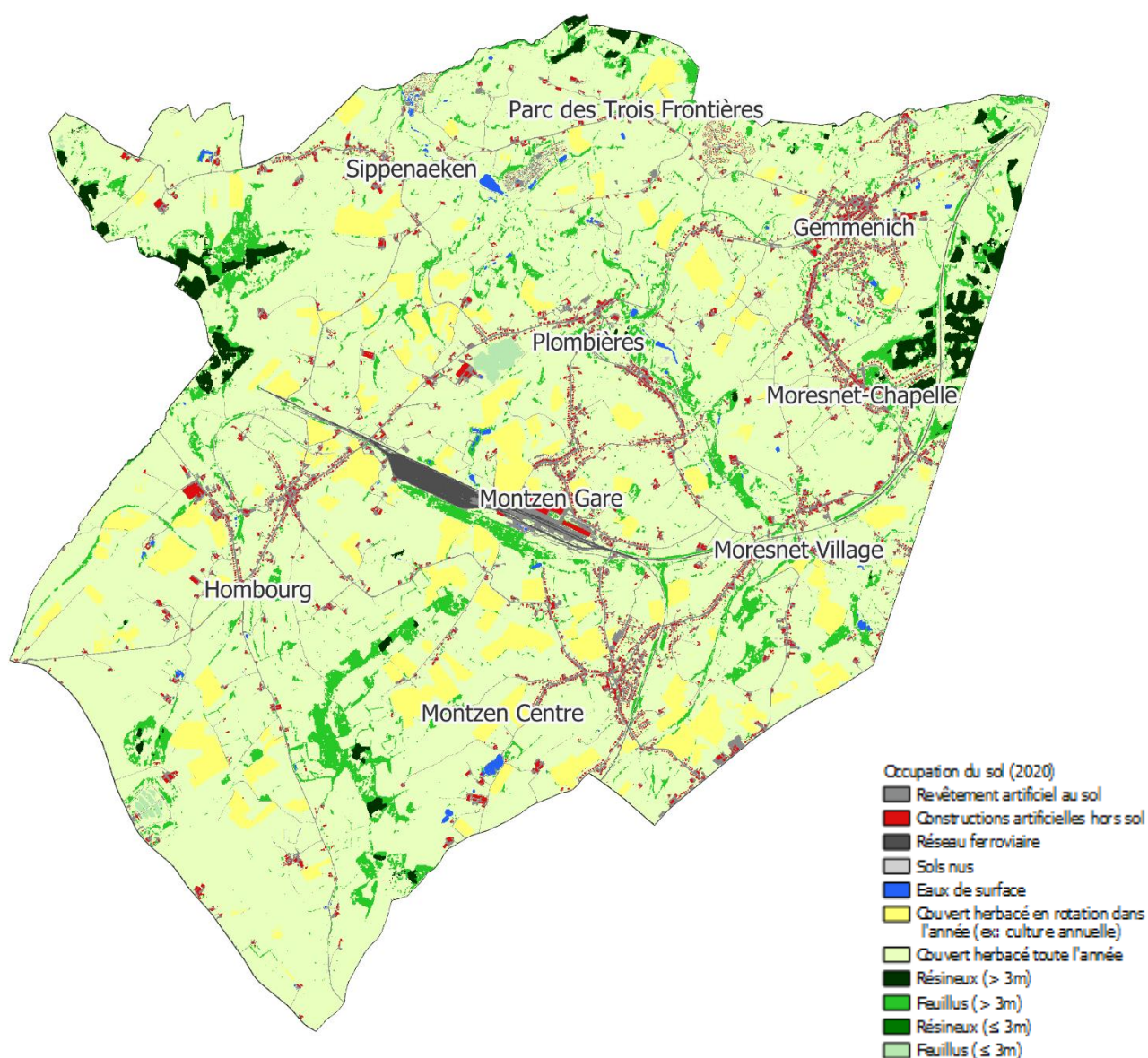

### 1.3. Population totale

	Pop. bassin 2024 (VA)	Densité de population Hab/km <sup>2</sup>	Population de nationalité étrangère		Evol. Pop. 2015-2024
			UE 28 (%)	Hors UE (%)	
Plombières	10.771	202.6	17,5	2,2	6.0%
Bassin de Verviers	211.277	181.6	4,3	4,1	1.1%
Wallonie	3.692.283	218.5	7,4	3,6	2.9%

Au 1<sup>e</sup> janvier 2024, la commune de Plombières hébergeait 10.771 personnes. Sa densité de population est légèrement supérieure à celle du bassin mais reste inférieure à celle observée au niveau wallon. La proportion d'habitants issus de l'immigration extra-européenne y est bien inférieure à celle du bassin ou de la Wallonie. La part de population originaire d'un autre pays européen y est en revanche particulièrement élevée du fait de sa proximité avec l'Allemagne et les Pays-Bas. Par ailleurs la population de la commune a progressé de 6% au cours des dix années précédentes alors que le bassin en lui-même n'affiche qu'une faible augmentation de 1.1%

La population de la commune se compose de 49,5% d'hommes et de 50,5% de femmes, des valeurs quasiment identiques à celles du bassin (49,25% et 50,75%).

### 1.4. Répartition géographique et densité de la population

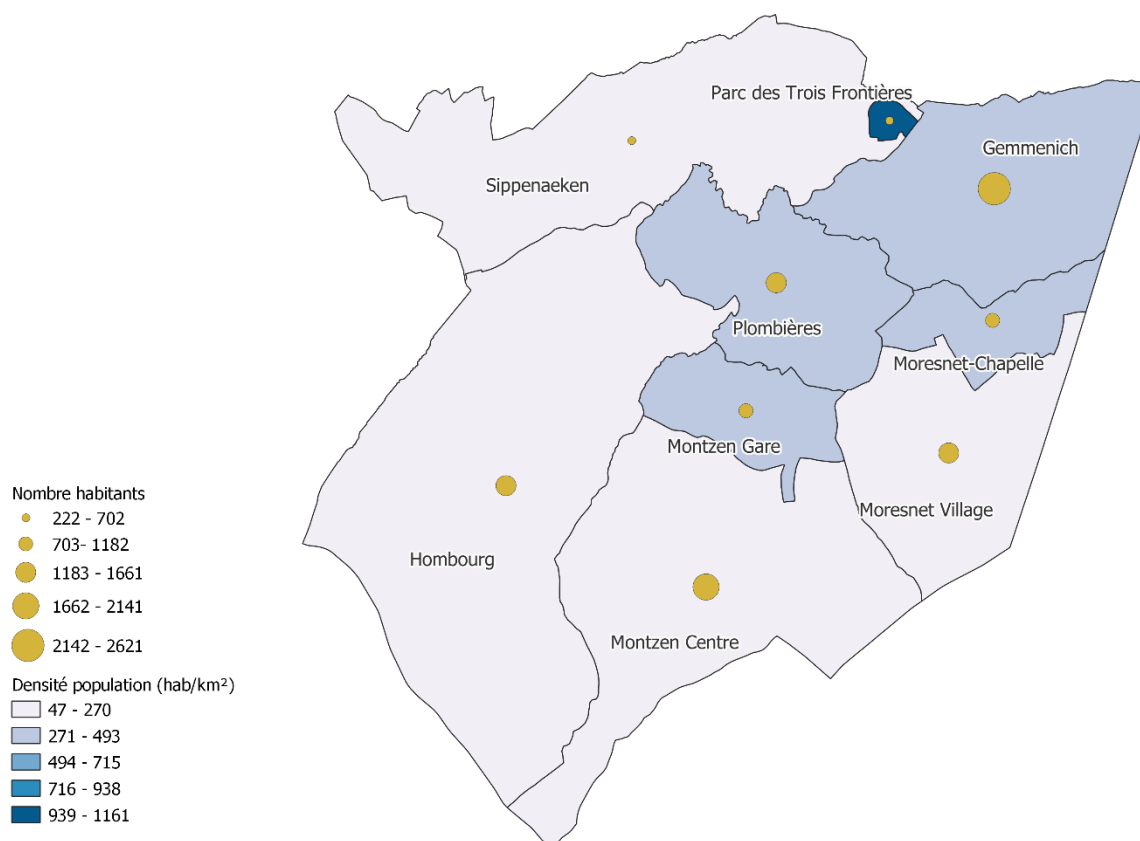

A l'ouest de la commune, les quartiers de Hombourg, Sippenaeken et Montzen centre représentent une étendue assez vaste et peu densément peuplée, le nombre d'habitants au kilomètre carré y est, en effet, inférieur à ceux du bassin et de la Wallonie. Les quartiers de l'est de la commune, quant à eux, affichent une densité de population comprise entre 244 et 423 habitants au kilomètre carré. Le petit quartier du Parc des Trois Frontières, du fait de sa taille réduite, constitue une exception.

## 1.5. Pyramide des âges

Pyramide des âges de l'entité PLOMBIÈRES (Commune) [01/01/2024]

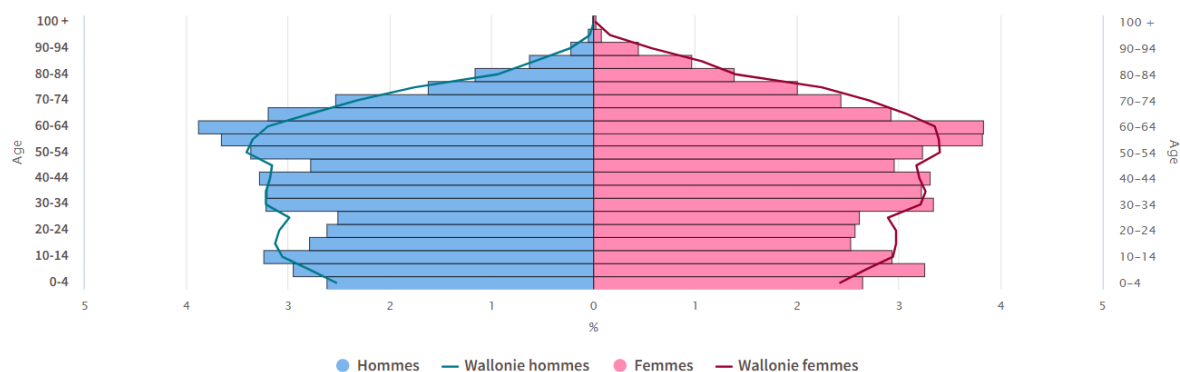

Par rapport à la Wallonie, la commune de Plombières se caractérise par une moindre proportion de jeunes entre 15 et 30 ans et une présence plus marquée d'habitants entre 55 et 65 ans. L'indice de vieillissement (le rapport entre la population de plus de 65 ans et celle de moins de 20 ans) est de 85,7 ce qui est légèrement supérieur à la moyenne du bassin (84,6) mais inférieur à celui de la Wallonie (86,1). L'âge moyen quant à lui est de 42,3 ans.

## 1.6. Types de ménages

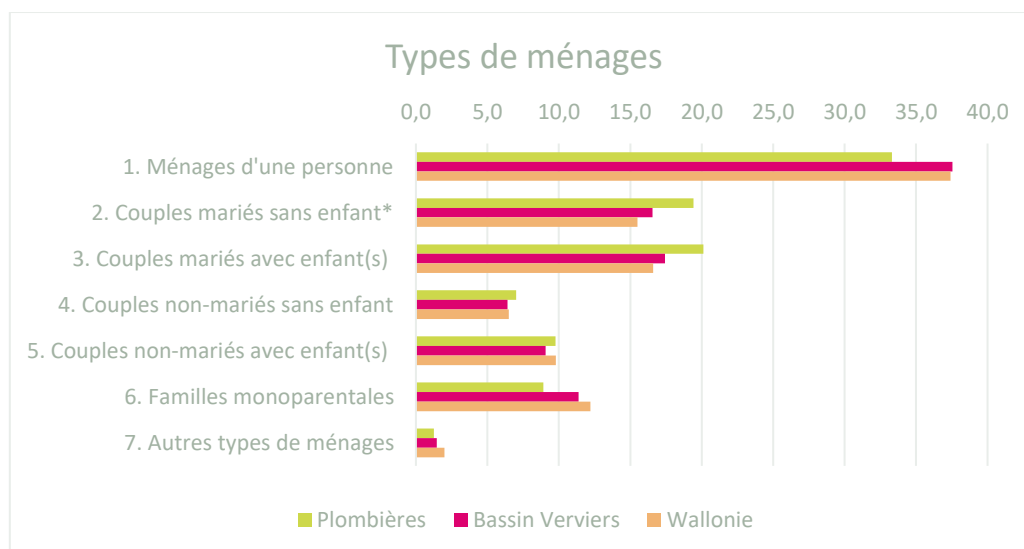

Source : Statbel – Répartition des ménages au 01/01/2024 – Calculs IBEFE Verviers

Que ce soit par rapport à la Wallonie ou au bassin de Verviers, la commune de Plombières héberge une plus faible proportion de ménages d'une personne au profit de ceux constitués d'un couple marié (et, dans une moindre mesure, non-marié), avec ou sans enfant(s) (à comprendre « à la maison »). Les valeurs relevées pour les autres types de ménages sont assez comparables à celles observées au niveau du bassin bien que les familles monoparentales y soient proportionnellement légèrement moins nombreuses.

## 1.7. Niveaux de diplômes de la commune

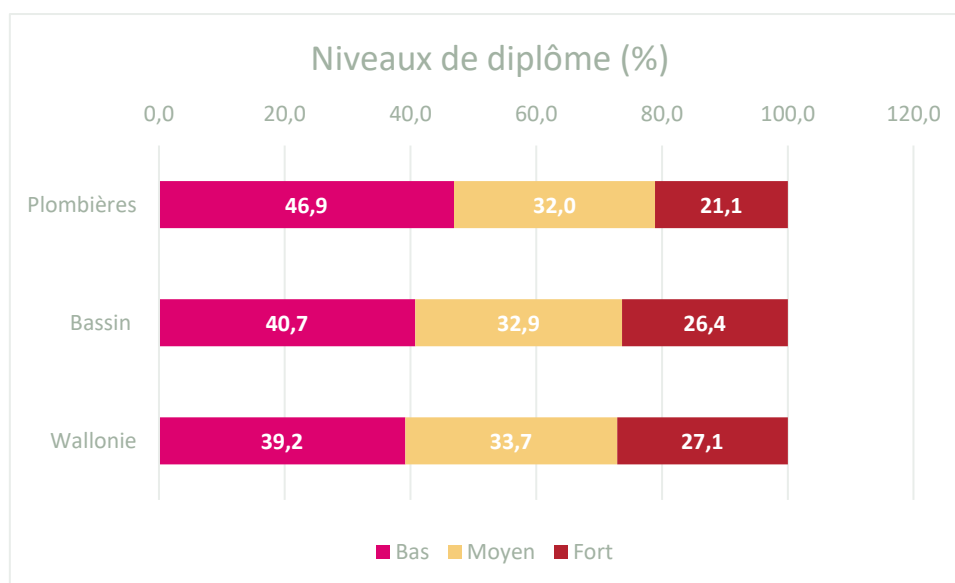

Source : CensuS 2021 – Calculs : IBEFE Verviers

Les données issues du CensuS 2021<sup>1</sup> nous permettent de comparer le niveau d'instruction des habitants de la commune de Plombières à ceux du bassin de Verviers et de la Wallonie. Le niveau bas de ce tableau se situe entre l'absence de tout certificat et le diplôme du secondaire inférieur, le niveau moyen correspond au secondaire supérieur tandis qu'un niveau élevé implique un diplôme de l'enseignement supérieur, qu'il soit court ou long. Les moins de 15 ans sont écartés de ce calcul du CensuS et il y a également un léger pourcentage de personnes dont le niveau d'instruction est inconnu.

En comparant les niveaux d'instruction de la commune avec ceux du bassin de Verviers et de la Wallonie, on observe que la proportion de personnes peu diplômées y est plus importante. Cette répartition se fait au détriment des niveaux de diplôme plus élevés, tandis que les niveaux intermédiaires sont très légèrement moins représentés au sein de la commune de Plombières.

<sup>1</sup> Le CensuS 2021 est une photographie au 1<sup>er</sup> janvier 2021 de la population résidant en Belgique. Il fournit un large éventail de chiffres sur les logements et les caractéristiques démographiques, socio-économiques et éducatives des citoyens. L'objectif du CensuS est double : répondre au règlement européen et produire des statistiques pour des besoins spécifiques nationaux (administrations, organisations internationales, chercheurs, entreprises et particuliers).

Autrefois basé sur une enquête exhaustive auprès de l'ensemble des citoyens, le CensuS repose depuis 2011 exclusivement sur l'utilisation de bases de données administratives. [CENSUS 2021, c'est quoi ? | Statbel](#)

## Structure du marché du travail

La première partie de ce document se concentrait sur les caractéristiques de la population de la commune de Plombières, nous allons maintenant nous intéresser à son marché de l'emploi ainsi qu'à la population en âge de travailler. Nous aborderons dans un premier temps l'emploi intérieur et les postes de travail salarié de la commune et verrons ensuite comment se structure l'activité de la population sur le marché du travail.

### 2.1. Ratio d'emploi intérieur

**L'emploi intérieur** comprend tous les emplois exercés sur le territoire, qu'ils soient occupés par des personnes résidentes ou non sur ce territoire.

	Postes de travail salarié	Indépendants (à titre principal et aidants)	Emploi intérieur	Population 15-64 ans	Ratio d'emploi intérieur 2023
<b>Bassin de Verviers</b>	<b>60.186</b>	<b>20.932</b>	<b>81.118</b>	<b>132.983</b>	<b>61.0</b>
<b>Commune de Plombières</b>	1.278	927	2.205	6.780	32.5

Source : Walstat – Calculs : IBEFE Verviers

Le ratio d'emploi intérieur calculé ci-dessus prend en considération les postes de travail salarié ainsi que les indépendants et aidants au 31/12/2022 et les met en relation avec la population âgée de 15 à 64 ans au 1<sup>er</sup> janvier 2023. Il est donc légèrement différent de celui que l'on retrouve sur le site de Walstat qui se base en partie sur des moyennes annuelles 2022 et qui est, pour la commune de Plombières, de 31.8. Quoiqu'il en soit ce ratio est assez bas ; la commune compte peu de postes de travail salarié et une proportion d'indépendants au sein de la population en âge de travailler inférieure à celle du bassin (13.7% vs 15.7%). Nous allons à présent voir dans quels secteurs d'activité se retrouvent ces postes salariés et par qui ils sont occupés.

### 2.1.1. Détail des postes de travail salarié de la commune

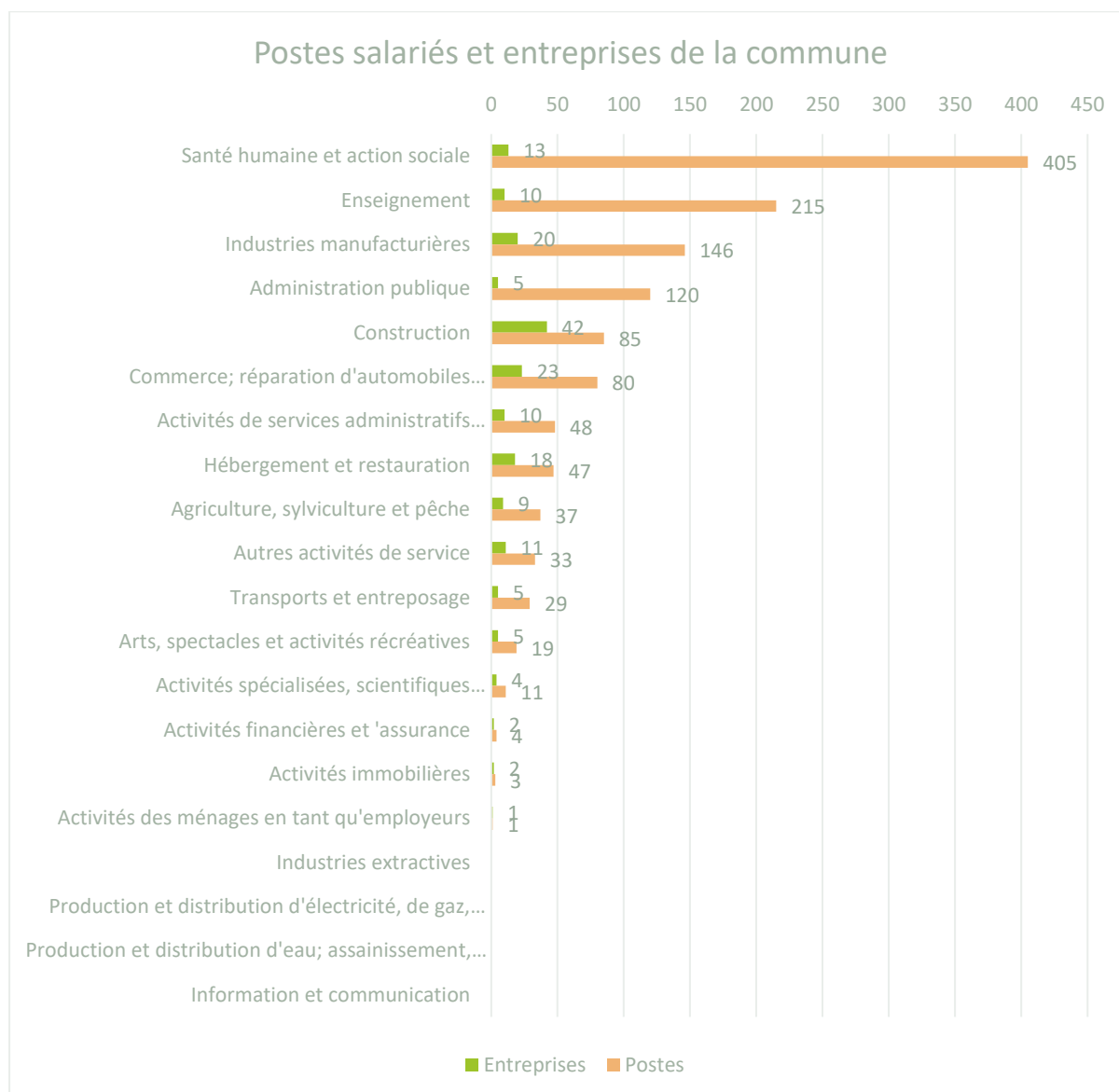

Source : ONSS Direction statistiques -2<sup>e</sup> trimestre 2023– Calculs : IBEFE Verviers

Au 30 juin 2023, la commune de Plombières recensait 180 entreprises/unités d'établissement représentant 1.283 postes de travail salarié (2% des postes du bassin). Près d'un tiers de ces postes concerne le secteur de la santé humaine et de l'action sociale, faisant de celui-ci le principal pourvoyeur d'emploi de la commune avec 405 postes. L'enseignement occupe la deuxième place avec 215 postes tandis que l'industrie manufacturière et l'administration publique rassemblent chacune plus d'une centaine d'emplois. Les femmes sont proportionnellement plus nombreuses parmi les salariés de la commune, elles occupent ainsi 62,5% des postes alors que ce pourcentage est de 51,4% au sein du bassin.

### 2.1.2. Origine des personnes travaillant dans la commune (niveau provincial)

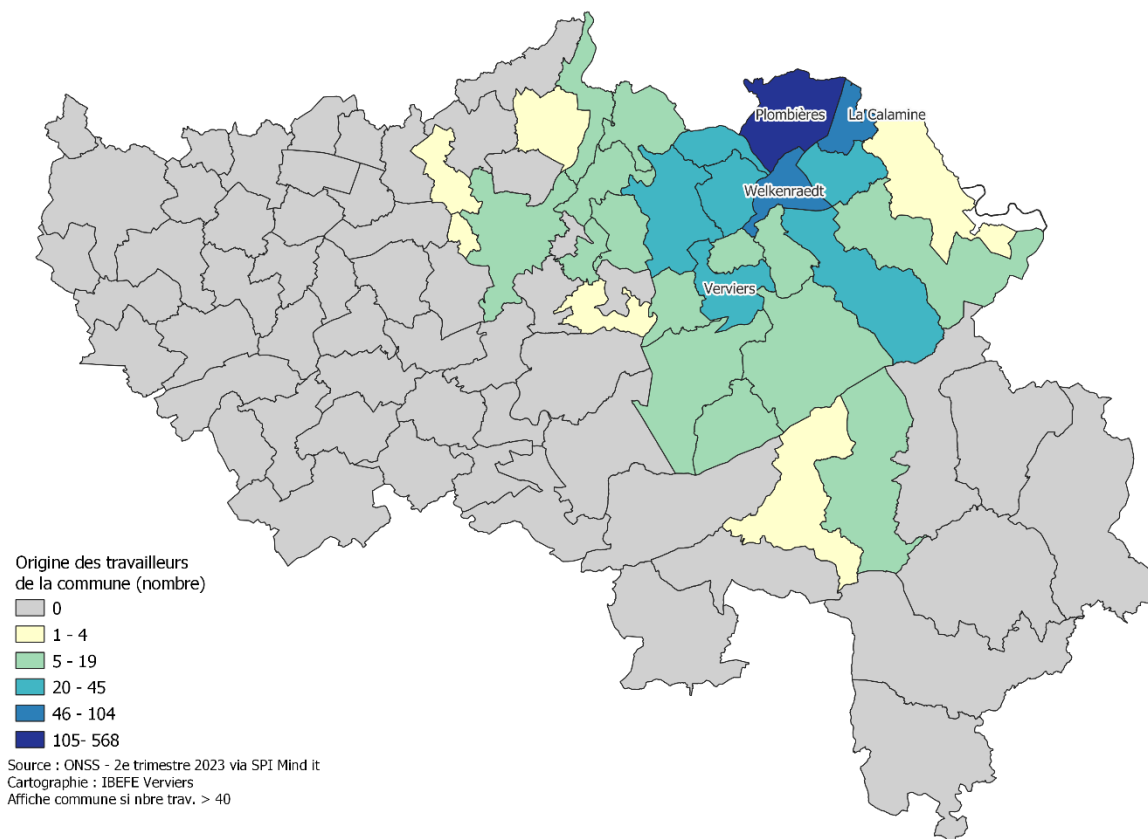

Les données de l'ONSS nous permettent de cartographier l'origine des travailleurs actifs dans une unité d'établissement de Plombières. Le nom de la commune est affiché lorsque le nombre de salariés est supérieur à 40.

Près de la moitié (46,5%) des travailleurs salariés au sein d'une entreprise plombimontoise sont également originaires de la commune. Plombières est ainsi l'entité du bassin de Verviers qui emploie la plus grande proportion de ses habitants. L'essentiel du personnel restant provient des communes limitrophes, particulièrement de La Calamine et de Welkenraedt mais également de Verviers. On identifie par ailleurs quelques travailleurs issus de communes plus éloignées du bassin de Verviers et, dans une moindre mesure, de Liège. Enfin, on peut souligner que quelques travailleurs proviennent de communes flamandes ou encore des Pays-Bas et de l'Allemagne.

## 2.2. Structure d'activité de la population

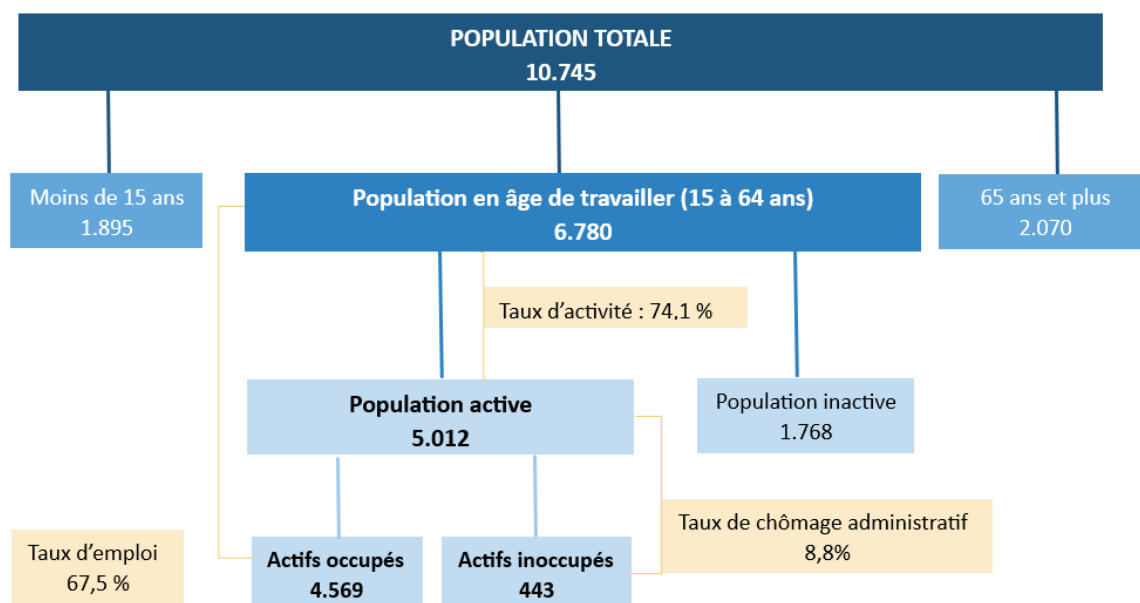

Source : Walstat – Données de population au 01/01/2023 et marché du travail moyennes annuelles 2023

## 2.3. Caractéristiques de la population en âge de travailler

### 2.3.1 Taux d'emploi

**Le taux d'emploi** exprime le pourcentage de personnes qui ont un emploi (salarié ou indépendant) parmi la population en âge de travailler. Il donne une idée de la participation effective à l'emploi d'une population qui pourrait potentiellement travailler.

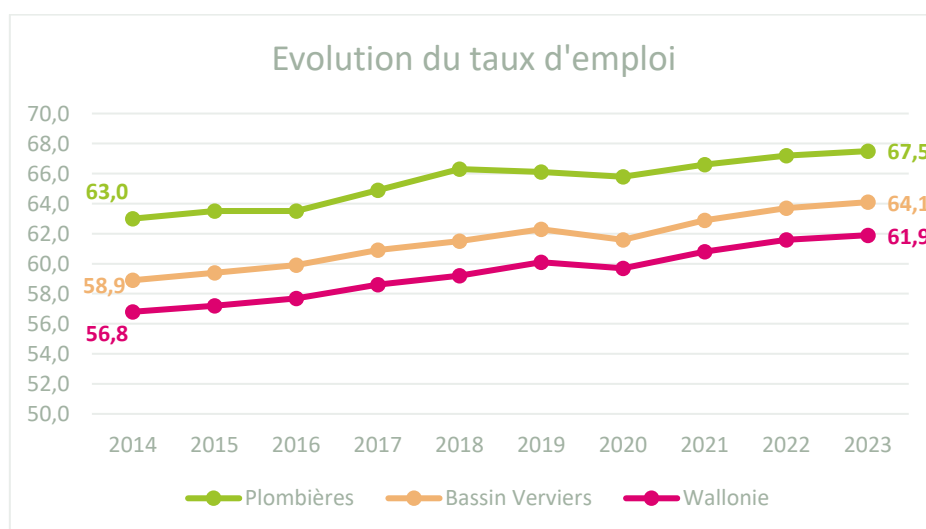

Source : Walstat

Au cours des dix dernières années, le taux d'emploi de la commune de Plombières a augmenté de 4,5 points de pourcentage. Il reste ainsi bien supérieur aux taux d'emploi du bassin de Verviers et de la Wallonie malgré une progression légèrement moins importante que ces derniers (respectivement +5.2 et +5.1 points de pourcentage).

### 2.3.2. Secteurs des salariés de la commune

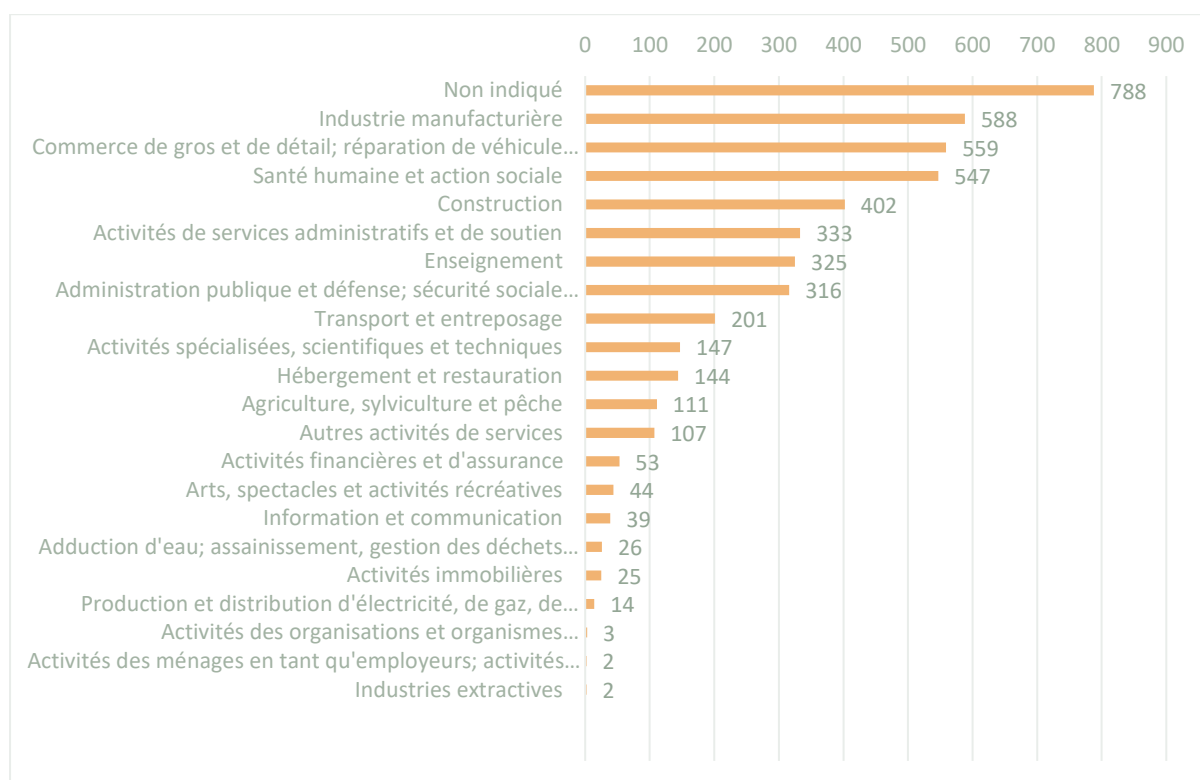

Source : Statbel - Censur 2021

Si on change d'angle d'analyse pour s'intéresser aux secteurs d'activité au sein desquels travaillent les habitants de la commune, on constate tout d'abord qu'une large part de ceux-ci sont regroupés dans une catégorie « non indiqué » qui renvoie à la situation « des personnes pourvues d'un emploi pour lesquelles aucune indication quant à la localisation du lieu de travail dans ou hors de la Belgique n'est possible d'être précisé<sup>2</sup> ». On peut raisonnablement postuler qu'il s'agit de travailleurs frontaliers exerçant en Allemagne ou aux Pays-Bas. Parmi les travailleurs employés en Belgique, le secteur de l'industrie manufacturière arrive en première place avec 588 personnes. Juste derrière, le secteur du commerce emploie quant à lui 559 habitants de la commune. Le secteur de la santé humaine et de l'action sociale, qui est, on l'a vu, le principal pourvoyeur d'emploi de Plombières, complète le podium avec 547 personnes.

<sup>2</sup>Guide méthodologique du Censur : [https://statbel.fgov.be/sites/default/files/files/documents/Census2021/CENSUS\\_LM\\_methodology\\_BE\\_FR.pdf](https://statbel.fgov.be/sites/default/files/files/documents/Census2021/CENSUS_LM_methodology_BE_FR.pdf)

### 2.3.3. Mobilité des travailleurs de la commune

Lieu de travail	Commune Plombières	Bassin Verviers
En Belgique	82,8%	95,7%
Région flamande	2,1%	2,2%
Région wallonne	78,9%	90,0%
Région de Bruxelles-Capitale	1,6%	3,4%
Province d'Anvers	0,5%	0,5%
Province du Brabant flamand	0,6%	1,1%
Province du Brabant wallon	0,1%	0,4%
Province de Flandre occidentale	0,1%	0,1%
Province de Flandre orientale	0,2%	0,2%
Province de Hainaut	0,4%	0,5%
Province de Liège	77,6%	86,8%
Province de Limbourg	0,7%	0,4%
Province de Luxembourg	0,2%	1,6%
Province de Namur	0,6%	0,7%
Lieu de travail inconnu en Belgique	0,2%	0,1%
Hors Belgique	16,1%	3,2%
Lieu de travail inconnu	1,1%	1,1%

Source : Statbel – Census 2021

Le tableau ci-dessus nous confirme en effet que 16% (739 personnes) des 4.776 travailleurs recensés au 1<sup>e</sup> janvier 2021 par Statbel travaillaient hors Belgique. Les Plombimontois sont en revanche proportionnellement moins nombreux à se déplacer à Bruxelles ou en province du Luxembourg. Ils restent cependant pour la majorité en province de Liège pour exercer leur activité professionnelle.

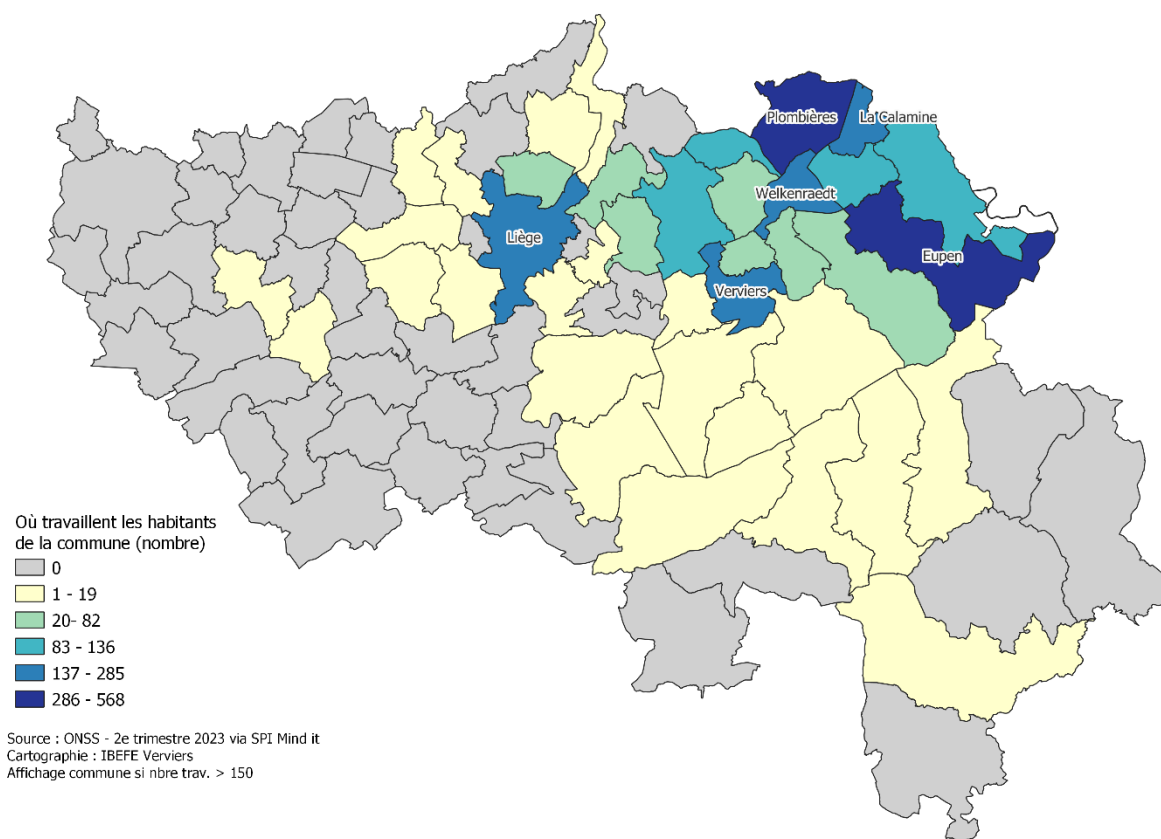

Les données de l'ONSS nous permettent de découvrir en détail où travaillent ces 77.6% de salariés qui exercent leur activité au sein de la province de Liège. Ici le nom de la commune est affiché lorsque le nombre de travailleurs issus de la commune de Plombières est supérieur à 150. Avec les 568 travailleurs évoqués au point 2.1.2., la commune de Plombières est celle où travaillent le plus grand nombre de Plombimontois. On retrouve presque autant de salariés de la commune à Eupen (536). Suivent ensuite Welkenraedt, Verviers, La Calamine. La majorité des travailleurs salariés de Plombières restent ainsi dans le nord de l'arrondissement de Verviers avec une exception pour la ville de Liège qui attire pour sa part 184 travailleurs de la commune.

## 2.4. Caractéristiques de la population active inoccupée

### 2.4.1. Taux de chômage administratif

Le taux de chômage exprime la part de personnes qui sont sans emploi, à la recherche d'un emploi et disponibles pour occuper un emploi parmi la population active. C'est un indicateur clé pour l'analyse du marché du travail car il indique le déséquilibre entre l'offre et la demande de travail. Il existe plusieurs manières de mesurer le taux de chômage. Nous utilisons ici des estimations établies au départ des données administratives.

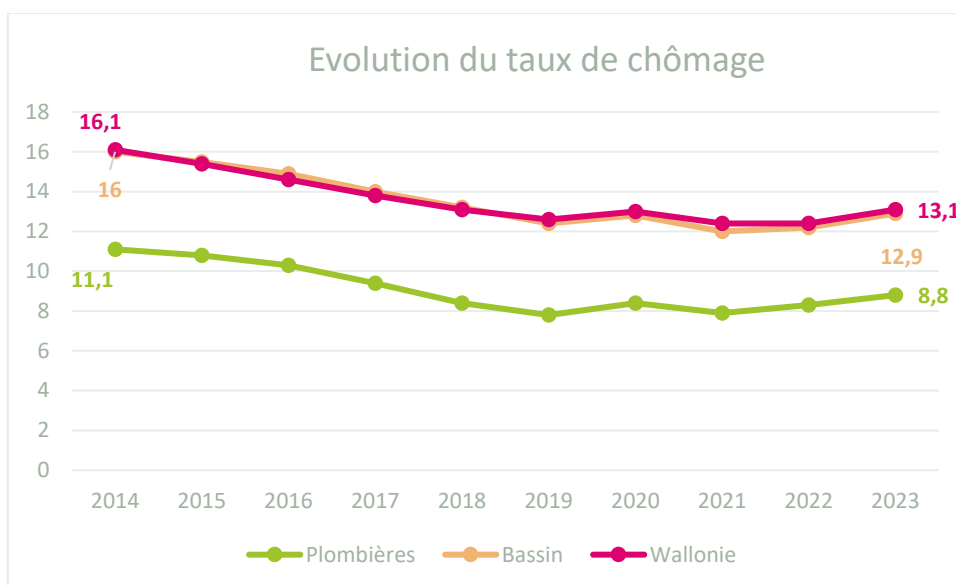

Source : Walstat

Avec, en moyenne annuelle, 443 chercheurs d'emploi inoccupés pour l'année 2023, la commune de Plombières affiche un taux de chômage administratif de 8.8%. Ce pourcentage est bien inférieur à ceux du bassin et de la Wallonie qui sont respectivement de 12.9% et 13.1%.

#### 2.4.2. Caractéristiques des chercheurs d'emploi inoccupés (CEI) de Plombières

Les données du Forem nous permettent d'avoir une idée plus précise des caractéristiques des habitants de la commune qui sont à la recherche d'un emploi.

#### CEI selon l'âge et le sexe

Nbre CEI moyen	Sexe		Total général	% sans permis	% hommes
	F	M			
Commune	222	221	443	41.3	49,9
Bassin	6.078	6.520	12.597	51.3	51,8

Source : Le Forem, 2023 – Calculs : IBEFE Verviers

L'égalité entre hommes et femmes en termes de nombre de chercheurs d'emploi est quasiment parfaite à Plombières alors que la moyenne du bassin indique une faible majorité masculine. Le pourcentage de chercheurs d'emploi qui déclare posséder un permis de conduire est par ailleurs bien plus important dans la commune que la moyenne du bassin.

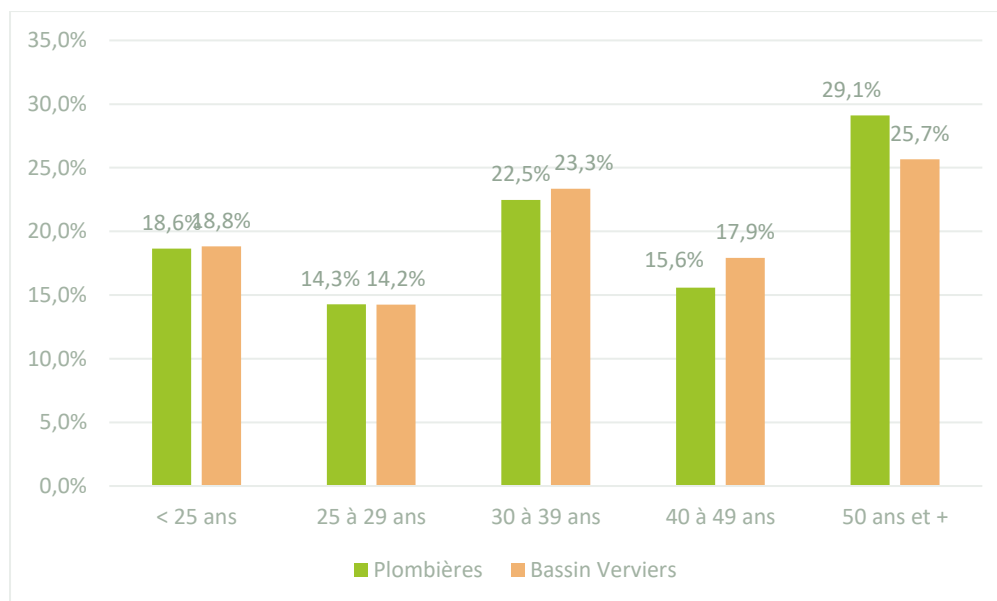

Source : Le Forem, 2023 – Calculs : IBEFE Verviers

La proportion de chercheurs d'emploi est assez comparable entre la commune et le bassin pour les catégories les plus jeunes. Une différence s'observe au sein des 2 dernières catégories d'âge ; on relève ainsi proportionnellement moins de chercheurs d'emploi de 40 à 49 ans à Plombières que la moyenne du bassin. A l'inverse, on retrouve parmi les personnes sans emploi de la commune davantage de personnes âgées de 50 ans et plus.

#### CEI selon le niveau de diplôme

Niveau diplôme	Plombières		Bassin Verviers	
	Total	%	Total	%
Primaire + Secondaire de base	86	19,4%	3.349	26,6%
Secondaire 2ème degré	74	16,8%	2.261	18,0%
Secondaire 3ème degré	180	40,7%	4.612	36,6%
Apprentissage	29	6,5%	371	2,9%
Supérieur non-universitaire	50	11,3%	1.441	11,4%
Universitaire	12	2,8%	371	2,9%
Autres	11	2,6%	192	1,5%
	<b>443</b>		<b>12.597</b>	

Source : Le Forem, 2023 – Calculs : IBEFE Verviers

Les CEI de la commune de Plombières sont proportionnellement moins nombreux à n'avoir qu'un certificat de niveau primaire ou secondaire de base et davantage à être titulaires d'un diplôme de l'enseignement secondaire supérieur obtenu via le plein exercice ou l'apprentissage.

### CEI selon la nationalité

% Commune Plombières

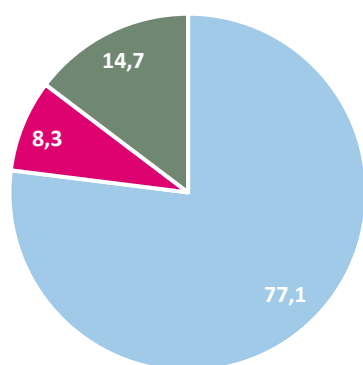

■ Belge ■ Etr. non-UE ■ Etr. UE

% Bassin

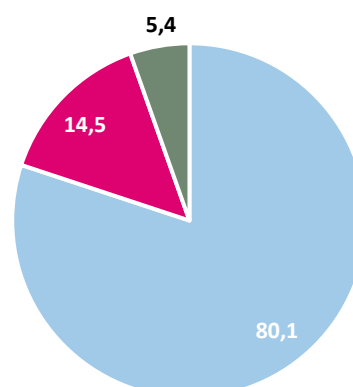

■ Belge ■ Etr. non-UE ■ Etr. UE

Source : Le Forem, 2023 – Calculs : IBEFE Verviers

Les données concernant la nationalité des chercheurs d'emploi de Plombières sont assez comparables à celles relatives à la population dans son ensemble avec une proportion de personnes originaires d'un autre pays de l'Union européenne plus importante que celle observée dans le bassin et près de deux fois moins de ressortissants d'un pays extra européen.

### CEI selon la durée d'inoccupation

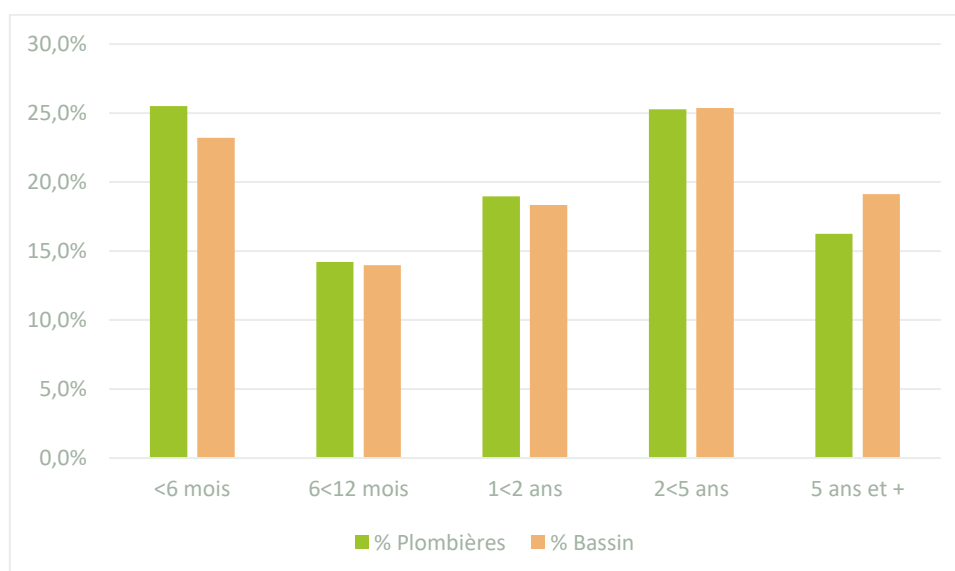

Source : Le Forem, 2023 – Calculs : IBEFE Verviers

Enfin, au niveau de la durée d'inactivité, une différence peut être soulignée pour la catégorie des chercheurs d'emploi de moins de 6 mois qui sont proportionnellement plus nombreux sur le territoire

de Plombières. Cela est assez positif puisqu'il s'agit souvent de public plus facilement mobilisable vers l'emploi et alors que plusieurs études<sup>3</sup> établissent un lien entre durée d'inactivité et taux de sortie du chômage ; celui-ci aurait effectivement tendance à diminuer dès lors que l'inactivité se prolonge. Les chercheurs d'emploi de très très longue durée (5 ans et plus) y sont par ailleurs moins représentés que ce que l'on observe en moyenne dans le bassin.

La réforme des allocations de chômage limitant leur durée à 2 ans pour les personnes de moins de 55 ans pourrait entrer en vigueur dans les prochains mois. Fin février 2025, la commune de Plombières comptabilisait 132 chercheurs d'emploi depuis plus de 2 ans et percevant des allocations de chômage. Parmi ces personnes, celles qui sont âgées de moins de 55 ans et qui n'ont aucune autre source de revenu (par exemple via le salaire d'un conjoint) pourraient faire appel au revenu d'insertion sociale du CPAS.

### 2.4.3. Positionnements métier des CEI de la commune

Lors de leur inscription au Forem, chaque CEI est invité à se positionner sur un ou plusieurs métiers. Le tableau ci-dessous reprend les métiers (et familles professionnelles auxquelles ils sont attachés) sur lesquels minimum 10 personnes ont indiqué une préférence. Puisque chacun peut indiquer plusieurs possibilités, il convient de ne pas additionner ces valeurs, on peut en effet imaginer que quelqu'un qui se destine à la vente puisse sélectionner plusieurs intitulés métiers qui y sont reliés. Par ailleurs certaines personnes n'indiquent aucun positionnement métier lors de leur inscription.

Famille professionnelle Rome V3	Libelle Métier recherché	Positionnements
Agriculture et Pêche, Espaces naturels et Espaces verts, Soins aux animaux	Agent d'entretien des parcs et jardins	17
	Vendeur de denrées alimentaires dans le commerce de détail	18
Commerce, Vente et Grande distribution	Vendeur en habillement et accessoires	22
	Caissier	15
	Employé de magasin	15
	Commis de cuisine	12
Hotellerie-restauration, tourisme, loisirs et animation	Opérateur de production en industrie alimentaire	11
	Conditionneur main	11
	Ouvrier de production	28
Industrie	Accueillant d'enfant	16
	Aide ménager à domicile	11
	Nettoyeur de locaux et de grandes surfaces	26
Service à la personne et à la collectivité	Agent d'accueil	13
	Agent administratif	29
	Secrétaire	16
Support à l'entreprise	Conducteur de chariots élévateurs	10
	Magasinier	26
	Chauffeur livreur	18
Transport et logistique		

Source : le Forem, 2025

<sup>3</sup> Par exemple Cockx et Picchio (2012)

## 2.5. Caractéristiques de la population inactive en âge de travailler

### 2.5.1. Bénéficiaires du revenu d'intégration sociale (RIS)

Le revenu d'intégration sociale est un revenu minimum destiné aux personnes qui ne disposent pas de ressources suffisantes, ne peuvent y prétendre par ailleurs, ni ne sont en mesure de se les procurer soit par leurs efforts personnels, soit par d'autres moyens. Le revenu d'intégration sociale est un revenu indexé qui doit permettre à son bénéficiaire de mener une vie conforme à la dignité humaine.

Pour l'obtenir il est nécessaire d'être Belge ou (membre de la famille d'un) citoyen de l'Union européenne, réfugié politique reconnu, bénéficiaire de la protection subsidiaire, apatride ou étranger inscrit dans le registre de la population<sup>4</sup>.

	Bénéficiaires 2023	% femmes	% jeunes	Part pop. 18-64 ans (%)
Plombières	70	68.8	26.8	1.09
Verviers (bassin)	4.785	56.6	28.8	3.82

Source : Walstat – SPF économie Statbel – SPP-Intégration sociale – Calculs IBEFE Verviers

La commune de Plombières compte un nombre moyen mensuel de 70 bénéficiaires du RIS ce qui représente un pourcentage de la population des 18-64 ans (1.09%) très inférieur à celui de bassin de Verviers (3.82%) ou encore de la Wallonie (3.59%). En revanche, la part de bénéficiaires de sexe féminin y est nettement plus importante. La proportion de public jeune, quant à elle, y est par contre très légèrement plus faible. On peut également souligner que le pourcentage de bénéficiaires de ce revenu a enregistré, entre 2020 et 2022, une croissance qui ne s'observe pas au niveau du bassin ni de la Wallonie. Néanmoins cette croissance, si on l'observe sur la période décennale 2014-2023, atteint 38,4% alors que le bassin de Verviers dans son ensemble enregistre une progression de 39,6% durant la même période.

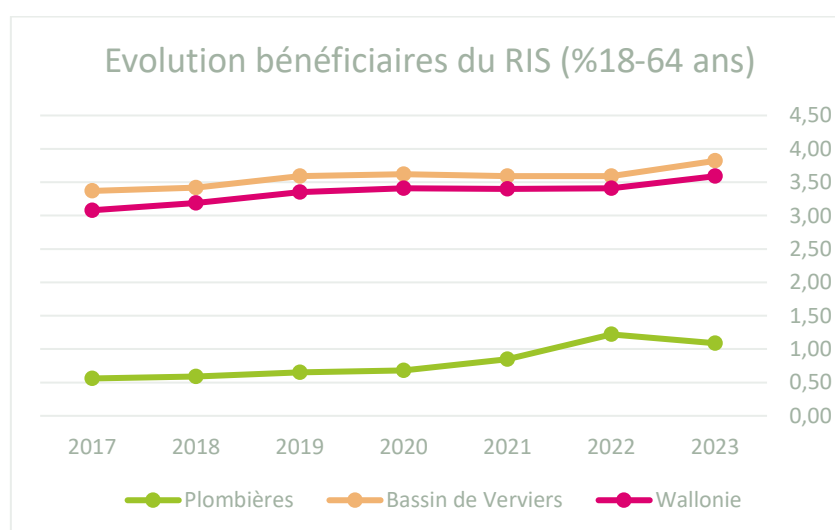

Source : Walstat – Calculs : IBEFE Verviers

<sup>4</sup> <https://stat.mi-is.be/>

## 2.5.2. Le public INAMI

Les nombre de personnes en invalidité (en incapacité de travail depuis au moins un an et un jour) augmente d'année en année si bien que, depuis 2019, leur nombre a dépassé celui des chômeurs en Belgique<sup>5</sup>. Si au sein du bassin de Verviers, le nombre de personnes en incapacité de longue durée n'a pas encore atteint, et de loin, le nombre de chômeurs (mais a tout de même connu une augmentation de près de 30% entre 2017 et 2022<sup>6</sup>), c'est le cas à Plombières depuis 2018. En effet, si en 2017 on recensait, au 31 décembre, 366 personnes<sup>7</sup> en invalidité, ils étaient 488 cinq ans plus tard, soit 33% d'augmentation, tandis que le nombre de chercheurs d'emploi inoccupés quant à lui était passé de 458 à 411 sur la même période (-10%).

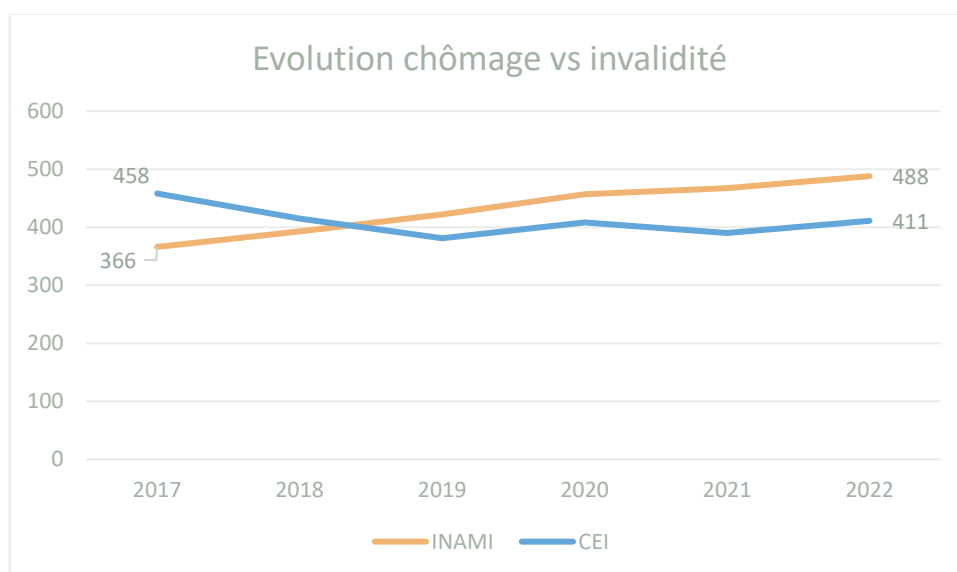

Source : Walstat et INAMI

<sup>5</sup> Tomber, se relever et reprendre pied sur le marché du travail L'activation des personnes en incapacité de longue durée en chiffres, Rapport final | 20/01/2022

<sup>6</sup> IBEFE Verviers – Rapport analytique et prospectif 2024

<sup>7</sup> Salariés et indépendants

## Organismes ressources du territoire

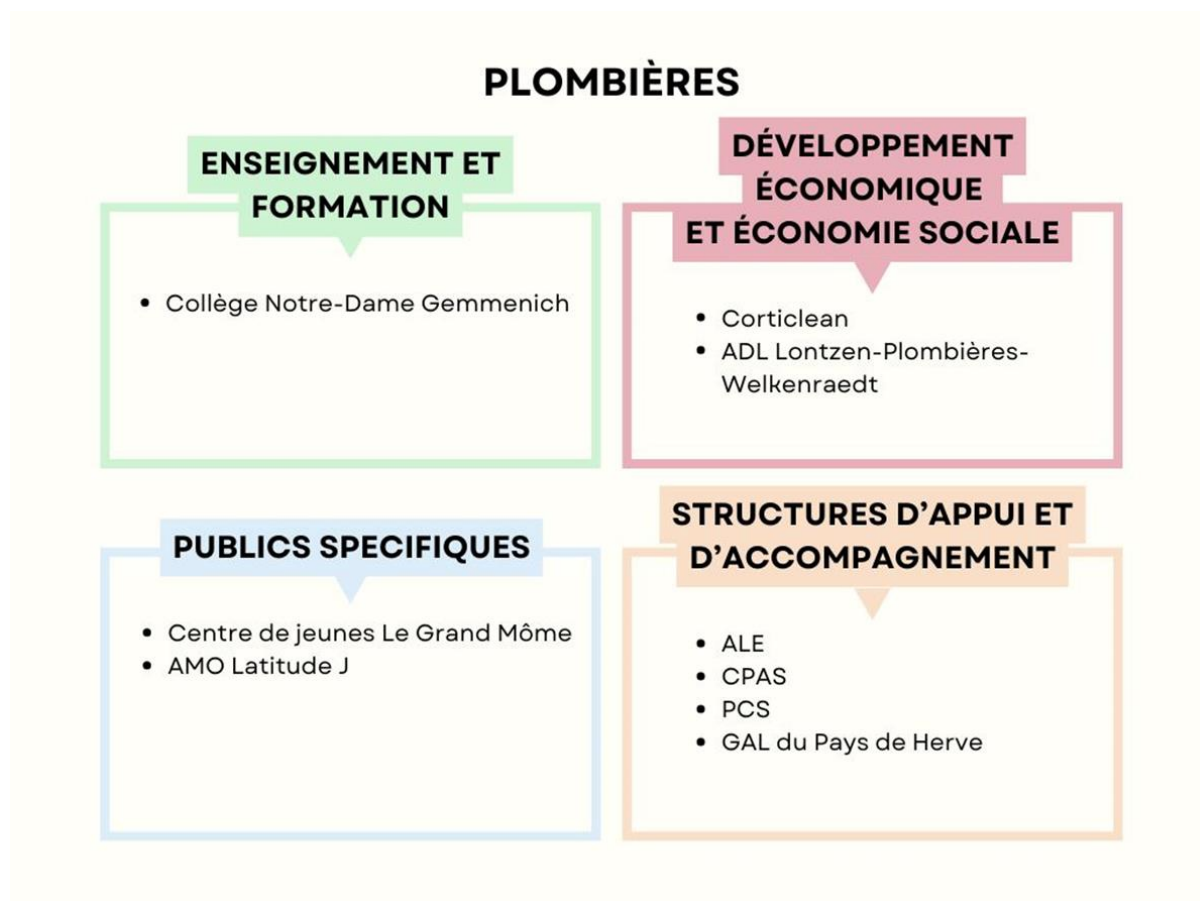

## Ressources du territoire de la commune de Plombières

<i>Agence de développement local</i>	<b>ADL Lontzen-Plombières-Welkenraedt</b>
<i>Agence locale pour l'emploi</i>	<b>ALE de Plombières</b>
<i>AMO</i>	<b>Latitude J</b>
<i>Centre public d'action sociale</i>	<b>CPAS de Plombières</b>
<i>Enseignement secondaire</i>	<b>Collège Notre-Dame Gemmenich</b>
<i>Entreprise d'insertion</i>	<b>Corticlean</b>
<i>Groupement d'action locale</i>	<b>GAL Pays de Herve</b>
<i>Maison des jeunes</i>	<b>Centre de jeunes Le Grand Môme</b>
<i>Plan de cohésion sociale</i>	<b>PCS de Plombières</b>