



BASSIN EFE

INSTANCE BASSIN ■ ENSEIGNEMENT QUALIFIANT • FORMATION • EMPLOI

VERVIERS

DIAGNOSTIC
SOCIOÉCONOMIQUE
DE LA COMMUNE
DE WELKENRAEDT

Avril 2025

Table des matières

Introduction	4
Territoire et population	5
1.1. Cartographie de la commune de Welkenraedt	5
1.2. Utilisation du sol	5
1.3. Population totale	6
1.4. Répartition géographique et densité de la population	7
1.5. Pyramide des âges	8
1.6. Types de ménages	9
1.7. Niveaux de diplômes de la commune	10
Structure du marché du travail	11
2.1. Ratio d'emploi intérieur	11
2.1.1. Détail des postes de travail salarié de la commune	11
2.1.2. Origine des personnes travaillant dans la commune (niveau provincial).....	12
2.2. Structure d'activité de la population.....	13
2.3. Caractéristiques de la population en âge de travailler.....	14
2.3.1 Taux d'emploi.....	14
2.3.2. Secteurs des salariés de la commune	16
2.3.3. Mobilité des travailleurs de la commune	16
2.4. Caractéristiques de la population active inoccupée.....	18
2.4.1. Taux de chômage administratif	18
2.4.2. Caractéristiques des chercheurs d'emploi inoccupés (CEI) de Welkenraedt	19
2.4.3. Positionnements métier des CEI de la commune	22
2.5. Caractéristiques de la population inactive en âge de travailler	22
2.5.1. Bénéficiaires du revenu d'intégration sociale (RIS)	22
2.5.2. Le public INAMI.....	23
Organismes ressources du territoire	25

Introduction

L'Instance Bassin EFE est un lieu rassemblant le monde de l'enseignement qualifiant, la formation et l'emploi et dont une des missions est l'animation territoriale.

Le rapport analytique et prospectif réalisé fin 2024, couvrant le territoire des 20 communes francophones, fut à l'origine de notre initiative de se pencher sur une chacune des communes en vue d'en réaliser une analyse plus fine que nous avons présentée à leurs représentants.

Notre souhait est de diffuser ce travail de manière plus large, afin de nourrir la réflexion en termes de dynamiques d'insertion socioprofessionnelle.

Notre démarche, au-delà du rôle d'analyse de données, se veut force de proposition car l'insertion, l'inclusion, la formation, ... sont l'affaire de tous.

Territoire et population

1.1. Cartographie de la commune de Welkenraedt

Au nord-est du bassin de Verviers, la commune de Welkenraedt couvre une superficie de 24,7 km² et est composée de 7 quartiers statistiques.



1.2. Utilisation du sol

Plus de 70% du territoire de la commune est occupé par des terres agricoles et 20,5% par des terres artificialisées. Près de la moitié (45,8%) de celles-ci sont consacrées au logement.

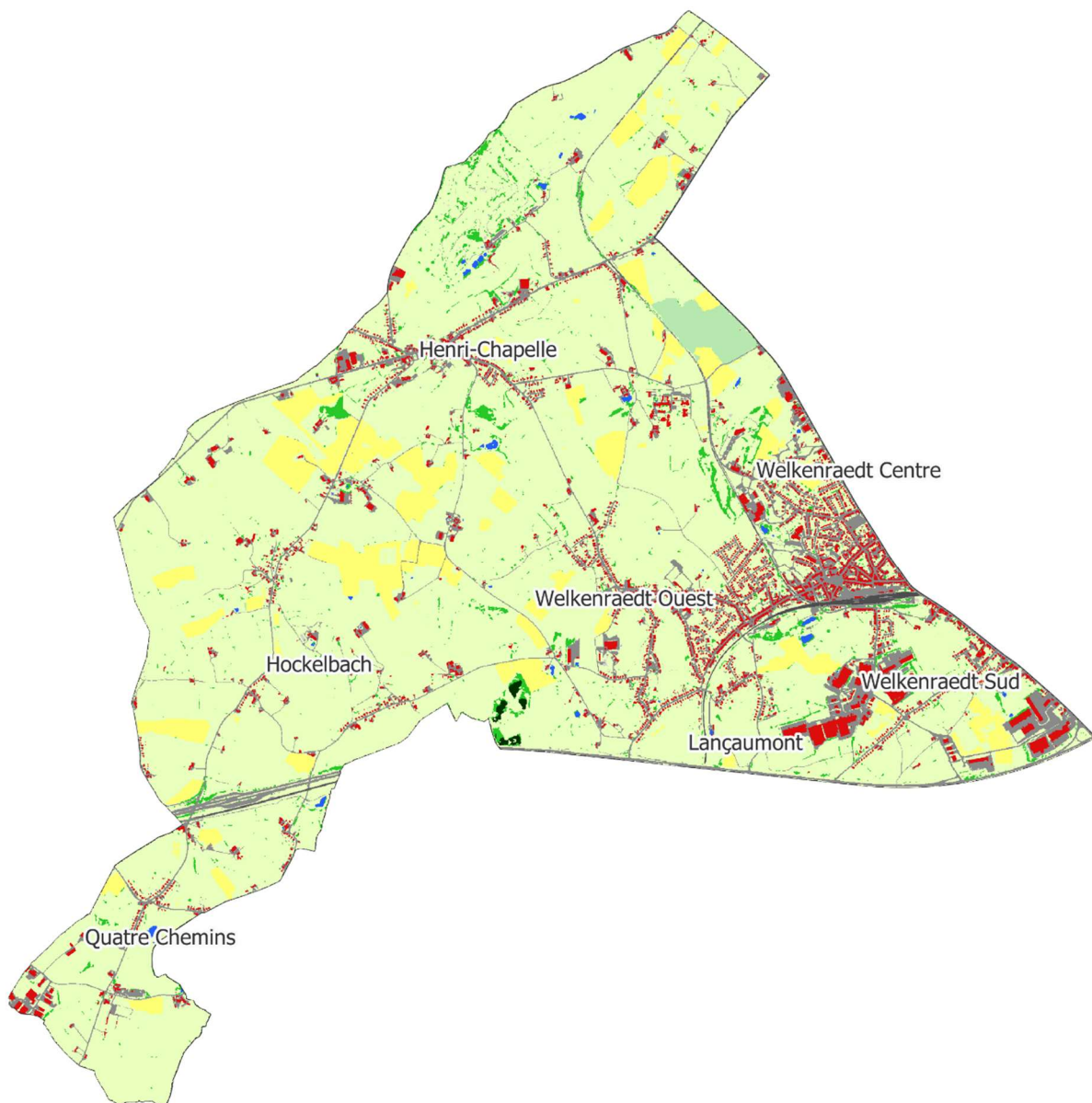

- Occupation du sol (2020)
- Revêtement artificiel au sol
 - Constructions artificielles hors sol
 - Réseau ferroviaire
 - Sols nus
 - Eaux de surface
 - Couvert herbacé en rotation dans l'année (ex: culture annuelle)
 - Couvert herbacé toute l'année
 - Résineux (> 3m)
 - Feuillus (> 3m)
 - Résineux (≤ 3m)
 - Feuillus (≤ 3m)

tion totale

	Pop. 2024 (VA)	Densité de population Hab./km ²	Population de nationalité étrangère		Evol. Pop. 2015-2024
			UE 28 (%)	Hors UE (%)	
Welkenraedt	10.464	423.3	5,9	2,8	6.6%
Bassin de Verviers	211.277	181.6	4,3	4,1	1.1%
Wallonie	3.692.283	218.5	7,4	3,6	2.9%

Au 1^e janvier 2024, la commune de Welkenraedt hébergeait 10.464 personnes. Sa densité de population est plus de 2 fois supérieure à la moyenne du bassin de Verviers et presque 2 fois plus élevée que celle de la Wallonie. Elle présente également une part d'habitants d'origine européenne située entre celle du bassin et celle de la Région wallonne et une proportion de population extra européenne inférieure à celle de ces deux territoires.

Entre 2015 et 2024, son nombre d'habitants a enregistré une progression de 6.6%. Cette augmentation est la plus importante des 20 communes du bassin.

La population de la commune se compose de 49,1% d'hommes et de 50,9% de femmes, des valeurs quasiment équivalentes à celles du bassin (49,2% et 50,8%).

1.4. Répartition géographique et densité de la population

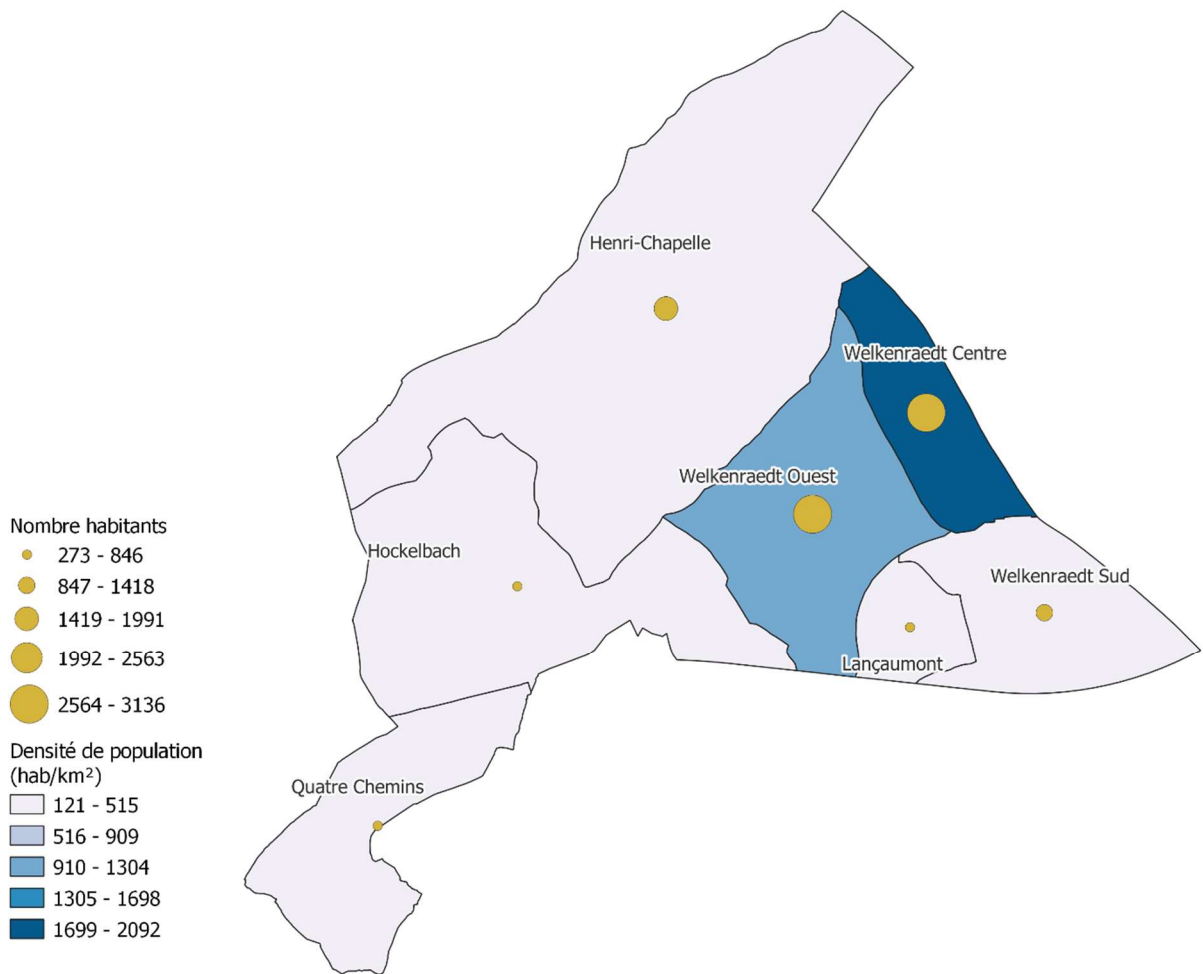

Les quartiers de Welkenraedt Centre et Oest sont ceux où on observe la plus importante densité de population, Welkenraedt Centre étant celui qui rassemble le plus grand nombre d'habitants. Les autres quartiers de la commune comptent assez peu d'habitants à l'exception de Henri-Chapelle qui, du fait de sa taille, reste peu densément peuplé.

1.5. Pyramide des âges

Pyramide des âges de l'entité WELKENRAEDT (Commune) [01/01/2024]

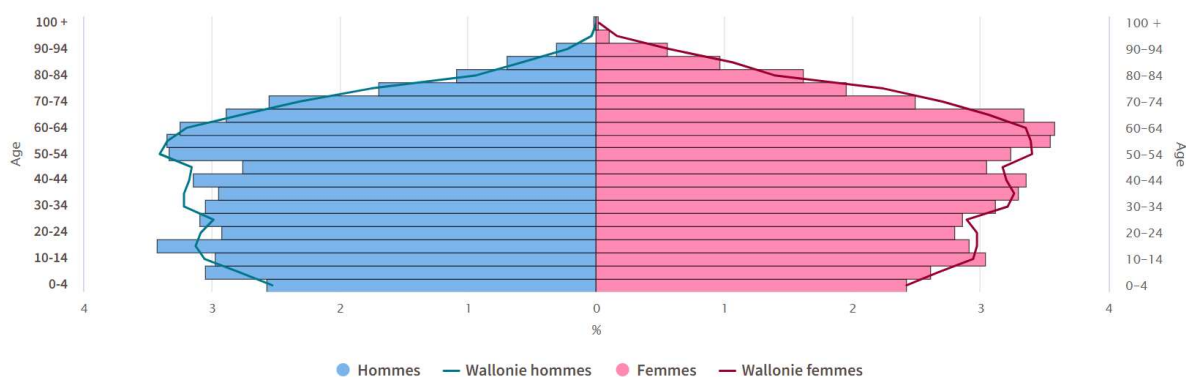

Sources : SPF économie – Statbel

La pyramide des âges indique une part de jeunes de moins de 20 ans légèrement supérieure à celle de la Wallonie. Les plus de 55 ans y sont également proportionnellement un peu plus représentés. Les classes d'âges intermédiaires en revanche affichent quasiment toutes des valeurs inférieures. L'indice de vieillissement¹ de la commune est de 88.2, un taux un rien supérieur à celui du bassin 84.6 et de la moyenne wallonne (86.1). L'âge moyen quant à lui, est de 42.2 ans.

1.6. Types de ménages

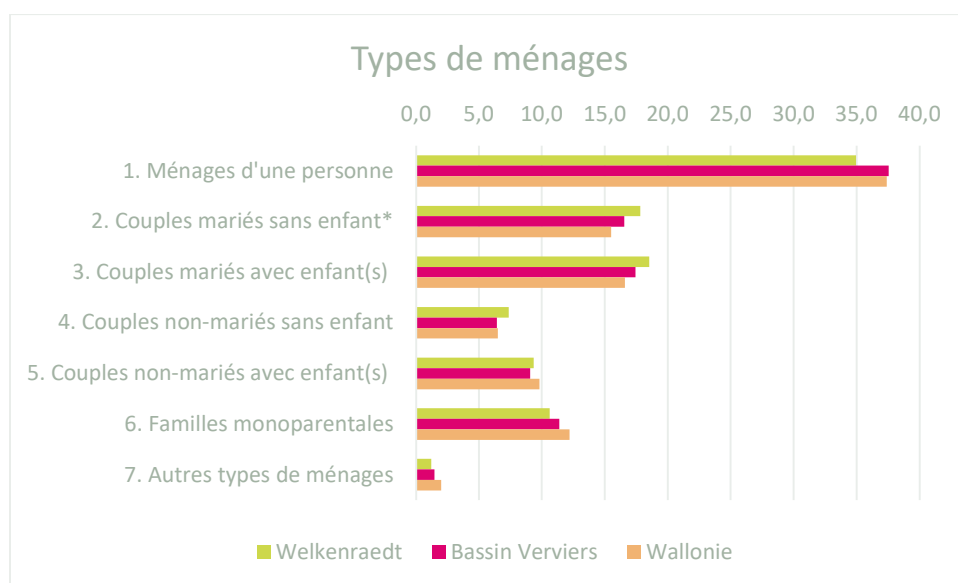

Source : Statbel – Répartition des ménages au 01/01/2024 – Calculs IBEFE Verviers

¹ Le rapport entre la population des personnes âgées de 65 ans et plus (numérateur) et la population des personnes âgées de moins de 20 ans (dénominateur). Un indice supérieur à 100 indique que la part des plus de 65 ans dans la population est supérieure à celle des moins de 20 ans

Que ce soit par rapport à la Wallonie ou au bassin de Verviers, la commune de Welkenraedt se caractérise par une plus faible proportion de ménages d’une personne au profit de ceux constitués d’un couple marié (et, dans une moindre mesure, non-marié), avec ou sans enfant(s) (à comprendre « à la maison »). Les valeurs relevées pour les autres types de ménages sont assez comparables à celles observées au niveau du bassin bien que les familles monoparentales y soient proportionnellement légèrement moins nombreuses.

1.7. Niveaux de diplômes de la commune

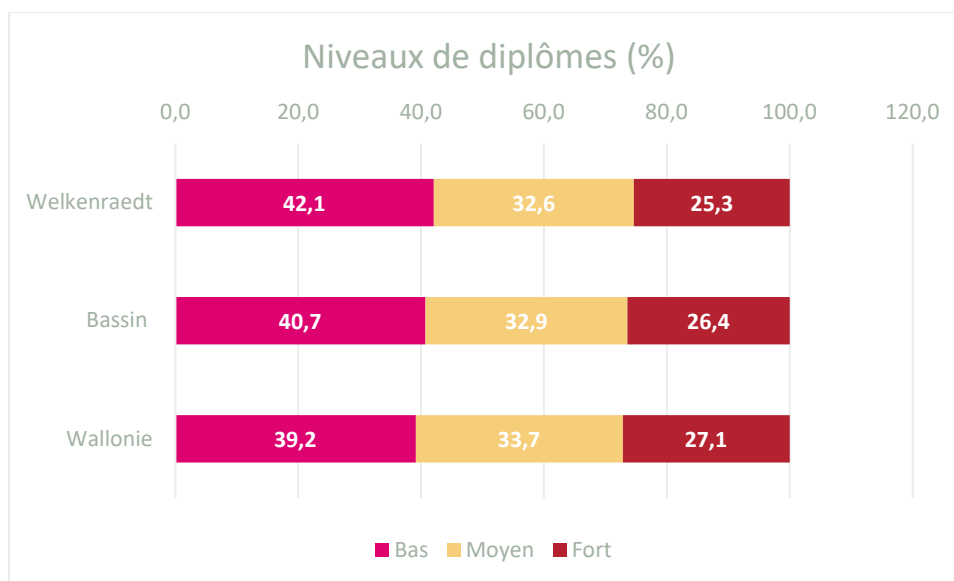

Source : Censur 2021 – Calculs : IBEFE Verviers

Les données issues du Censur 2021² nous permettent de comparer le niveau d’instruction des habitants de la commune de Welkenraedt à ceux du bassin et de la Wallonie. Le niveau bas de ce tableau se situe entre l’absence de tout certificat et le diplôme du secondaire inférieur, le niveau moyen correspond au secondaire supérieur tandis qu’un niveau élevé implique un diplôme de l’enseignement supérieur, qu’il soit court ou long. Les moins de 15 ans sont écartés de ce calcul du Censur et il y a également un léger pourcentage de personnes dont le niveau d’instruction est inconnu.

En comparant les niveaux d’instruction de la commune avec ceux du bassin de Verviers et de la Wallonie, on observe que la proportion de personnes peu diplômées y est légèrement plus importante. Cette répartition se fait au détriment des niveaux de diplôme plus élevés, tandis que les niveaux intermédiaires sont très légèrement moins représentés au sein de la commune de Welkenraedt.

² Le Censur 2021 est une photographie au 1^{er} janvier 2021 de la population résidant en Belgique. Il fournit un large éventail de chiffres sur les logements et les caractéristiques démographiques, socio-économiques et éducatives des citoyens. L’objectif du Censur est double : répondre au règlement européen et produire des statistiques pour des besoins spécifiques nationaux (administrations, organisations internationales, chercheurs, entreprises et particuliers).

Autrefois basé sur une enquête exhaustive auprès de l’ensemble des citoyens, le Censur repose depuis 2011 exclusivement sur l’utilisation de bases de données administratives. [CENSUS 2021, c’est quoi ? | Statbel](#)

Structure du marché du travail

La première partie de ce document se concentrait sur les caractéristiques de la population de la commune de Welkenraedt, nous allons maintenant nous intéresser à son marché de l'emploi ainsi qu'à la population en âge de travailler. Nous aborderons dans un premier temps l'emploi intérieur et les postes de travail salarié de la commune et verrons ensuite comment se structure l'activité de la population sur le marché du travail.

2.1. Ratio d'emploi intérieur

L'emploi intérieur comprend tous les emplois exercés sur le territoire, qu'ils soient occupés par des personnes résidentes ou non sur ce territoire.

	Postes de travail salarié	Indépendants (à titre principal et aidants)	Emploi intérieur	Population 15-64 ans	Ratio d'emploi intérieur 2023
Bassin de Verviers	60.186	20.932	81.118	132.983	61.0
Commune de Welkenraedt	3.725	990	4.715	6.629	71.1

Source : Walstat – Calculs : IBEFE Verviers

Le ratio d'emploi intérieur calculé ci-dessus prend en considération les postes de travail salarié ainsi que les indépendants et aidants au 31/12/2022 et les met en relation avec la population âgée de 15 à 64 ans au 1^e janvier 2023. Il est donc légèrement différent de celui que l'on retrouve sur le site de Walstat qui se base en partie sur des moyennes annuelles 2022 et qui est, pour la commune de Welkenraedt, de 70.8. Quoiqu'il en soit ce ratio est bien supérieur à celui du bassin (61.0) et de la Wallonie (61.2). En revanche, sa proportion de travailleurs indépendants est un peu inférieure à ce qui est observé globalement dans le bassin (14,9% vs 15,7%). Le ratio nous apprend ainsi que la commune de Welkenraedt aurait virtuellement la possibilité de donner du travail sur son sol à 71,1% de sa population en âge de travailler. Nous allons à présent voir dans quels secteurs d'activité se retrouvent ces postes salariés et par qui ils sont occupés.

2.1.1. Détail des postes de travail salarié de la commune

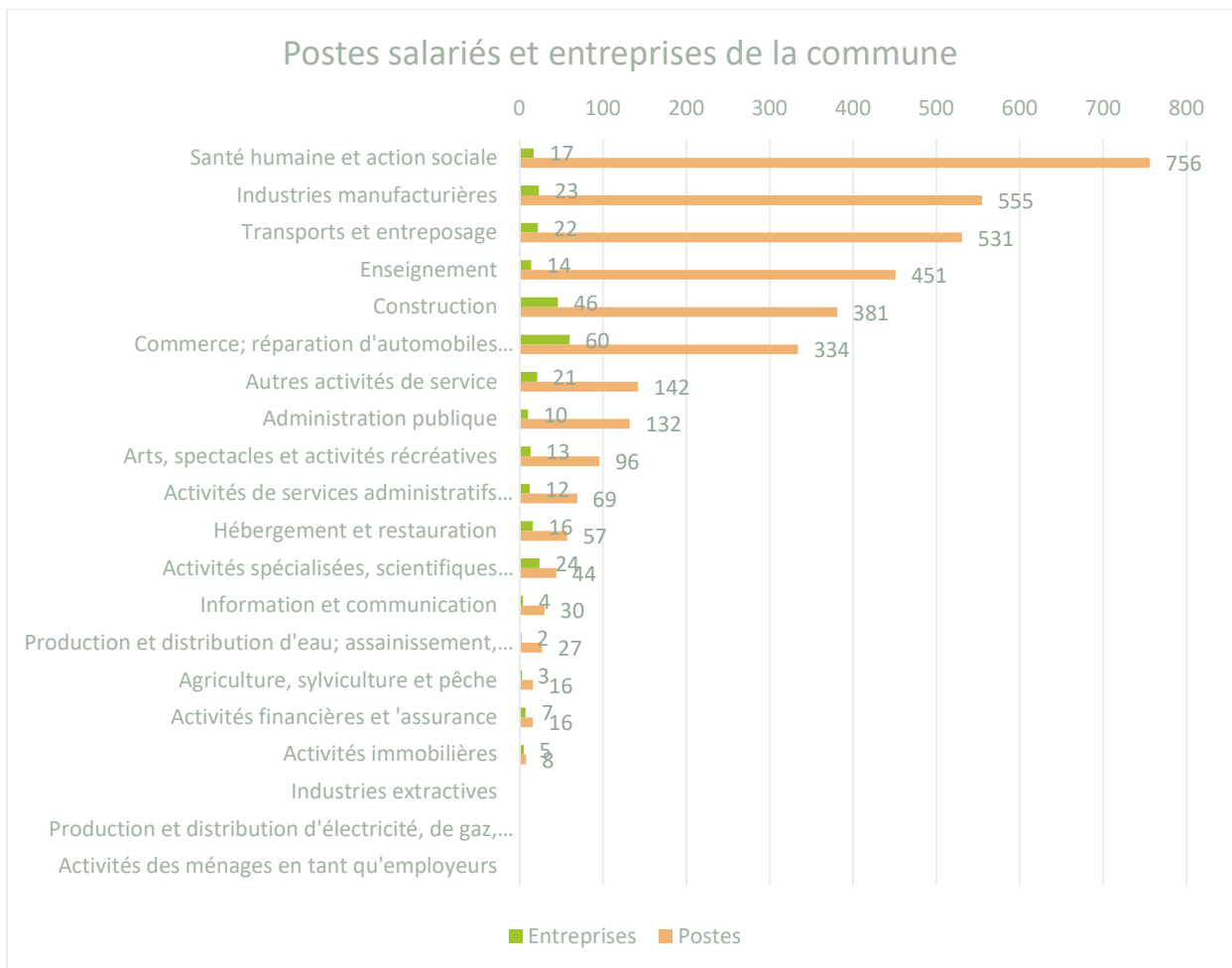

Source : ONSS Direction statistiques -2^e trimestre 2023– Calculs : IBEFE Verviers

Au 30 juin 2023, la commune de Welkenraedt recensait 299 entreprises/unités d'établissement représentant 3.645 postes de travail salarié (6.0% des postes du bassin). Près de 20% de ces postes concernent le secteur de la santé humaine et de l'action sociale, faisant de celui-ci le principal pourvoyeur d'emploi de la commune avec 756 postes. L'industrie manufacturière occupe la deuxième place avec 555 postes tandis que le secteur transport et entreposage complète le podium avec 531 postes (près de 25% des postes du bassin pour ce secteur). Ces trois secteurs rassemblent à eux seuls la moitié des emplois salariés de la commune. L'ensemble des postes de celle-ci sont occupés à 43.3% par des femmes, une valeur inférieure à celle du bassin (51,4%).

2.1.2. Origine des personnes travaillant dans la commune (niveau provincial)

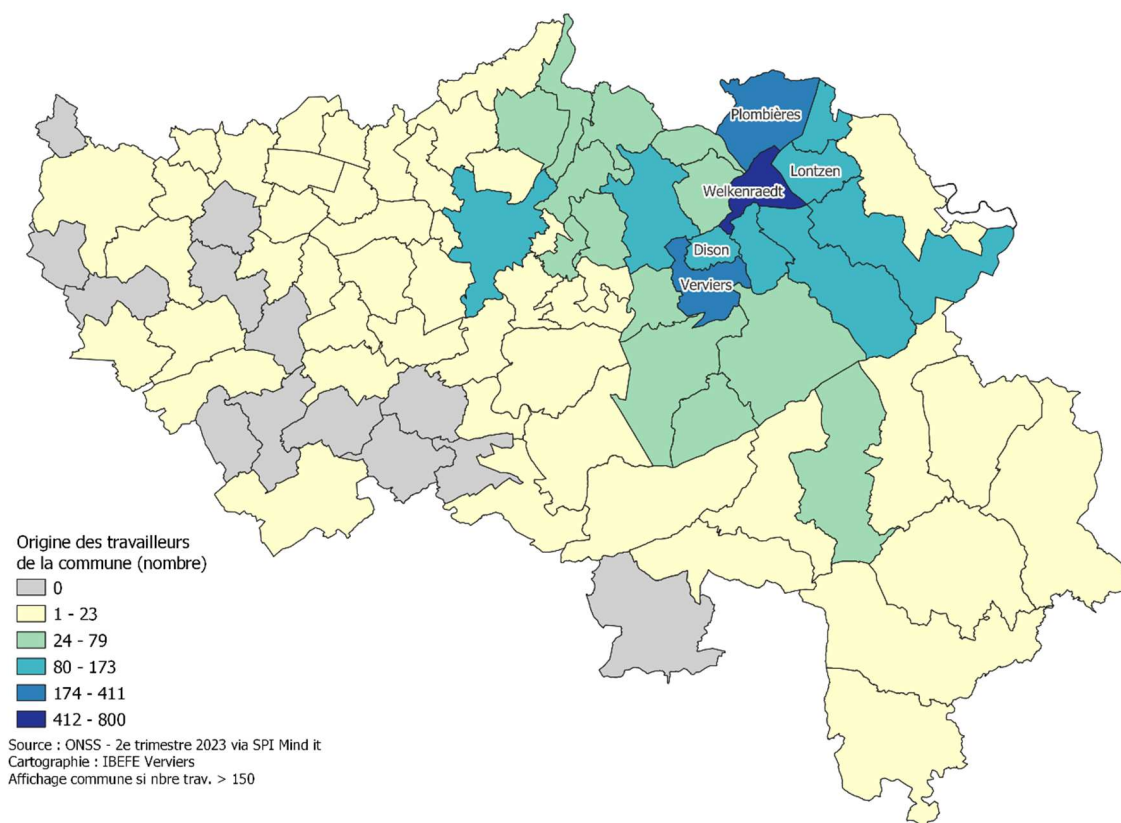

La cartographie ci-dessus permet d'identifier les communes d'origine des travailleurs actifs dans une unité d'établissement de Welkenraedt lorsque celle-ci se situe en province de Liège. Le nom de la commune est affiché lorsque le nombre de salariés est supérieur à 150.

Près de 22% (soit 800 personnes) des travailleurs salariés au sein d'une unité d'établissement welkenraedtoise sont également originaires de la commune. L'essentiel du personnel restant provient de Verviers (411) et ensuite des communes limitrophes, particulièrement Plombières (291), Lontzen (173) et Dison (151). De manière générale, 71 des 84 communes de la province de Liège comptent au moins un de leurs habitants dans une unité d'établissement de la commune de Welkenraedt.

2.2. Structure d'activité de la population

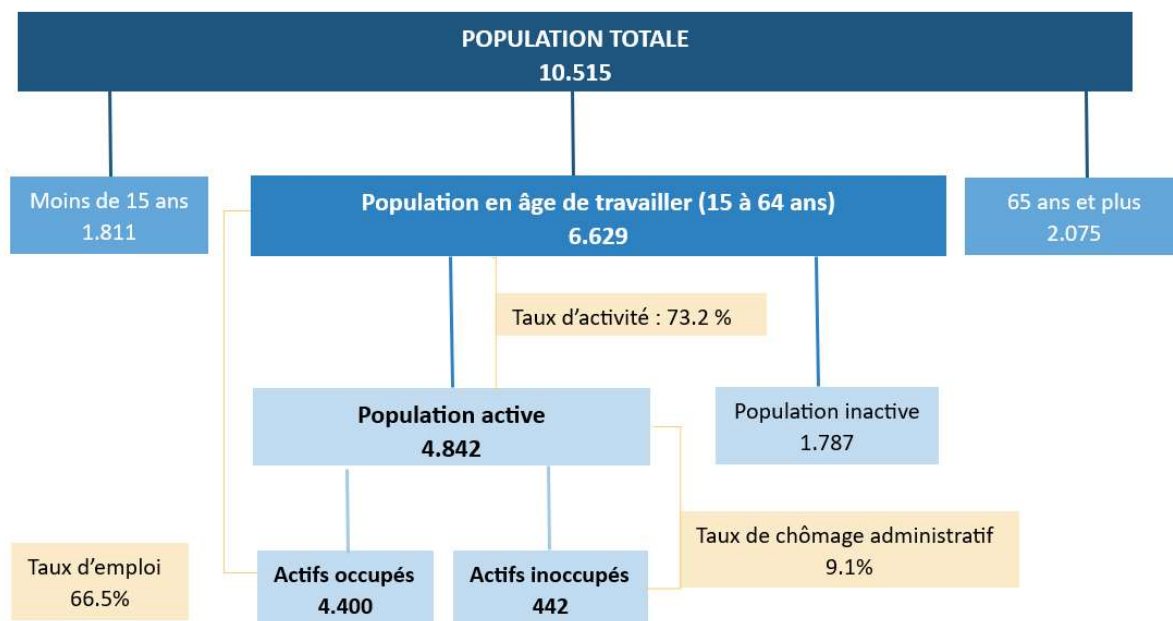

Source : Walstat – Données de population au 01/01/2023 et marché du travail moyennes annuelles 2023³

2.3. Caractéristiques de la population en âge de travailler

2.3.1 Taux d'emploi

Le taux d'emploi exprime le pourcentage de personnes qui ont un emploi (salaré ou indépendant) parmi la population en âge de travailler. Il donne une idée de la participation effective à l'emploi d'une population qui pourrait potentiellement travailler.

³ Les données de population étant au 1^e janvier 2023 et les données du marché de l'emploi étant des moyennes annuelles, les pourcentages ne correspondent pas au résultat du calcul opéré sur ces données. Ils s'agit pour autant des taux corrects pour l'année 2023.

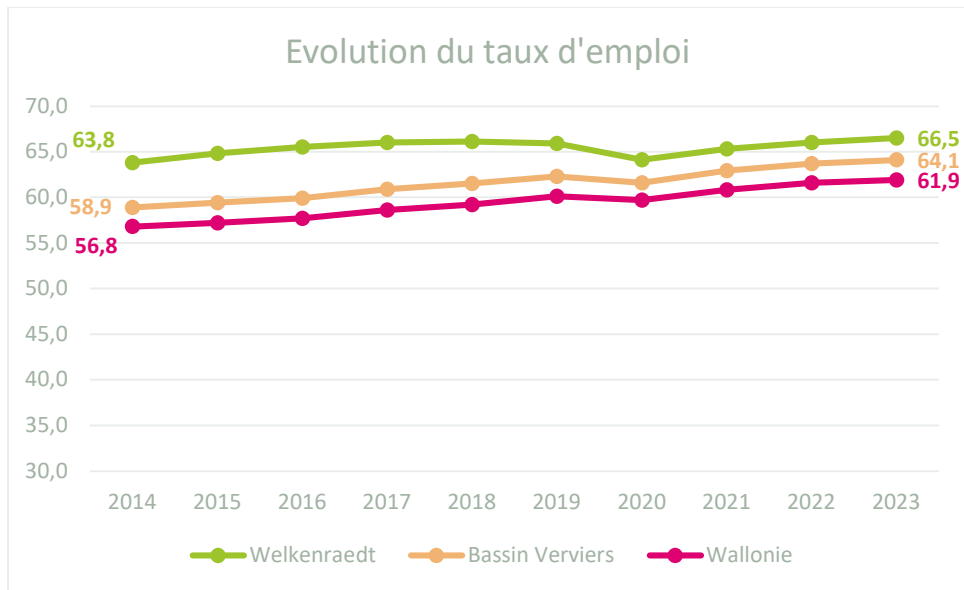

Source : Walstat

Au cours des dix dernières années, le taux d'emploi de la commune de Welkenraedt a augmenté de 2,7 points de pourcentage. Bien qu'il soit supérieur à celui du bassin ou de la Wallonie, sa progression est la plus faible des 20 communes du bassin. Alors qu'elle évoluait jusque-là bien au-dessus des deux autres courbes, celle de Welkenraedt a connu un fléchissement en 2020 pour se rapprocher de la moyenne du bassin. Depuis lors, l'écart entre les deux s'est réduit de moitié (de 4.9 points de pourcentage à 2.4).

2.3.2. Secteurs des salariés de la commune



Source : Statbel - Censur 2021

Si on change d'angle d'analyse pour s'intéresser aux secteurs d'activité au sein desquels travaillent les habitants de la commune, on constate tout d'abord que le secteur de la santé humaine et de l'action sociale occupe la première place avec 673 travailleurs (et ce qu'ils travaillent ou non sur le territoire de la commune). Viennent ensuite le secteur du commerce (587), de l'industrie (559) et l'enseignement (440). Ces 4 secteurs rassemblent plus de la moitié des travailleurs welkenraedtois.

2.3.3. Mobilité des travailleurs de la commune

Lieu de travail	Commune Welkenraedt	Bassin Verviers
En Belgique	95,7%	95,7%
Région flamande	2,6%	2,2%
Région wallonne	89,9%	90,0%
Région de Bruxelles-Capitale	3,1%	3,4%
Province d'Anvers	0,6%	0,5%
Province du Brabant flamand	1,3%	1,1%

Province du Brabant wallon	0,5%	0,4%
Province de Flandre occidentale	0,1%	0,1%
Province de Flandre orientale	0,2%	0,2%
Province de Hainaut	0,4%	0,5%
Province de Liège	88,2%	86,8%
Province de Limbourg	0,4%	0,4%
Province de Luxembourg	0,3%	1,6%
Province de Namur	0,5%	0,7%
Lieu de travail inconnu en Belgique	0,1%	0,1%
Hors Belgique	3,6%	3,2%
Lieu de travail inconnu	0,7%	1,1%

Source : Statbel – Census 2021

Le tableau ci-dessous nous apprend que les travailleurs welkenraedtois sont proportionnellement légèrement plus nombreux à rester au sein de la province de Liège que la moyenne du bassin de Verviers. Ils sont également proportionnellement moins nombreux à se déplacer en Province du Luxembourg.

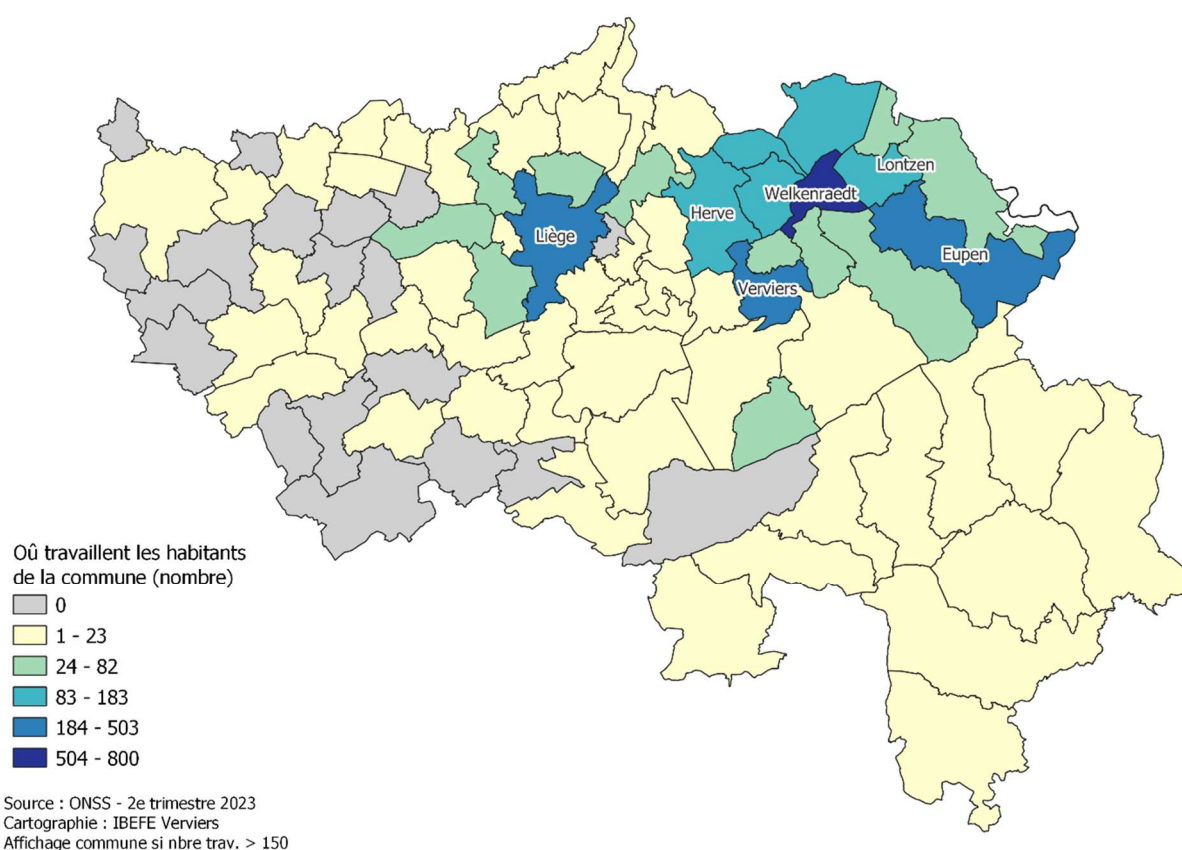

Les données de l'ONSS nous permettent de découvrir en détail où travaillent ces 88,2% de salariés qui exercent leur activité au sein de la province de Liège. Ici aussi le nom de la commune est affiché lorsque le nombre de travailleurs issus de la commune de Welkenraedt est supérieur à 150.

Avec les 800 travailleurs évoqués au point 2.1.2., la commune de Welkenraedt est celle où travaillent le plus grand nombre de Welkenraedtois. Eupen suit avec 503 salariés. Verviers prend la 3^e place avec 417 personnes et 291 personnes se rendent jusqu'à Liège. De manière générale, on retrouve des salariés welkenraedtois dans 65 des 84 communes de la province de Liège.

2.4. Caractéristiques de la population active inoccupée

2.4.1. Taux de chômage administratif

Le taux de chômage exprime la part de personnes qui sont sans emploi, à la recherche d'un emploi et disponibles pour occuper un emploi parmi la population active. C'est un indicateur clé pour l'analyse du marché du travail car il indique le déséquilibre entre l'offre et la demande de travail. Il existe plusieurs manières de mesurer le taux de chômage. Nous utilisons ici des estimations établies au départ des données administratives.

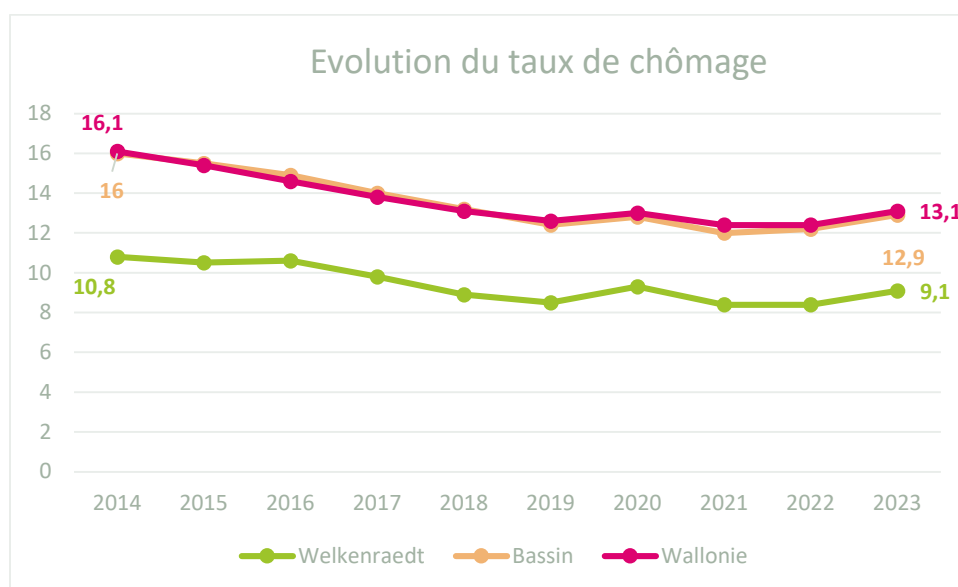

Source : Walstat

Entre 2014 et 2023, le taux de chômage de la commune de Welkenraedt a reculé de 1.7 point de pourcentage pendant que le bassin de Verviers et la Wallonie enregistraient une diminution de respectivement 3 et 3.1 points. Les données, en moyennes annuelles, pour 2023 indiquent un taux de chômage de 9.1%, un pourcentage bien inférieur à celui du bassin ou de la Wallonie.

2.4.2. Caractéristiques des chercheurs d'emploi inoccupés (CEI) de Welkenraedt

Les données du Forem nous permettent d'avoir une idée plus précise des caractéristiques des 443⁴ habitants de la commune qui sont à la recherche d'un emploi.

CEI selon l'âge et le sexe

Nbre moyen CEI	Sexe		Total général	% sans permis	% hommes
	F	M			
Welkenraedt	222	221	443	45.8	49.9
Bassin	6.078	6.520	12.597	51.3	51.8

Source : Le Forem, 2023 – Calculs : IBEFE Verviers

La répartition hommes-femmes est quasiment parfaite au sein des chercheurs d'emploi de Welkenraedt alors que la tendance du bassin indique une faible prédominance masculine.

Par ailleurs, les personnes sans emploi de la commune sont proportionnellement moins nombreuses à déclarer ne posséder aucun permis de conduire (2 ou 4 roues).

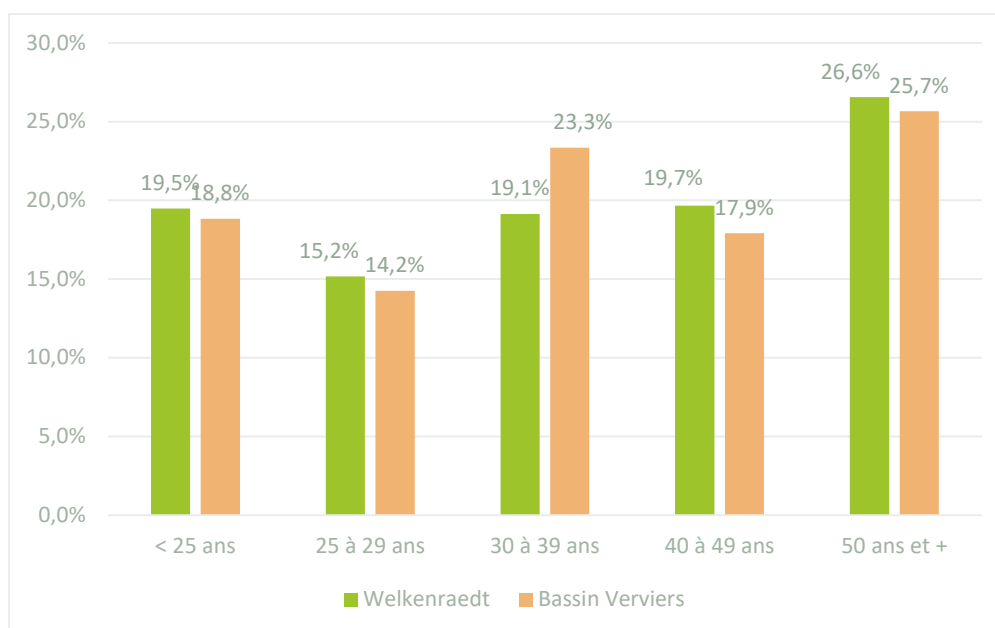

Source : Le Forem, 2023 – Calculs : IBEFE Verviers

Au niveau de l'âge des chercheurs d'emploi, la tranche des 30-39 ans présente un écart de pourcentage assez marqué entre Welkenraedt et le bassin dans son ensemble, leur part est ainsi

⁴ Moyenne annuelle 2023

moins importante au sein de la commune. En revanche, pour toutes les autres tranches d'âge, son pourcentage est légèrement supérieur à celui du bassin.

CEI selon le niveau de diplôme

Niveau diplôme	Welkenraedt		Bassin Verviers	
	Total	%	Total	%
Primaire + Secondaire de base	85	19,1%	3.349	26,6%
Secondaire 2ème degré	75	17,0%	2.261	18,0%
Secondaire 3ème degré	186	42,0%	4.612	36,6%
Apprentissage	17	3,9%	371	2,9%
Supérieur non-universitaire	55	12,4%	1.441	11,4%
Universitaire	16	3,6%	371	2,9%
Autres	9	2,0%	192	1,5%
	443		12.597	

Source : Le Forem, 2023 – Calculs : IBEFE Verviers

En ce qui concerne le niveau d'études, 36.1% des chercheurs d'emploi de Welkenraedt possèdent au maximum un diplôme du 2^e degré du secondaire, ce pourcentage est de 44,5% au sein du bassin. La part de diplômés du 3^e degré du secondaire ou encore du supérieur, court ou long, y est par ailleurs plus importante. A cet égard le niveau de diplôme des chercheurs d'emploi n'est pas comparable à celui de la population globale.

CEI selon la nationalité

% Commune Welkenraedt

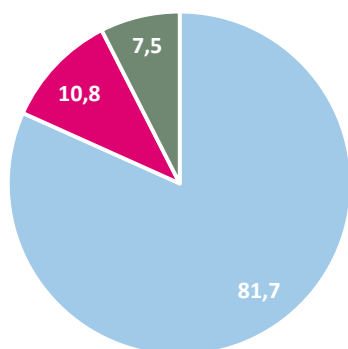

■ Belge ■ Etr. non-UE ■ Etr. UE

% Bassin

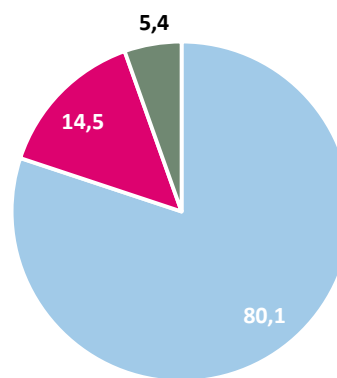

■ Belge ■ Etr. non-UE ■ Etr. UE

Source : Le Forem, 2023 – Calculs : IBEFE Verviers

En termes de nationalité des chercheurs d'emploi, Welkenraedt compte une part de ressortissants d'un autre pays de l'Union européenne supérieure à ce qui est observé dans le bassin mais cohérente avec ses données de population. La part de chercheurs d'emploi d'origine extra européenne y est en revanche disproportionnée par rapport à celles-ci.

CEI selon la durée d'inoccupation

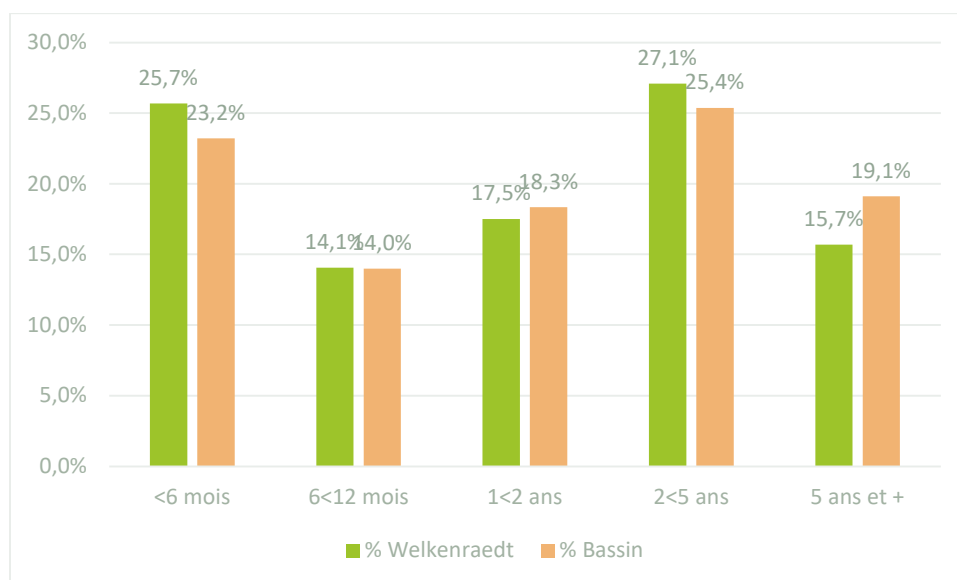

Source : Le Forem, 2023 – Calculs : IBEFE Verviers

Enfin, au niveau de la durée d'inactivité, on constate que l'écart entre les taux de la commune et du bassin est assez faible pour ce qui est des catégories de 6 à 12 mois et entre 1 et 2 ans d'inoccupation. Bien qu'il y ait une proportion un peu plus importante de chercheurs d'emploi entre 2 et 5 ans sur le territoire de Welkenraedt, cette dernière se caractérise surtout par une part plus grande de personnes en recherche d'emploi depuis moins de 6 mois au détriment des chercheurs de très très longue durée (> 5 ans). Cela est positif dès lors que plusieurs études⁵ établissent un lien entre durée d'inactivité et taux de sortie du chômage ; celui-ci aurait effectivement tendance à diminuer dès lors que l'inactivité se prolonge.

La réforme des allocations de chômage limitant leur durée à 2 ans pour les personnes de moins de 55 ans entrera en vigueur au 1^e janvier 2026. Fin mars 2025, la commune de Welkenraedt comptabilisait 132 chercheurs d'emploi depuis plus de 2 ans et percevant des allocations de chômage. Parmi ces personnes, celles qui sont âgées de moins de 55 ans et qui n'ont aucune autre source de revenu (par exemple via le salaire d'un conjoint) pourraient faire appel au revenu d'insertion sociale du CPAS. Ces chiffres sont mentionnés à titre indicatif d'autant que toutes les modalités de transition ou autres exceptions à la mesure ne sont pas encore connues.

⁵ Par exemple Cockx et Picchio (2012)

2.4.3. Positionnements métier des CEI de la commune

Lors de son inscription au Forem, chaque CEI est invité à se positionner sur un ou plusieurs métiers. Le tableau ci-dessous reprend les métiers⁶ (et familles professionnelles auxquelles ils sont attachés) sur lesquels minimum 10 personnes ont indiqué une préférence. Puisque chacun peut indiquer plusieurs possibilités, il convient de ne pas additionner ces valeurs, on peut en effet imaginer que quelqu'un qui se destine à la vente puisse sélectionner plusieurs intitulés métiers qui y sont reliés. Par ailleurs certaines personnes n'indiquent aucun positionnement métier lors de leur inscription.

Famille professionnelle Rome V3	Libelle Métier recherché	Positionnements
Commerce, vente et grande distribution	Vendeur de denrées alimentaires dans le commerce de détail	25
	Vendeur d'articles de sports et de loisirs	17
	Vendeur en habillement et accessoires	36
	Caissier	21
	Employé de magasin	24
Hôtellerie-restauration, tourisme, loisirs, animation	Commis de cuisine	12
Industrie	Opérateur de production en industrie alimentaire	13
	Conditionneur main	17
	Ouvrier de production	41
Service à la personne et à la collectivité	Accueillant d'enfant	12
	Aide ménager à domicile	12
	Nettoyeur de locaux et de grandes surfaces	25
Support à l'entreprise	Agent d'accueil	15
	Agent administratif	39
	Secrétaire	17
Transport et logistique	Conducteur de chariots élévateurs	11
	Magasinier	35
	Chauffeur livreur	21

Source : le Forem, 2025

2.5. Caractéristiques de la population inactive en âge de travailler

2.5.1. Bénéficiaires du revenu d'intégration sociale (RIS)

Le revenu d'intégration sociale est un revenu minimum destiné aux personnes qui ne disposent pas de ressources suffisantes, ne peuvent y prétendre par ailleurs, ni ne sont en mesure de se les procurer soit par leurs efforts personnels, soit par d'autres moyens. Le revenu d'intégration sociale est un revenu indexé qui doit permettre à son bénéficiaire de mener une vie conforme à la dignité humaine.

Pour l'obtenir il est nécessaire d'être Belge ou (membre de la famille d'un) citoyen de l'Union européenne, réfugié politique reconnu, bénéficiaire de la protection subsidiaire, apatride ou étranger inscrit dans le registre de la population⁷.

⁶ Le masculin est utilisé à titre épécène dans le tableau

⁷ <https://stat.mi-is.be/>

	Bénéficiaires 2023	% femmes	% jeunes	Part pop. 18- 64 ans (%)
Welkenraedt	137	65.1	45.0	2.20
Bassin de Verviers	4.785	56.6	28.8	3.82

Source : Walstat – SPF économie Statbel – SPP-Intégration sociale – Calculs IBEFE Verviers

La commune de Welkenraedt compte un nombre moyen mensuel de 137 bénéficiaires du RIS ce qui représente une part de la population des 18-64 ans (2.20%) bien inférieure à celle du bassin de Verviers (3.82%) et au pourcentage wallon (3.59%). Les proportions de femmes et de jeunes à faire la demande de ce revenu y sont en revanche très supérieures à ce qui est observé dans le bassin.

De manière globale, le nombre moyen mensuel de bénéficiaires du RIS de Welkenraedt a progressé de 84.0% entre 2014 (74 bénéficiaires en moyenne mensuelle) et 2023 alors qu'il augmentait de 39.6% dans le bassin de Verviers.

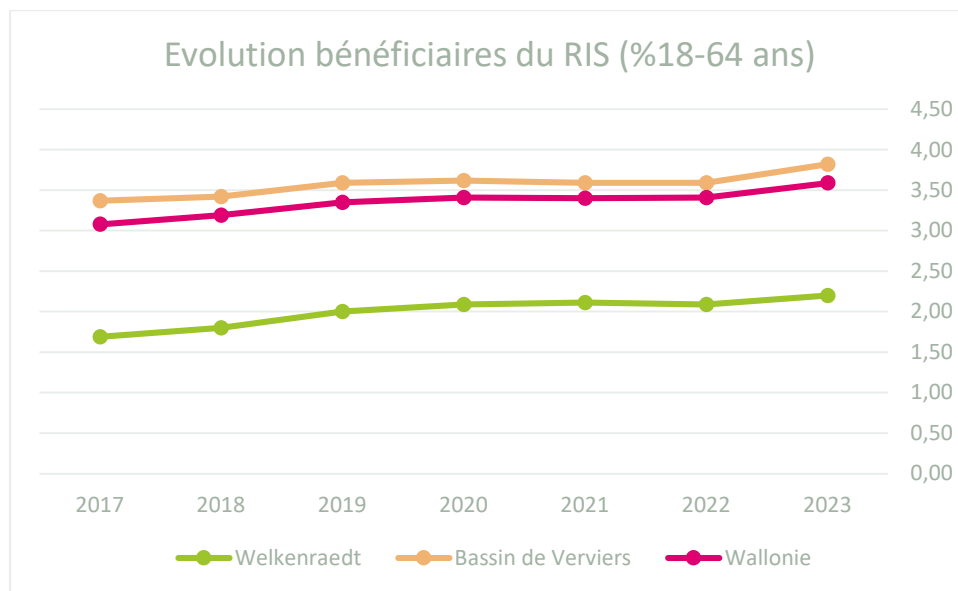

Source : Walstat – Calculs : IBEFE Verviers

2.5.2. Le public INAMI

Le nombre de personnes en invalidité (en incapacité de travail depuis au moins un an et un jour) augmente d'année en année si bien que, depuis 2019, leur nombre a dépassé celui des chômeurs en Belgique⁸. Si, au sein du bassin de Verviers, le nombre de personnes en incapacité de longue durée n'a pas encore atteint, et de loin, le nombre de chômeurs (mais a tout de même connu une augmentation de près de 30% entre 2017 et 2022⁹), c'est le cas à Welkenraedt depuis 2018. En effet,

⁸ Tomber, se relever et reprendre pied sur le marché du travail L'activation des personnes en incapacité de longue durée en chiffres, Rapport final | 20/01/2022

⁹ IBEFE Verviers – Rapport analytique et prospectif 2024

si en 2017 on recensait, au 31 décembre, 370 personnes¹⁰ en invalidité, ils étaient 493 cinq ans plus tard, soit 33% d'augmentation, tandis que le nombre de chercheurs d'emploi inoccupés quant à lui était passé de 457 à 401 sur la même période (-12%).

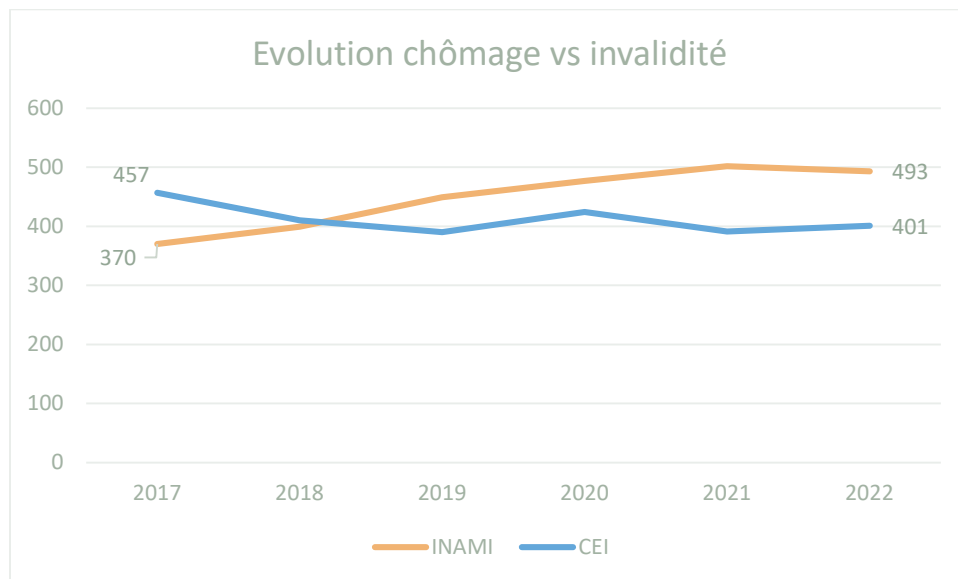

Source : Walstat et INAMI

¹⁰ Salariés et indépendants

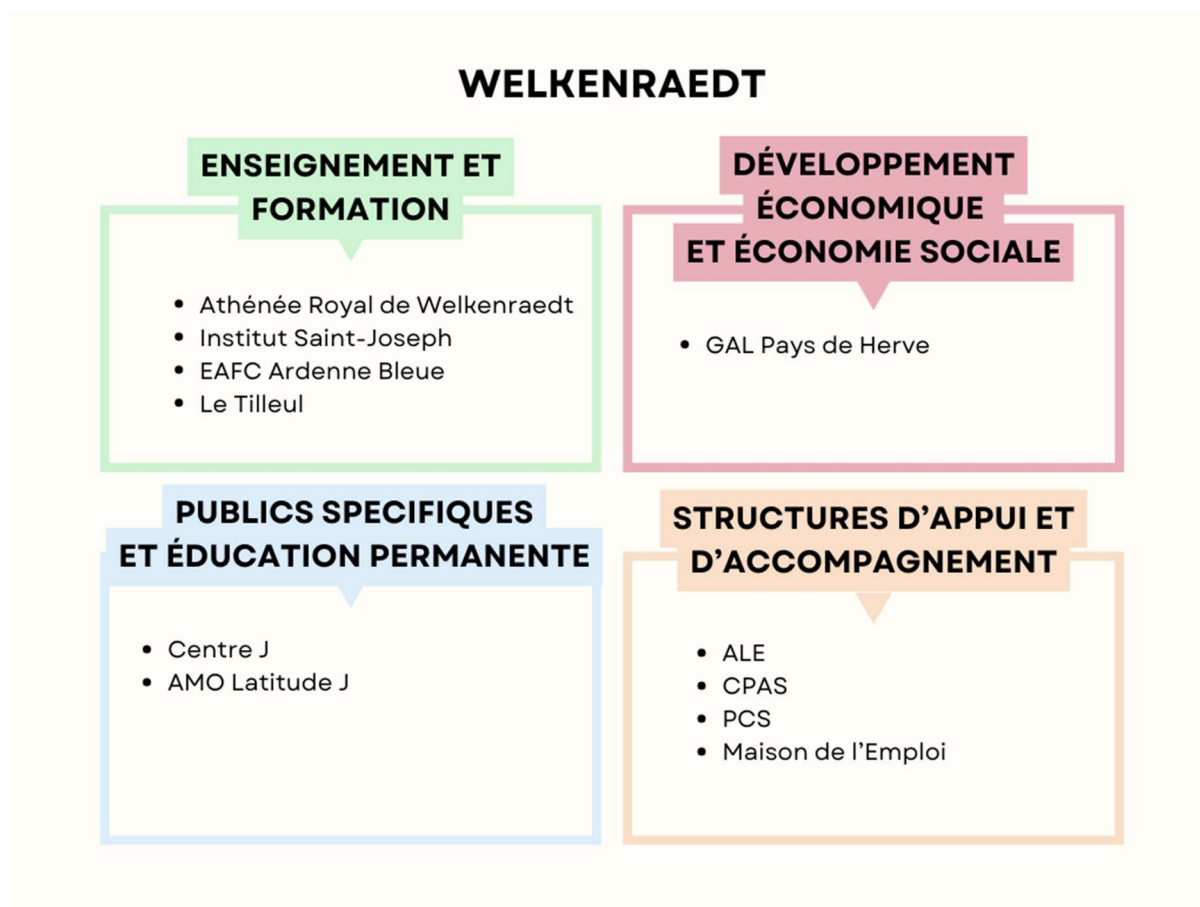

<i>Agence locale pour l'emploi</i>	ALE de Welkenraedt
<i>AMO</i>	Latitude J
<i>Centre public d'action sociale</i>	CPAS de Welkenraedt
<i>Centre d'insertion socioprofessionnelle adapté</i>	Le Tilleul
<i>Enseignement pour adultes</i>	EAFC Ardenne Bleue
<i>Enseignement secondaire</i>	Athénée Royal de Welkenraedt
<i>Enseignement secondaire</i>	Institut Saint-Joseph de Welkenraedt
<i>Groupement d'action locale</i>	GAL Pays de Herve
<i>Maison de l'emploi</i>	Maison de l'emploi de Welkenraedt, Plombières, Baelen
<i>Plan de cohésion sociale</i>	PCS de Welkenraedt
<i>Service jeunesse</i>	Centre J